いわき民報
發行所 平市田町48 電381 176 1222
社 いわき民報社
印刷兼發行人 登原田
編集兼發行人

好評！好評！
第2回短期賣くじ發賣
宝くじ
12月13日抽せん
ことしさいごのチャンス！
3本に1本
100万円16本
日本勸業銀行平支店

大小名濱港湾成案

新に工業港建設

商港、漁港と三位一體に

ビニロン工場の誘致運動が盛りあがつて以來小名濱町の工場誘致熱がますます旺盛になつて來ているが、これに伴つて現在の小名濱商港に六千トン岸壁を建設してこれを充實させるほか日本水素工場から更に西方にまたがる廣大な工場敷地造成の海岸線に沿つて『工業港』を建設、漁港と商港と揃んで大小名濱港を完成させようと小名濱工業港造成計畫案と稱する設計をつくりあげた技術者があり縣でもこの構想に共鳴只見川電源開發とも非常な關連性があるので中央の關係者へも有望な工業地帶として紹介し關心を呼んでいる

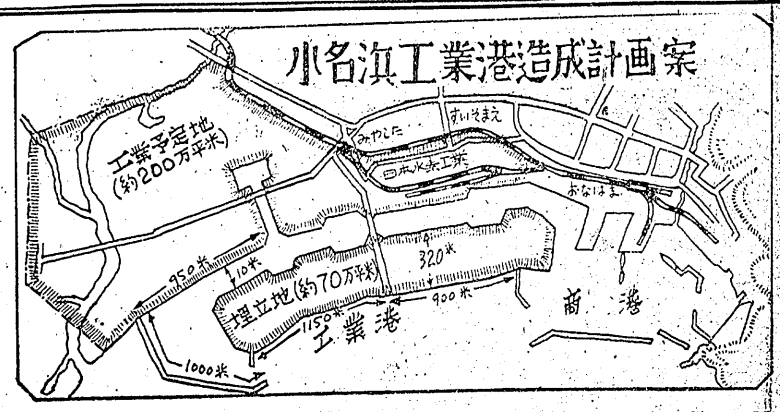

防波堤兼人工島も

立案者は青島所長

話題の人は運輸省小名濱港工事々務所長青島茂一氏で小名濱の工場誘致熱が高まつて來たこの春ころ別項の地圖の様な設計をつくりあげたもので全く青島氏個人の構想によつてまとめあげたものであるこの設計によると現在の外防波堤は更に四百五十米延長したゞけにとゞめ今便用している二千トン岸壁は西側も補強してこれを雜貨專用に出來るようにして一萬噸港を同時に完成、また漁港も同時内の江ン岸壁の西側に新設、これには六千トン級貨物船が横付けの荷役に便用する樣にし、また鐵石等の專用埠頭を三千トン

經費は十億圓

これだけの人工島を建設するには工費十億圓と五カ年の才月はかゝる見込みで青島氏の話によると現在の外防波堤を西にどんどん伸し工業港指定地まで達するにはそれだけの工費でも約十億圓位はかゝるだろうとあり、むしろ外防波堤を延長するよりもこの構想で進んだ方が工場誘致の點から見て非常に有利で假に日本水素の中央部まで第一期工事として人工島の建設に着手すれば一億圓位の經費で濟み日本水素側へも直接機帆船が横付けし原料等の積卸に早速役立つだろうと見ている

この工業港建設について昔小野町長が小名川を泉村と小名濱町の中間を流れる藤原川に結び運河を建設する計畫を企たが藤原川との運河計畫は同河川が堤防を築き海面より低いため技術的に見て無理があるのでこの計畫では全然採用はしなかつた、また將來の夢としては工場敷地の中を藤原川が流れているのは不便なのでこれを工場敷地の外側を廻すことも考えられるだろうとある

關係方面へ計畫案發送

縣では只見川電源開發に伴つて小名濱の工場地帶と併せ同港の利用について中央の大物松永安左エ門氏らが相當關心をもつているので同氏らは勿論これら關係方面へも今回の小名濱工業港造成計畫案を發送濟みである

市の米割當

平市農務課では九日供米補正割當二千七百十二石の個人別割當を公表、一週間以内苦情の申し込みを受け決定する

今月中四〇%供出

供米、明るい見透し

石城郡下の本年度產米補正割當、泉千四十七俵が主なるものである、現在の供出狀況と今後の見透しを食糧事務所に聞いてみた

今年は水害などが相當に加味されての補正割當であるし全然豫想と殆んど同數量の割當であつたので差程困難ではないものと思われる十二月中には四十パーセントまでこぎつける筈だ、昨年は六十五%の目標であつたが今年は出足が遲かつたために昨年より十一月の實績は悪い樣だが早く完遂するだろう

接種の成績

平保健所では本年一月から十二月三十日までの管内各市町村で施行した痘そう、ジフテリヤ、腸チフス、パラチフス、百日せきの豫防接種狀況を調べた所該當者十二万五千名に對し三十八・七パーセントという低調さであつた、中でも成績の不良なのは小名濱、澤渡三阪、川部の三町村で未だ全然豫防接種を行なつていない、これに反して良好なのは大浦村八十八・五パーセント、鷲崎村八十二パーセントといい良い成績であつた、これに對して保健所では次の樣に語つている

豫防接種は自分の体のためであつて行なつた者は病氣を感染はしないのであるから豫防接種を敬遠することは大間違いで進んで協力する樣にして欲しい

高値も峠越す

値下り傾向に見解二つ

木炭　需要期にハズむ木炭のお値段は今後どうなる…石城地方事務所林務課の調べによると今の小賣値段は俵丸極上三百一千円、同並二百九十円、俵丸極上三百五円、同並二百九十円、俵丸極上百八十円、同並百七十円、最低雜炭が百六十円で去年同期と比べて平均百二十円程度の値上りを示している、原因は統制廢止と今夏の水害、原木不足、貨車廻り良、中央市場への荷出し量の減などがあげられる、又生產者は木炭…檢査手數料をかけて販賣業者に賣るよりは檢査を不合格に通し直接小賣業者に賣るため、量のすくないもの、質の悪い炭が小賣業の手に入り一般消費者に渡つて大きな迷惑を掛けている、しかし十二月の需要期に入り石城の各製炭業者は十二万俵の大量生產に着手した、一方東京市場への搬送は全國の生產量の六割を示す本縣及岩手縣で木炭列車を增設して便を圖つているので東京市場の値下げが表面化して來た、然し當生產地へのはねかえりは檢査で一向値下げされないがこれ以上の値上げはないだろう、關係者はこの値段について二つの見解を下している、一つは今年一杯はこのまゝの値段でいくが來年二月末頃になれば木炭の氾濫となつてグット値下げてくるかまたは、徐々に東京市場と平衡して來年一月から返道を下る形跡にはなるだろう…何しろ高過ぎるのに消費者は大弱り

民報論壇

綱紀の肅正を希む

野澤武藏

大川江筋の縣營工事にまつわる疑獄事件は縣土木部の内部に波及するらしく柴田耕地課長は收容され、平土木監督所からも關係者（當時山口土木監督所在勤）一名を出した。喜多方町では土木監督所長を始め、公安委員長が贈賄で逮捕され若松では刑務所長などが收監中の容疑者から收賄して外部との連絡や證據湮滅を手傳うなど悪くべき事實が暴露され、今度は喜多方區檢察廳の縣務課長（事務官）が物品收受の容疑者からもみ消し料を收賄したばかりか、闇取引きを種に二十万円恐喝したという事件までも摘發されている。

役人が汚職事件を犯すのは、殆んど擧げて外部の誘惑に依るものというても過言であるまい。安月給取りでは容易に味わう事の出來ない花柳の巷に足を踏み入れ、度重つて病つきとなり遂には泥沼に深く足を突込んで抜き差し出來ぬ狀態に陷るのが常道のようだ。罪の一端は社會にもあると云えるかも知れない。福島地檢の今野檢事が丸公事件に足を突き込み、檢事の地位を棒に振つた事實などもつとも卑近な例である。

昔は、檢事さんと云えばおツかない存在で、民間人など中々近ずけなかつたが裁判所や檢察廳も民主化され、民衆と接觸する機會の多く成つたことは喜ぶべき事柄で、犯罪に對し認識を深める點から見ても頗る有意義なことである。從つて誘惑される機會も非常に多く、今野檢事や山口事務官の徹を踏まないと保證されない。若し假りに犯罪に對し判檢事が公正を缺くことありとせば、世は全く闇となるのである。檢察ボスと定評ある徒輩を許すけぬことも肝要だ。

卑しくも他から敬解を受けるような行動は嚴に謹むべきであろう。平市の土木事業に對しても兎角の風說が流布されている。市當局が勢行徹を利用し、指名入札や特名入札に不純が内在しているのではないか。疑惑を受けるような行爲の絶滅を期したいものである。

新鮮 鳥肉と兎肉
生鬼高價買入ます
平市白銀町 長谷川トリ肉店

洋服は月賦で！
御希望の生地を御滿足のゆくお仕立をして！
甲種 五ヵ月拂 乙種 十ヵ月拂
「社員招聘」 平市二丁目二五
常磐商事株式會社

12月1日→31日
貯蓄強化運動
お手許の現金は「貯蓄」へ!!
ちょっと待て
日本勸業銀行 平一電九二三 平支店
東邦銀行 平支店
七十七銀行 平四電一〇八 平支店
富士銀行 平三電四一四 平支店
常陽銀行 平三電八一〇 平支店
平信用組合 平一電四九三 平支店
大東無盡 平大町電三六 平支店
福島無盡 平紺屋町電三 平支店
平郵便局
縣信連濱通支所

就職希望は千四百名

求人は四百豫想　就職難は深刻

若人つ立巣

「螢の光窓の雪」の別れのワルツに送られて新春三月學窓を巣立つ新制中學校の卒業生は平市、郡下を含めて三十九校七千三百二十名（男三千六百五十八、女三千四百六十四名）程あるが此の中の就職希望者は縣内縣外合せてザット千四百五十一名（男八百八十六、女五百五十五）と云ったところ希望地別に見ると縣内が壓倒的に多く千百五十五名（男七百一十三、女四百二十二）を示め續いて縣外では東京都内がトップで三百二十八名（男百二十七、女百一）宮城縣下が七名（男六、女一）埼玉縣一名（男一）茨城縣十七名（男十六、女一）栃木縣一名（男一）愛知縣八名（男一、女七）千葉縣三名（女三）神奈川縣二十五名（男十一、女十四）靜岡縣六名（女六）の總計二百九十六名（男百六十三、女百三十三）と云ったところで就職希望者率は全卒業生に對して男子二割四分女子一割六分（昨年度は男二割九分、女二割七分）となっている、これに對し求人の方は現在のところわずかに縣内三十名（男五、女二十五）＝と云った心細さ、二月末迄に縣外から三百名内外の求人申込があったとしても千名以上は就職出來ないと云った勘定で新春三月の就職戰は相當の激戰が豫想され狹き門を眺めて「學校は出たけれど」の惱みは深刻なるものがあろう

入八日午後一時から石城地方事務所にその善後策を練った縣側では平市、山田村、植田町等の前拂金、千足分四十万円の中、約三分の一程度の現金十五万円を持參、それぞれ分配返濟したが、殘り分は縣でも現場をメーカーに返すワケにゆかず地元で處分して呉れと懇願、これに對し地元側では別室會議をもち「これ以上問題を長くしてもウヤムヤになるから殘りの三分の一は現金返濟してくれ、他の三分の一は一足平均六百廿円では高いから地下足袋程度の二百六十円に値下げれば引受ける」と返答、結論は出なかったが近く縣から何等かの返答があるものとみられるが、この長靴も目下原料不足で値上がり氣配濃厚といっても一年程度の耐久力のあるもので縣では四百円を主張している

越年資金と賃上鬪爭

炭鑛勞組の動き活潑

常磐地方の炭鑛勞組では十二月に入って愈々一月かに賃金ベースアップの要求と越年資金の要求で活潑な動きを見せて來た

○…日鑛常連では去る六日東部鑛連に對し田畑會長ら代表が一月以降賃金値上げの統一交渉の申入書を提出、十一日第三回委員會を開き、ベースアップの線を打出すが坑内夫四百七十五円、坑外二百九十九円（現行坑内三六三円、坑外二二六円）程度の模様

○…磐炭勞では今度の賃上げ交渉は統一とせず、各ヤマ毎の實情をさん酌してそれぞれ要求するが、原則は復元斗爭ベースアップに置き、從來の坑内夫三百六十三円、坑外夫二百十六円が完全に支給されていないヤマではこの線を確保する斗爭に力を注ぎ、ベースアップは平均坑内夫一百円坑外夫百円前後の値上げを出すものと見られる、現在好調勞組では坑内五百六円、坑外三百十六円、磐田川勞組が坑内五百六十円、坑外三百三十円、此外常磐、品川黒田の各勞組でも要求案を練っている

縣は三分の一だけ返濟

ゴム長問題

縣から斡旋された蔬菜供出報奬用のゴム長靴が粗惡品だとして其代金の返濟を要求していた平市（窯飯野、神谷含む）山田村、稲田町の各代表七名は縣農政課相澤技師を圍み

若し二の町民大會が實現すればこの値段が決まる關倉庫支給されると呼びかけている

モチ米供出者に奬勵金

近く供出五等米の買上げ値段が決定される迎びになったが内郷町で取扱った供米の中等外（五等米）になったのが五モチ米は二十五日迄供出すれば一俵に付き奬勵金一百円が支給されると呼びかけている

三主任決定

小名濱漁協組

小名濱漁協組ではこのほど内部の事務規定を刷新し主事のもとに主任制を設けることになり次の三主任を決定

△庶務主任　菊田敏△經理主任　吉田千賀松△製氷主任　大越彌禾

内郷上水道

國道に鐵管

内郷町水道常任委員會は八日開催した結果明春一月から三月迄の間に工費一千萬円の豫算で堀切から小島部落までの國道に鐵管を施設することになった、尚本線から各地區に引く支線工事は既設の四吋鐵管を利用することになり二千八百万円の豫算は二千万円位に減額出來るかも知れないと議員助役は語っている

休山の木戸炭鑛再開

双葉地區木戸炭鑛は去る六月から經營不振で貸金未拂が三百七十万円にのぼり休山していたので、從業員は再開を要求して陳情を起していたが、この程辰勞本部小菅副組合長が仲に入り十二日から再開と決した、從業員百十四名中四十六名を再雇從業員として止まり、他の退職者には退手、未拂賃金を一ヵ月内に支給する殘留者の未拂賃金は月割返濟する、出炭は月最低七百五十屯とする等の協定により再スタートすることになった

三主任決定

小名濱漁協組

小名濱漁協組ではこのほど内部の事務規定を刷新し主事のもとに主任制を設けることになり次の三主任を決定

△庶務主任　菊田敏△經理主任　吉田千賀松△製氷主任　大越彌禾

聽視覺教育研究會開く

好問一小で

好間第一小學校では放送設備は縣内一を誇るが十一、十二の兩日中央から斯界の大家國立教育研究所員小川二郎、NHK教育課鈴木博、教育委員會指導課渡邊宣雄氏らを招き聽視覺教育研究協議大會を開催する

仁井田川改修工事成る

平土木監督所では今夏の颱風で被害を受けた仁井田川の堤防補修工事として大野村大字玉山字杉内、長松、那須口地内の三ヵ所に着工していたがこの程完成した總工費白八万円

書道研究會結成の氣運

湯本町では土田盛氏を中心として書道研究會結成運動を提起し毛筆藝術により日本古典藝術の粋を認識させたいと有志に呼びかけている

石坂長官ら郡山へ

仙台高裁石坂長官は福島地裁長尾判事、齊藤事務局長らと九日地裁平支部内の事務視察を行ない支部判事、辯護士らにアメリカからの御土産話などをし郡山に向った

學校工場など給食狀況

十一日から檢査

平保健所では十一日から郡下の學校、十、工場、事業場など二十九の給食施設に對して建物・施設及び器具、食品の取扱い及び貯藏狀況などの採菌檢査を行なうと共に取扱い者の衛生思想の向上を計り更に食中毒と傳染病發生の未然防止を期する事になった

湯本跨線橋問題で説明

湯本町では町と炭鑛街を繋ぐ跨線橋施設を水戸管理部に陳情中だったが、七日同管理部から要請があり、説明の爲十一日松本町長朝妻町議が出張するが見透しは明るい

百澤氏の寄附

平市四丁目百澤易輿氏は九日毋堂孝子刀自生前の遺志として金五千円を平市民生事業助成會に寄附した

秋季琴會

あす開く

平市箏曲美杉睦會主催秋季琴會は十日午前十時から公會堂

日本間に東京から山田流山田先生を招き盛大に開催される

近く町民大會開催？

ビニロン誘致で經過報告

ビニロン工場の誘致に馬力を集めて開いた報告會よりも徹底した初の〝町民に聞かせる會〟となるわけである

有志を集め

十四日協議

小名濱町では十四日午前十時より第一小學校應接室に郡内選出縣議を初め平市長、石城町村會長、同ビニロン工場誘致委員および石城縣長會長らの參集を求め今度のビニロン工場誘致經過について報告した上で今後の運動方法について意見をきき一層の盛援を得ようとするもの

新春短歌俳句募集

新年元旦の本紙に掲載する短歌、俳句を募集します

奮って御投稿下さい

◇題　新春雜詠◇締切　本月廿日

◇一人二首

◇選者　短歌　白木秀尾

俳句　渡邊何鳴

◇一等から三等まで薄謝を呈す

いわき民報社

12日の奉仕
歳末大売出し
景品付
Xmas set
京呉服と銘仙の大市
きっと御贔屓の蔵ける品・柄・値を豊富に取揃えて皆様のお出でをお待ち申上げます
呉服太物洋品の店　かみや　平二番256

眼鏡専門
各眼科醫指定
玉屋

まあ あなた
なにはなくとも
お茶一つ
山登園
お電話次第　平市大町通り
迅速に配達　電話五三〇番

X'マスセール
11日より
喜ばれるプレゼント
ネクタイ…200円ヨリ
ワイシャツ…450円ヨリ
寒さへのお支度！
直ぐ間に合うお誂に
劣らぬ既製洋服
優秀格安品
各種取揃えての
Xマス・セール
お体に合わぬ節は直ぐお待ちの間にお直し致します
ホカヤ　平三電203

歳末セール
全商品廉價販賣中
壽の食堂を御利用下さい
平驛前　壽百貨店　電656

一度のんだら
ヤッパリ
50円・100円
慢性の胃腸に
飲みすぎに
食べすぎに
代理店
平市田町
神谷藥局
各藥店でおすゝめ下さい
三式錠

岡萬年筆店
改裝記念特賣
12月5日→12月20日
100円以上粗景進呈

山崎と明子送検さる

八十萬圓事件 他に飛火の形勢

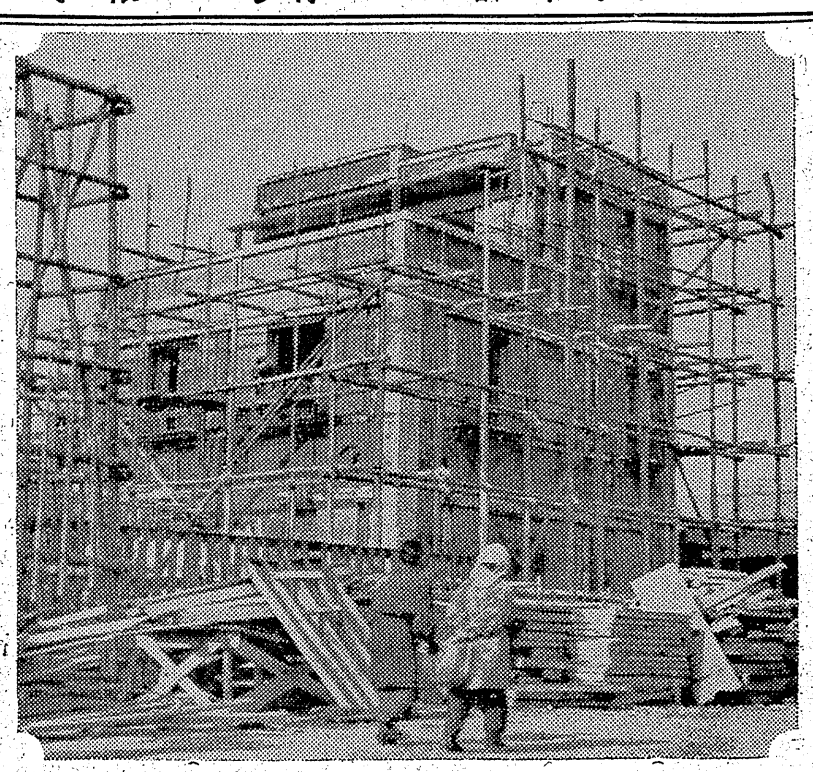

湯本町署では八十二万円横領事件に就いて取調中であつた同町明子（二一）を十八万二千円の背任行為、旅館組合長山崎五郎（六〇）を三十三万円業務上横領の容疑で九日身柄を送検した

明子は二十四年十月から同組合事務員として事務一切を處理していたが、去る四月二十四日から九月二十五日までの間に十回に亘り山崎組合長から数珠され同組合員十九名から税金徴納だと偽り日掛で集金した組合費十八万二千円を貸與し背任したもの山崎は組合長の職を利用し組合に無断で十八万円を借受け自己の利益を計つた、外更に組合名義の常陽銀行湯本支店口座預行殘の豫金中から一万三千二百四十円を拂下げ自分の豫金に入替した外、温泉殺の豫金中からは十三万七千円を拂下げ合計十五万二百四十円を三回に亘り收受横領したもので同署では余罪は限り無く継々擧るだろうと語つている

伺山崎組合長はこの事件は私一人でケリがつくものではないと豪語して居り地方事務所税務課などにも飛火するものとみられ成行が注目され巷間の話題を賑わしている

廿八名に 收監状

罰金未納の惡質者

地檢平支部では昨年から本年三月頃までの略式裁判で罰金刑を科せられたが納めない錦町中田日雇夫大ノ保繁次（四六）＝煙草專賣法違反で罰金三万円＝ほか二十七名の惡質者に對して九日附けで收監状を發した

婦人連絡協議會

十四日植田で

山出村、植田町、錦町三カ町心になりプログラムの立て方村方部婦人連絡協議會は十四日植田町公民館に婦人指導者四十名を集め吉河クラ氏が中デル運營等に就き檢討協議す

自治法に就いて、討論會のモ

消える戰災記念建造物

大通りも本年度内に貫通

☆…平市三丁目の大通りに戰災記念物のように、ポツンと一軒取殘されていた大谷武雄氏の建物もいよいよ取壊しに着手、年内には除去されることになつた

☆…この建物は、先代大谷久藏氏が耐震と耐火を狙つて大正六年頃建造、當時の平市としてはモダンの先端を行くものであつた

☆…基礎から四、五尺のところまで石積みとし、その上が鐵筋コンクリートの三階建、階下は一號大金庫備えつけの事務室と倉庫から成り、二階と三階は南面した優雅な日本座敷、二階には廣々としたベランダを配した延六十坪の堂々たる耐火建造物だ

☆…平市を南北に燒き拂つた戰災にも、文字通り一軒ポツンと燒け殘り、先代久藏氏の先見の明には頭の下るものがある、大谷武雄氏が尊い亡父の遺志をそのまま受けついで現型のまま移築しようか、それとも近代的に建て直そうか？と永い間迷い抜いたのも無理からぬ心境であろう

☆…兎もあれ、一日戰災を想起させた記念的建造物も、間もなく吾等市民の視野から消え去り、やがて大通りが貫通する、この大通りが果して廣過ぎるかどうかは將來の批判に俟つとして、有るものが無くなることに、感傷的な哀別

暴行男あがる

小名濱町署では同町竹町七九前科一犯日雇人夫佐藤貢雄（二四）を傷害罪で八日夜檢擧した、同人は八日夜リンゴの取引の爲に金を請求された事からフンガイし同町榮町一漁夫大柳庄五郎（四八）に暴行をはたらき負傷させたもの

傷害で檢擧

高久村下高久字川和久二八農業宿崎義春（一九）は去る九月十一日夜七時ころ同字農業佐藤政治（二一）を戸外に呼び出し理由なく顔面を毆打全治一週間の傷害を加えたことがわかり九日平地區署へ捕まつた

また密造部落急襲

器具や濁酒を押收

平稅務署では平地區署の應援で八日午後一時好間村上野原地内の澁酒密造部落を急襲同字無職清本三郎（二八）宅から密造用ボイラー、蒸溜器一式、モロミ四石、燒酎八斗、麹六斗、浸米二斗、樽二十五箇等を、また別働隊は平市署の應援で同刻平市番匠町四〇無職朝鮮人黄順九妻季加外（四〇）宅を急襲、蒸溜器一式、モロミ二石、麹六斗四升、燒酎一升等を押收して引揚げた

倉庫やぶり

三名を送檢

小名濱署では日本水素工場内倉庫を破つた犯人として田人村別當採炭夫田子高雄（二一）同町後場土工小松一郎（二二）のほか同町松の中土工三宮辰五郎（二三）を共犯として八日夜逮捕三人の身柄を九日朝送檢した

この倉庫破り三人組は砲金二十貫のほか鉛二十貫をも盗んでいたが特に二宮はこのほか六件の余罪を自供した

横領教官の余罪

既報＝四倉町字町圖三五元四倉高校教官中野望正（三一）は昨年から本年三月頃までの略式裁判で罰金刑を科せられたが納めない錦町中田日雇夫大ノ保繁次（四六）＝煙草專賣法違反で罰金三万円＝ほか二十七名の惡質者に對して九日附けで收監状を發した

布團泥擧る

豐間町大字沼之內字新街一八二古物商大河原カツノ（四二）は去る廿二年八月中旬夜八時ごろ同町永山才一郎さん方製麹小屋から木綿布團一組（三千五百円相當）を盗み同町淵濱字南町舘大工山野邊某に二千三百円で賣却した外、本年八月中旬頃草野村下神谷字馬場塚一〇一農業大平義重さんから精米と交換してやるともち米一斗（千円相當）を橫領した事が發覺し九月中旬地區署へ

天気予報

九日

【今晩】北西の風一時やや強く冷込が強くよい天気、一時雲が擴がり山添地方シグレ

【明日】北西の風弱晩冷込強く一時南よりの風おだやかなよい天気、海上は今晩から季節風により波立つから漁船は御注意

JOCP ラジオ JOHG

【10日】

ローカル 送放 郡山

前七・三五 心の灯「人權について」石川六郎

★11日

後六・三〇 文化便り「想い出になる映畫 對談」柏木仁治 民井一彌

後六・四〇 新しい農村「保健折衷苗代をかえりみて」縣農試技師齊藤昌己

新鮮なバナナ入荷

平市田町大塚靴店通り 電二一三 開場商店

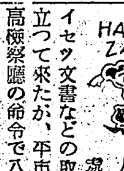

「チャタレー夫人の戀人」の發禁處分以來ワイセツ文書などの取締りが目立つて來たが、平市署でも最高檢察廳の命令で八日午前九時半から市内全書店のワイセツ文書關係一齊取締りを一時間に亘り各書店の倉庫内までモグリ込み探し廻つたが一册も出ず幕となつてホツトするやら口惜しがるやら

昨夜の小火

八日午後七時頃平市古鍛冶町四眞田豆腐店（眞田朝春）では作業場のあげもの油に火が入り二階天井にもえ擴がつたがすぐ消火、大事に至らなかつた

夫人の戀人

署へ

榮喜儀

病氣療養中の處八日午後四時永眠致しましたので御知らせ致します

追つて葬儀は十日午後一時自宅出棺致します

昭和二十五年十二月九日

入遠野村大平

施主　鈴木ケサノ

外　親戚一同

貢鏡院

葬送の際は御會葬下され且つ御鄭重なる御香奠を賜わりまして有難う御座いました拜趨の上御禮申上可くの處略儀乍ら紙上にて御厚禮申上ます

昭和二十五年十二月九日

平市四丁目二一

施主　百澤易興

外　親戚一同

Xマステコレーション

ツリー及びセット各種

今年は昨年より二・三割安く當店はメーカー直接仕入ですから輸出品と同じ良い品を販賣致しております

【セット　一五〇円より】　飾もの一コ五円よりあります

平市一丁目 電話386番 森下玩具店

四倉名産 食膳必勝 生鳥うに 一本 料亭元 西川商店 四倉町 電話二番

お洗濯には ホーム石鹸 箱崎雅也 小名濱町榮町 電528番

12月11日 取扱開始 第7回 1口千円6カ月 東邦の宝定期 無税 空くじなし 東邦銀行平支店

肛門科 外科 上田醫院 平市南町（平島裏通） 電話一二九番

演劇祭 ★★★★★★★★★★ プログラム 幸福な家族…内郷演劇集團議會 秋の夕…福島民報 詩の朗讀…平商高演劇部協賛 鶴…常磐演劇部 演出…新聞 毎日 會場…平市公會堂 會員券一二〇円 當日券一三〇円 主催 磐後援 平市

明日の日曜日はお家族連れで是非お出かけ下さい

御進物用 新鰹節 一の井 平市四丁目 電213 丸市屋

▲全國名産を集め味覺のサービス▼ 牛は神戸 ネギは栃木の特産 酒は岩手の するめ徳利！ 【精撰】なべ料理 割烹 喫茶 一の井 平市田町二田小路 電1109

自動三輪車は オリエント號 くろがね號 で!! （月賦販賣御相談に應じます） 有限會社 壽商會 本社 勿來町關田北作 電一四六番 營業所 小名濱町本町 電三〇九番

肖像畫頒布會 一、肖像畫の頒布の方法は一枚の謄料を六カ月拂いと致します 一、普通判一枚七〇〇円但し本會員に限り六〇〇円とし一カ月百円拂とす 一、肖像畫がお手元に屆かぬ内に申込者に於て取やめの場合は掛金全部返金致します 一、肖像畫は申込順に揃次第一回分百円を頂きます 一、申込が遲れても急ぎの場合は特に御相談に應じます 申込は十二月三十一日まで 菊水肖像畫院 永山菊水 平市五丁目四

平工と平商が合流
合唱團を結成
毎週二回猛練習へ

音樂の趣味を豊かにしようと平工高三年生志賀芳男君は同校音樂部員十五名と平商高女子約二十名の音樂愛好者を集めて混聲合唱團を結成し、去月十四日から毎週二回に亘つて平工音樂部屋で猛練習をやつている平市内高校の混聲合唱團は磐高と磐女の磐城混聲合唱團と今度の平工、平商合併混聲合唱團の二團体になつたわけで今後の若人の文化運動として頼もしい躍進を見せ様としている

九人の善行者發見
平二中生徒が推薦

平第二中學校ではホームルームごとに生徒の間から明るい話題として善行者を推せんさせたところ九人の生徒のかくれた美徳がクローズアップされ先生達に喜ばれている

一ノ二荒川光平、二ノ五佐藤千廣、三ノ一工藤榮子、三ノ一志賀総行、三ノ四次松亮介、三ノ五星延武、一ノ二東海林イチ子、二ノ五白土吉則、二ノ二佐川敏雄

科學の研究
十二日發表會

平第二小學校では來る十三日午後一時から「科學」の自由研究發表會を行い生徒の自發的研究心の高揚を圖る

炭鑛卓球
來る十七日

平石炭事務所管内体育連盟主催の第三回炭鑛歌式卓球大會は十一月十七日平第三小學校講堂に常磐炭礦チーム等二十チーム參加の上覇を爭う

巡回映畫教室
湯本のプラン

湯本町内小中學校巡回映畫教室は十一、二日湯本小、十三日湯本中、十四、五日常磐小、十六日常磐中の日程で機關車小僧、私達の水族館、子供グラフを上映する

八十一%
吳羽の寄生虫
四十六名の八十一、八パセントであつた

富山縣吳羽化學では從業員千三百九名の内七百二十五名に對して寄生蟲除の目的で檢便を行つた結果虫を持つ者四百四十六名の八十一、八パセントであつた

映畫技術檢查

ナトコ映畫機操作免許證更新檢定は操作技術の向上と映畫機の維持保全を期すため八日から三日間石城地方事務所會議室で實施された

塙保己一の遺物
廿三、四日 湯本高文化祭に陳列

湯本高文化祭は來る二十三、四の兩日同校に盛大に開催される事になりバザー、劇、音樂其の他各クラブ活動研究物展示會等を行う、尚二十四日には一般に公開塙保己一の遺物（手提ようのもの）も展示される

子供にお茶
坂本氏指導

戰後の子供たちにもお茶道を教えようと小名濱町沖見に生花教室を開業している坂本正三郎さん（四三）は十九日の日曜を利用し午後一時より同沖見の立花新次郎さん宅二階に九才から十三才までの子供ら約二十五名を集めお茶の會を開き子供たちに茶道の奥義を傳授したが當日はこの子供のお茶の會を見ようと大人も澤山集り盛會だつたが今後はこの子供らを弟子として茶道を指導するほか商賣のお花も合せて附近の子供たちにも教えてやろうと計畫子供たちから慕われている

いわき俳壇

大浦みどりぎ

木村　桂風

稻妻の雲射て宙へ輝けり
鷄頭の實ほろ〳〵と擧にこぼす
汽車去ればもとの靜けき月の道
芒の穗をゆらぎて汽車の煙遲し
慕彩の深まる秋臥の去りがたく
燒雲を橫切る鳥やそぞろ寒く
筆置けば雨のコホロギ遠く鳴く
秋の蝶蹲のホームの棚づたい
吹く風に乙女のセル匂ふ

酒井　泉源

老僧の眦ぬい行くや稻雀
肌寒や旅に病を得て戻る
秋思の手煙草の灰は落つるまゝ
冷氣ある明るき窓の手術台
煙強き釜網に秋刀魚を返し燒く
秋風や葉のふれ合ふて落つる音
冷え〳〵て夜店のリンゴ光濃き
秋月や心十色の人が住む
稻雀大きく背の子追はんとす

西山　華韻

童心に歸えり無花果の上にあり
秋雨夜の傷心つゝみ酒をくむ
根本かずを

稻雀風雲背負ひ飛び去りぬ
秋セルに會釋の僧の妻若く
ピアノの旋律はどばしり出る
よき月に
荒磯の月西うけゆみゆみたり
土工の腕秋の陽うけて汗光る
秋曇し園兒の顏の皆黑く

若松　長春

「昔を忘れたい男」を描く
フランス映畫人によるアメリカ映畫

權威者兩名を招き
學校演劇研究會
來る十六日磐女高で開催

藝能敎育學校演劇研究會は十六日午前九時から演劇評論家遠藤愼吾、舞台藝術研究家吉田謙吉の兩氏を招き磐女高講堂で行われるが、磐女高、かくこう（原作ジャーネット・マルクス、演出須藤隆子）平一中、そら豆の煮えるまで（原作スチュワート・ウオカー演出佐藤克彥）平三小、裏町の道（原作宮津博、演出木村健二）が研究敎材となり學校劇の實際的方向と國語科に於けるシナリオ戯曲の扱い方、學校劇に於ける脚本の選定と演出、藝能敎育の新しい視野を中心課題として檢討されることになつた

磐城文化賞の制定を望む
芳賀他郷

そろ〳〵一九五〇年もおしつまり、一年に渉つて歩んで來た跡を省りみて、それ〴〵の立場から批判見討し新たな年に備える時期が訪れた様である、此の秋磐城地方は地方單獨に文化賞を制定し、地方文化の上に顯るしい貢獻をした文化人なり文化團体にその勞を謝する意味の何等かの方法を設けてはどうであろうか

勿論現在は日本文化勳章を初めとして縣文學賞に至るまで制定されていて文化人に對する社會的優遇方法が定められているので今更磐城文化賞でもあるまいと思われるのでもあるが、しかし地方にあつて熱心に文化運動を實踐している人達等に經濟的事情に惠まれない若い人達の相當に多い事を考えると、一年に一週間位の期間は何も考えずにひたすら創作に作詩に作歌に自分の藝術的意欲を殘りなく表現出來る様な機會を社會的に設けてやれたらと思うのである、或る日本の詩人がソ聯に抑留され强制勞働に從事していたが、晃張りのソ聯人からたまたま職業をきかれて詩人であると答えたところ、急に態度が改まり早速に暖い仕事を與え、常に敬意を持つて交際してくれたと云うことである。

祕密のソ聯國にして藝術家を過ることかくの如きものの如きものがあることを考える時磐城に文化賞があることが當然で無いにはともあれ地方文化の促進發展のため一日も早く磐城文化賞が制定されることを心から願う者である

海の征服者

海賊ジェミイは頭目モーガンが英國王により知事に任命されたのを從い前知事の娘マーガレットを口説くが許婚ロジャーにしつとされ追拂われそうになる、頭目に從わぬリーチ一味は海賊船黑鳥號で荒しまわるがこれがジェミイの仕業とされる、ジェミイはマーガレットを誘拐リーチに捕虜となるが頭目の協力で海賊を擊滅しマーガレットの手厚い看護をうける廿世紀FOX總大然色映畫、タイロン・パワー、モーリン・オハラ主演（十六日より五日間聚樂館）☆

逃亡者

一審アーヴィング映畫

死刑囚クレマンは逃走してラファージ軍曹の死体から身分證明書をとつてラ軍曹になりすまし解放軍に加わり陸民出のモンジにのみ素性を明かす、飛行場を建設しラ軍曹は少尉となり前線へ出動殊勳者となり勳章を得るがそれは死んだラ軍曹に與えられたと知つて惡き戀人に告白する、軍法會議で有罪を自ら主張一兵卒に降等され前線へ向、戰死、無名の墓標の前にモンジがぬかずいている、ジュリアン・デュヴィヴィエ監督ジャン・ギャバン主演ユニヴァーサル四四年度作品（十一日より五日間聚樂館）☆

東京新撰組

眞吉（若原雅夫）は戀人明代（西條鮎子）を得る爲にヤクザグループに足を入れ兄貴分になる、キャバレー女英子（月丘夢路）と夫は新撰組の殺人を目擊して生命をおびやかされて眞吉に救いを求めるので彼は次々に深みに引ずり込まれる相手方の子分共につけねらわれて新撰組顏合せの日英子の夫は隱家より連れ出され警官隊の到着するまで眞吉のヒューマニズムは仇死の番斗となる、新撰組一網打盡の日、人は東京から離れてゆく、佐々木康監督新大船映畫（十日より平館）

ごろつき船

伊織（本間）

脫走兵

盲目になつたロバアトは戰死した息子サイモンの記念に村にクリケット競技　休憩所を寄附することになる、サイモンの未亡人は寡婦の甥と戀仲になる、甥が戰死した英雄サイモンは生きていた、未亡人のアンジェラはかれを名醫の爲に逃がそうとするがロバアトの爲に發見され男と男それは親と子の爭いでもあつた、バルコニーからサイモンは落ちて死ぬ、ロバアトは休憩所を村の戰死者の全部の記念にと言う英國映畫（十六日より三日平文化）

南歐の悲歌

デヴイットとアンは蜜月旅行をシシリーに過すがもと醫師だつたアンは友人の手助けに向う間デヴイットはイーコンのすすめでカーニバルに行きマダレーナに心を奪われ、アンは歸つてきて夫の行狀を知り明日出發する事にするが、マダレーナが自殺した場所に行つたデヴイットは彼女の父に殺される、南歐のかたい戀則があつた、ペンデンスプロ作品ロマンス篇（十一日平文化）

バナナ娘

ハゲ金兵衞（金語樓）は高利貸で家出したみどりに似たミチ子（亞木）をひろつてくる、彼女は朝から晩まで歌を歌う、友人に招介してもらい「バナナ娘」を吹き込み大變な人氣、ミチ子のさがしている戀人信也こそみどりの同棲している主人と知つてミチ子は歌を歌えなくなるがすべてをあきらめてみどりの結婚を許してもらうよう金兵衞にたのみやがてバナナ娘の夜聲大にサウンドトラックの上で唄う、原作サトウハチロー監督志村敏夫音樂映畫（十二日より四日間平文化）

祝 七五三
可愛いい お子様に
靴 新型豐富
よい靴 安い値段
皆様の 平二電284
三井百貨店靴部

靴は履き良い丈夫で安い
御註文で！
小名濱町本町通り
菅原靴店
大一屋デパート内 電561番

◎輕飲食と
お酒の店
ゼヒ一度御來店下さい
小柳
平市四丁目（郵便局前）電528
同 田町（中央館前通

定評ある 大塚の靴
紳士靴 婦人靴 高級品…格安
平驛前通り

10日より
大船特作
東京新撰組
若原雅夫 西條鮎子
月丘夢路 河村黎吉
德大寺伸 堺駿二
平館

11日より
ごろつき船
大映快作
大河內傳次郎 相馬千恵子
月形龍之介 本間謙太郎
『腰拔け二挺拳銃』日本版！
いきなタンカの伊達男！街にはびこるヤクザの群をアツと言わせる晴れ姿！
世界館

10、11日（2日間）
英國映畫
南歐の悲歌
ケイ・ハモンド ジョーン・ジャスデイン
ジョーン・クレメンツ レア・パドバニイ
平文化

時計の御用は
正確で安いと
定評のある
誠光堂へ
修理は迅速丁寧
平市銀座街電988