（1） 日刊（除月曜） 昭和21年6月1日（第3種郵便物認可） 昭和24年2月23日 運輸省特別扱承認第238號 いわき民報 夕刊 昭和25年5月4日（木曜日） 第1214號

いわき民報
發行所 平市田町48 電381 176 1222 いわき民報社
編集兼印刷發行人 田原登

キリンとんかつソース
ミカクのカレー粉
サンキュー
佐々木商店
カジ町電呼503番

# 關内代議士選拔され 電通常任委員長

## 一躍重要ポストにつく

自由黨本縣連合支部長關内正一氏は、今回の自由黨本部役員改選に當つて二年議員から拔擢され、電氣通信常任委員長に選任された、關内代議士は昨年末行なわれた參議院議員補缺選擧で石原幹市郎氏を推し壓倒的勝利を博し、引續き行なわれた知事選擧でも社會黨の大物鈴木義男氏を向うに廻し、大竹作摩氏の當選を見るなど黨の功績大なるものがあり、中央に於ても高潔な人格が高く評價され、當初政務次官の呼聲高かつたがチャキチャキの政黨人である當の關内代議士は、官職の肩書より寧ろ議會運營に興味を持つて居り希みが叶えられた譯である

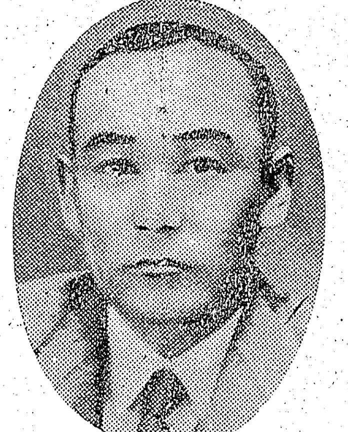

（寫眞は關内代議士）

## 只見川開發に期待

### 貧乏代議士に自動車官給

二年議員から一躍黨の常任委員長という重要ポストに据えられた關内代議士は、平市二丁目出身の油問屋で、消防組頭から改組された警防團長を終戰後まで勤め擧げ現在でも『團長さん』の愛稱で通るほど全國的に知られた名警防團長であつた、政治的には三十二才の若さで町會議員に當選したのを皮切りに市會議員、同市會議長、縣會議員二期、代議士二回と終始一貫節を持して政友會、日本自由黨、民主自由黨、改組された自由黨と籍を變えず役員改選前の本部總務として既に大物議員の定評があつた貧乏代議士を自負している關内代議士の東京に於ける生活は、八疊間一室の陽居に娘夫婦と同居し、電車通勤という質素なものであるが、常任委員長となつて官給の自動車を乗り廻す豪華な身の上となつて、當人自身戸惑うことであろう

本縣では只見川の電源開發という重要問題があるので、關内新委員長に期待するところ頗る大である

## 地方民のお蔭

### 品子夫人語る

關内代議士常任委員選任の報に郷黨擧げて歡聲を擧げ、二丁目の留守宅には祝い客相次ぎ、家族の者を面喰わせているが、品子夫人も流石に嬉しさを包み切れずに語る

主人は至つて無口な方なので、どういう役がつくなどと一言も語つたことはありませんし、全く何も知りませんでした、これもひとえに地方の方々の日頃の御支援に依る賜もので、感謝に堪えません・重要な役目ですから無事任務を全う出來るように祈ります

## バス各線を增發

### 七日から常磐交通で實施

七日午前零時がダブつて今年のサンマータイムとなり、各官廳・工場事業場も朝の出勤時間が一時間はやくなる譯だが、常磐交通ではこれに併行して全日發からバスの運轉時間表の一部變更を行うと共に湯本線四回、小川、赤井、好間、勿來―出藏間各線一回、湯本―田人線二回の增發を實施してサービスすることになつた、ちなみに湯本線は從來四十分毎であつたのが十時から一時までは四十分おきで始發（平六時三十分、湯本七時十分）から終發（平六時、湯本六時四十分）まで二十分毎に發車する、なお日曜祭日等人出に應じては何時でも增發してサービスする

同社は昨年九月以來内部も一段と充實し昨年後半期の新車購入は七台（トレラー三台）で現在七十八台（トレラー六台）を所有從業員も二百三十名を超えている

◆つつじ便り◆
さんざめく櫻も終えて……
公園のつつじも色とりどりに三分咲きとなり
花東四尺を誇る春木亭前の藤も
今はや五六寸にのびて
新緑の公園は皆様のおいでを待つております

## 謠曲大會

### 七日に開催

平喜多稽古會では七日朝九時から平市公會堂日本間に春季謠曲大會を開くが特別出演のため東京から權威者伊藤千六師も來平參加する、メンバーは約八十名で中には門傳滿吾、橘光二、金成キミ氏らの顔ぶれもあり期待されて居り一般の入場を歡迎する

燕樂は氣分が良くて安いとの定評があります。御宴會、御商談、御會合には御客様の御滿足の行くよう御相談に應じます。折詰の御相談にも應じます。鳥料理、うなぎ料理・江戸前料理に優秀で新進な板前さんに御期待下さい。
平市材木町 平文化劇場裏 電一二七三番
燕樂

## カツオ漁に續々出港

### 遠からず食膳にのぼる

カツオのシーズンを迎えていま磐城七濱のカツオ船は出漁準備に大童、この第一陣は江名町佐藤德太郎氏所有大德丸（八二トン）が一日出港、第二陣の江名町金成德治氏所有第五日東丸（一五四トン）、同町吉田德太郎氏所有第七開運丸（九一トン）が二日それぞれ出港し千葉縣の餌場に向つた、同地で餌イワシを積んで小笠原の漁場に向うわけだが大德丸は早くも二日には餌場を出港これに續く兩船も三日には出港している

縣水試無線局の話によると現在のカツオ漁場は小笠原のアマミ大島附近が好漁場で全國のカツオ船約八十隻がこの海域に集結しカツオを追つている、またこの小笠原を經て北上しているカツオ群は早くも千葉縣野島沖東方五十マイル附近まで達しており案外早くカツオ群がやつて來ておりハマ人の關心を呼んでいる、本縣船のカツオ漁獲の第一報は六、七日ごろになるだろうと見られている、なお千葉縣沖合でトンボ鮪の大群が來襲し相當の漁獲をあげた他縣船もあるので各船はカツオとトンボの一本釣による漁獲を狙つている模樣

## 山羊を拾う

平市舊城跡に安齋敏男さんは二日夕刻谷川瀬からの歸途橋の附近で拾得市署に屆出た、生後二、三カ月位の白い牡

## 盗みが病氣

### 米泥女捕まる

湯本町三函無職石塚フヂヨ（二五）は二月ころから四月十日まで四回、自家隣製靴業菊池文三さん方から遊びにゆく度毎、米びつより米をかつはらい二十八日湯本町署に捕つたが、盗みが病氣らしく惡氣はないのだが米をみると盗みたくなり、昨年中には十二回のこそどろを働いているというかわりだね、現在妊娠しているので二日書類だけ送廳

## 共謀で鷄泥棒

豐間町豐間土工加藤一榮（二五）は昨年四月下旬頃赤井村無職西山大夫（二二）と共謀赤井村赤井新妻喜代治さん方から白色レグホン十羽四千円相當を盗み更に田村郡都路村渡邊光秋さん方から國民服ほか衣類二點現金二千円を窃取したほか二件にわたり盗みを働いていたことが發覺、二十四日江名署に捕つた

## 天氣予報 三日

【今晩】初め南寄りの風後北東の風となり曇小雨模樣の天氣となりましよう

【明日】北東の風初めのうちは曇小雨模樣の天氣ですが後恢復に向いましよう 海上は今晩より明後日迄しけ模樣が續きます

## カルモチン心中未遂

### 結婚を親が許さぬのを悲觀

三十日午後六時ころ内郷町綴字宮探炭夫太田喜夫（二一）と内郷町宮字金坂小幡富代（一八）の兩名は豫て結婚まで約した戀仲だつたが、兩親が許さないところから内郷町宮字宮澤トンネル内でカルモチン服毒心中をはかり通行人に發見され直ぐ内郷病院に收容手當を加えた結果生命は兩名共とりとめられる模樣

## 縣高校野球大會豫選

### 五、六日磐高球場で

縣下高校野球大會石城地區豫選は五日六日の兩日磐高球場に開幕五月二十一、二の兩日會津若松市に繰り展げられる市營球場開きを兼た縣大會に代表チームを送ることになつた、參加チーム、スケージュル左の通り

△十二時A（磐高對小名濱高）△二時半B（平商高對磐農高）六日△九時C（Bの勝者對平工高）△十一時D（Aの勝者對内郷高）△二時（決勝戰）Cの勝者對Dの勝者

なお縣大會には縣下各地區から選拔された精鋭八チームが覇を競うことになつている

## 功勞者に知事賞

縣では憲法記念日の三日各種功勞者等の表彰を行つたがこの榮えある受賞者中石城地方關係は次の通り

【家庭婦人】△鹿島村橋本キイさん（六九）、【自治功勞者】△平市縣務課長山野邊選卓氏（六〇）△勿來町書記青天目大次郎氏（四六）【造林事業功勞者】△入遠野村折笠繁信氏（六八）、【水產功勞者】△久之濱町漁業協組合長高木好之助氏（六七）、【統計功勞者】△小名濱町書記大浦弘四郎氏（四三）

## 民報論壇

### 感情捨て、育成を期せ

野澤武藏

一時、村議全員辭表提出という騷ぎまで起した神谷村の合併が遂に實現した。村會の多數が贊成し、平市會又全會一致でこれを承認したのであるから、一應合法的な合併である。然し、果して民主的な合併であつたかどうかに何疑問を抱かざるを得ない。何故かというに、GHQ民間情報部から發表に成つたように、地域を變更して合併するのに村民投票に依る場合は縣議會に附託し決議する必要が無く、その市町村だけで決定することが出來るように成つたのである。從つて、國境を變更するような重要問題は、一部村議や市會議員のみで簡單に決定することは越權行爲であつて、市民投票、村民投票を待つて決定すべきものであつた。

今回の合併に當つて、神谷一郎氏は村長を辭職したどうせ村長という職は無く成るのだから、辭めても辭めなくとも同じようなものであるから、實際問題として何等の痛痒を感じないであろう。然し、村民に對し『合併の際は必ず村民投票に依る』と約束して置きながら、村民の眼を盗み、コッソリ緊急村會を招集し村民をあざむき、合併決議に導いた罪は萬死に値するものであつて、村長辭職で事終れりとすることは、責任を回避するも甚しい卑劣な行爲と云わざるを得ない。

吾等が合併に警告して來た理由は單に反對せんがための反對にあらず、合併に依つて、市民及び村民が、果して幸福を得られるか、大きい疑問を持つた爲である。改正地方税法さえ未だ決定せず、一般的に税率が上昇するものと見られている際、村民の負擔が重荷されると見られる合併、一方市民側には農村施設費を負擔させられる合併、これが妥當な合併であるかどうかを祀憂したものであつた。勿論、合併の適否は數年後、數十年後、の結果を見ねば斷ぜられないが、平市側としては尠くも、村長を助役にし、全吏員をそのまま收容し、村役場を存置するような條件を與えたことは、行政の簡素化を叫ばれている今日採るべき處置では無かつた。

市民にとつて、何等利益にならぬ合併と思われるが正式に合併を決議した以上相反目するが如きことあれば、市の發展を阻害するおそれあるから、飯野、神谷の育成には感情を捨てて、十二分に意を用うるべきであろう

◇移轉一カ月のお知らせ
（記）平市田町五（三田小路）
大塚運動具店隣り（驛より徒歩一分）
ハキモノ・傘卸
合名會社 田口辰雄商店

5日子供の日
お休みの日にはお子供連れで
お出掛け下さい
6日 7日
土 日
サービスデー
壽百貨店
平驛前

藤越特選會
人形 文化 特賣中
五日の子供の日を記念して
四、五、六日の三日間は御來店のお子様にもれなく喜ばれる景品を差上げます
㊕藤越玩具部へ
お越し下さい

純良津島松大量入荷
エン甲、化粧材に
㊀丸一材木店
平市五丁目電二九〇、五五六

貸事務所
事務所、電話、金庫、日本間付
（御相談ニ依ツテハ倉庫モオ貸シ致シマス）
―幹線道路ニ面シタル場所―
（姓名在社）

五月五日の子供の日は
お子様連れで…
落語界NOI 三遊亭歌笑
コロンビヤ專屬 柴田つる子と
コロンビヤ輕音樂團
其の他腹話術、漫才、奇術など盛澤山の
平市公會堂へ!!
【前賣中一〇〇圓】
主催平商業高等學校商友會

## 憲法記念日を迎えて（中）

# 役所は民主化されたか

## 遠慮ない本社記者座談會

A…最近の警察署はどうだ

F…僕は市署には好感がもてない

G…それは變だナ、最も市民に親しみやすい警察が自治署でなければならないのに…

C…市署全体を指すのは當らないその中の一部の人がうまくないのだ、第一に伊藤次席などは地方紙をケイベッするような差別的態度に出ている、本人に云わせればそれは誤解だと云うかも知れないがどうもそうとれるんだナ

F…市署の金田司法主任も昔の警察官吏と云つた感じだ、前にも某新聞に書かれたこともあるがね…、今少し親しめる態度が欲しい

G…市民に對してもそうなのだろうか

A…記者に對してそうなら市民にも余りよくないさ

C…本當に一部の人たちによつてそう云う感じを懐かせている、市署にも非常によい人もいるのに…

E…僕は不可解に思つているのだが市長の家に泥棒が入つたとき探偵長をわざ〳〵差向けているのはうまくない、こう云うことが正當化すると考えようによつては市長は市署を私兵化する恐があるのだ、僕の知つている範圍では某所に盗難があつたときまるで放つたらかしにしていたと云うことだ、そう云うように區別するのが困る

O…市長だつて暫く放つておかれたから『この馬鹿野郎』と探偵長を怒つたのさ（笑聲）別な面から見れば市長は市民の親父だ、その自宅に泥棒が入つたのだから探偵長位差向けないではまずいと考えたのであつて何にも不自然なことはないと云うことを云つている人もいる

F…その考え方がいけないのであつてそれが昂じて來ると市長が警察を私兵化する原因になる

A…特に警察は今までのように感じが悪いのはうまくない僕は見ようによつては感じの良い警察が結局一歩民主化が進んでいる署だとも云えると思う

C…これは平市でなく某町署の話だが或る人が盗難届を出した、ところがさつぱり見付からない、警察に行つて『どうしたのだ』と聞いたら豫算がなくて出張出來ないでいるそのため調査が遅れていると云うのだつたと云うことだ、本當かどうかまだ關係者の話も聞いていないが事實だとすれば全く困つたものだ

G…平鐵道公安室はどうかね

B…公安官は十二、三名いるがよくやつている

G…民主々義とは大きく云えば『國民のための政治』を指すのだが地方的に見れば『市民のための政治』と云うことになる…

### 吏員本位の市廳舍設計 警察の一部に不公平な線

A…そう云う點から見れば鈴木市長は地方ボスの代表と云つて良い、あれ程黨派性の強いのも珍しい位だ、もつとも或る人が『鈴木市長からボス性をとつたら何にも殘らない』と云つているがね、最近の市役所はどうだろう

G…そうだナ、郡內のことをとりあげれば色々あるが…

C…田原さんと論爭した丹野戸籍主任と云う人はどうなんだね

G…僕はあの問題を別にして論ずるが彼はコボシやだ、部內の評判も良くないことは事實だ、いつもコボシているようだが窓口も余程彼の性格を反映しているのだろうナ、市民の公僕なのだから明朗なふん囲氣を作つて行くように努めて行つて貰いたいと思つている

E…僕は市役所で丹野主任と小谷衛生課長には好感がもてない

G…小谷課長はどうして？

E…ヒヤカシ的な態度で眞面目さが缺けている

G…それは性格だ、今度課長になつたのも大抜擢だからぬ阿部助役の機嫌を上手にとつたためだと云う話もあるね

C…市役所の窓口はどうだ

G…第一設計が悪い、吏員は室內でドアーを締めたまゝで事務をとるが市民は廊下から小窓を通じて受付を頼んでいる、あれでは寒い日には困る結局吏員本位の設計であつたわけだ

E…市會の傍聽席にしろあれでは全然市民などは最初から眼中にない設計だ、第一議員の顔なんか見えない、傍聽席の休憩室もまだ出來ていないようだナ

B…公會堂內にある圖書館も係員が不適任だと云う聲を聽く、時間前に歸つたり閲覽者におかまいなしに學生と騒ぐなど…

E…土木課の渡部營繕主任は不親切だ、ウソをつくし人を小バカにする癖がある

G…土木課は大塚課長のほかに渡部主任が課長同等の椅子机に納まつているのも妙だ、彼は最近技手から技師になつたからだろうが…大塚課長はおとなしい人なので課長以上の權限でリキンでいる

E…彼は上手にたち廻るのでは市役所で代表的な男だ

G庶務課でさえも『渡部助役』と云つている位だからナ

A…そのほかはどうだ

G…市役所にはいゝ人もいる全般的にはまア〳〵と云う處だ（つづく）

## 五月の郷土祭典（下）

一日　小川江開發三百年祭
五日　元文義民碑除幕式
七日　勿來關千二百年祭

史談會員　鈴木光四郎

### 勿來關千二百年祭

勿來町では町制二十五周年勿來關千二百年祭を五月七日に擧行すると報導されている最近湯本高校の佐藤一氏が『勿來關の展望』を刊行されて詳述しているが私は石城郷土史の立場からその概史を述べたいと思う。

今から千百十四年前の承和二年（西暦八三六年）の太官符には關を置いてから四百余歳と記されてあることから見て勿來關は十九代允恭天皇の頃に開かれたとか、又國造本紀によれば千八百余前の成務天皇の頃に多珂、石城國が置かれ關が置かれたとか、或は又應神天皇の頃に置かれたとか諸説紛々としている。

大化の新政の頃になると奥州に入る關門として白河の關が置かれたから勿來關も念珠關と共に置かれたのであろうと云われている。養老二年（西暦七一八年）には石城、石背の國が置かれ道口（名珂助河）道尻（双葉熊町村）の二柵が閉ぢられて菊多關が代つたと記錄にあるが、千二百三十二年前と類推されるのである。神亀年間には陸奥海道の蝦夷が反いて關を越えて常陸國に入ると續日本紀にあつて防衛線の役割を負うようになつたものと思われる。弘仁二年には勿來海道は閉止されてこれ以後は久慈國燒山關を經て白河關に通じたとあるから勿來關が廢れ始めたのはこの頃と思われる。延喜年間には古今和歌集が勅選されたが有名な紀貫之は

惜めどもとまりもあへず行く春は
名古曾の山の關もとどめず

と詠んで未だ見ない名古曾の關を想像していたと思われるその後數多く詠まれているが想像して詠まれたものが多いようである。永承六年には陸奥の安倍氏が反亂したのや源賴義、義家は五里八幡神社を勸請して武運を祈りつゝ奥州に入つたのである。これが前九年の役である。その後間もなく清原氏が反亂を起したので義家は陸奥守鎭守府將軍に任ぜられて鎮定に向つたのである。これが後三年の役と云われるものである。

義家は戰勝に喜び勇んで歸路に勿來街道を選んだのである。時は寛治の彌生の頃であつたが、彼の凱旋を喜ぶかの如く關の山櫻はらん漫と咲きほこつていた。義家はこれを見て

吹く風を奈古曾の關と思へども
道もせに散る山櫻かな

と詠んだのである。この歌は石城の勿來を一躍、天下に紹介し日本史の一頁を飾り人々にあまねく知られるようになつたのである。貞永元年には新勅選集の中で小野小町が

みるめかる海士の行來のみなと路に
なこその關もわがするなくに

と詠んで勿來關を想像していた。康平二年には關が復活して通行人を檢査したことが相馬文書に記されている。承應元年前述の小川江普工の頃に新町の酒井某は關の山頂まで道路を開き現在のような見事な關所跡になつたのである。

勿來關の位置は往古はいづれであつたかについては學者の諸説が唱えられているが一つの防衛線であるからその重要な據點は時代によつて變遷したとする說に賛成したい。

### むすび

以上五月の郷土祭典として小川江開發三百年祭、元文義民の碑除幕式、勿來關の由來について解說した。一つの月に三ヶ郷土祭典が擧行されることは偶然であるが意味深いものがある。吾等の周圍に殘つている史實を通じて先人の殘した事績をしのぶと共に郷土の將來について考えることも無意義でないと信ずる次第である。（二十五年四月三十日記）

## 平勞働學校を開設 八日から勞働會館で

縣及び縣地方勞働教育協議會共催で勞働組合民主化の徹底を計り組合活動に必要な知識を涵養することを目的とする平勞働學校が次の日程により平市勞働會館に開設される

◎八日午前九時ＧＨＱ勞働課バーロー（演題未定）△最近の國際狀勢、福島民報編集局長石井貞二、午後一時△勞働組合と政治活動、日本政治經濟研究所佐野博◎九日△失業問題福島勞働部長川崎義雄、午後一時△今後における組合活動、磐炭勞執行委員長大河原一次、午後二時半△音樂鑑賞未定◎十日△勞働組合と勞働委員會縣地方勞働委員會片岡政雄、午後一時△炭鑛經營と金融、隅田川炭鑛事務取締役松本榮一◎十一日△借金問題、福島大學教授伊藤迪、午後一時△勞働協約と團体交渉日本勞働組合總同盟縣連合會長田畑東光受講料無料、多數聽講を望んでいる、なお出席時間により修了證明書を授與する、申込は平勞政事務所七日迄

## 六日にヨット大會 豆カメラハイク會は十三日

こども鳩の會

こども鳩の會では兒童福祉週間の行事として六日九時から松ケ丘公園池でヨット大會を開く、參加者は學生で優秀作品には賞品を贈るまた十三日には八時半から石森山まで豆カメラハイキングの會を開くが、當日は驛前集合、觀光道路を經て石森山に行く、會費三十円で參加者にはフイルムとお菓子が出る外當日撮影のフイルムは無料で現像をサービスする、指導は西村孝藏氏申込はたかさわカメラ店、大谷靴店、松本模型店である

## 純益一萬三千圓 連合婦人會で

平、石城連合婦人會では資金調達のため先に下駄の鼻緒千二百足の販賣を行つたが二十八日精算の結果一万三千円の純益を得たのでこれを本年度豫算に繰り入れ連合會としての特殊な事業を計畫することになつた

## 水素の貯水池 五日竣工式

小名濱町日本水素工業會社では昨年七月以來泉村矢六池を改修し工業用水豫備貯水池を建設中だつたがこの程完成したので五日午前十時半から現地で竣工式を擧行する

## 農協組長會議

石城郡農協組合長會では二日午前十時から平市中央通り縣購連支所で農協文化事業に對する地方税務協力協議會を開き今後の文化事業の持ち方として映畫演劇等によつて一般人の理解を得ることになつたため地方事務所税務課係員による入場税についての説明を聞いた

## 市署長更迭 發令さる

平市本田署長、郡山市宇佐見署長の交換は三日發令された

## 七濱俳句會 七日開く

七濱俳句會一週年記念句會は七日午後一時から公園春木亭で開く、兼題は當雜五句、會費四十円

## 久の濱遠足 まこと子供會

湯本町まこと兒童文化協會まこと子供會では五日のこどもの日に因み十三日朝六時半湯本町三函中ノ寺前集合、久ノ濱、波立薬師、四ツ倉に遠足寶探し遊びで一日を行樂することになつた

香り豊かな うた橋 香油 ポマード
代理店 橋本合資會社 平市四丁目 電四〇一番

各種 運動具 澤山揃いました ☆革製品 安價になりました
大塚へ 平市田町（三十米道路） 電話七七番

精工舍の時計
平一 トキワヤ時計店

つけて見て　氣樂に選べる
藤越の化粧品
平市銀座

ラジオはシャープ
★4P－26型…4球マグネチツク 4450圓
★4H－20型…4球ダイナミツク 6100圓
★5A－30型…5球ダイナミツク 7550圓
◉メーカーと直結して優良品を安くさらに月賦でアース取付無料
◉この機會にゼヒお早くお買求め願います
ラジオ月賦販賣 五ケ月拂い 初回三分の一殘額を四回に分割拂
古山電氣商會 平市二丁目 電九七二

特賣中
御入學 御進學の 贈物に
正確保證付 腕時計 置時計 萬年筆
誠光堂時計店 平銀座 電988

新緑に ニュースタイルの 硝子食器 入荷!!
コツプ カツトグラス ワイン ふたもの どんぶり みつ豆入
武田陶器店 平市一丁目 TEL229

耳鼻咽喉科 高柳醫院 高柳博明 平驛前（電一二一番）

本場自慢 牛豚肉【夜も營業】
第一緑屋 第二緑屋 電539 電794

綿とふとん 親切、丁寧、迅速に調製、御届け致します
鈴木製綿店 平市新川町電四二三 工場 同古鍛冶一六

內科 小兒科 三井醫院 平市仲田町六九 三井五郎 電六一五