夕刊 いわき民報
発行所 平市田町 ☎1222 いわき民報社
印刷発行人 田凧資
編集副

田畑の所得標準
平税務署 市町村別發表

平税務署では十二日、十一月の農業所得修正予定申告に適用する各市町村の概算田畑所得標準表を次の通り発表した、過般来、同署では管内市町村別に実施調査を行つていたがその結果が去る三日の仙台国税局管内税務署課長会議で確定されたもの、田、畑ともに属地主義により田は各市町村とも五階級、畑は三階級に色わけされ、これが十一月の農業予定修正申告の際の算出基準となるもので次の数字はその標準であるが、各階級別の数字は十日開いた市町村財務主任協議会に公示された、なお曾根調査課長は商工諸業、農業に対する十一月の予定並に修正予定申告に就き次の通り説明している

商工諸業は輸出不振、輸入滞貨の圧迫による一部経済界の不況も漸次解決され、さらに国際状勢の緊迫化に伴う諸設備の拡張見透しのため景気は一般に上昇気味だが、同署の実施調査からみると昨年に対し商工諸業の所得の伸は昨年に対し三割五一六分所得が向上している現状だ、勿論各人により異るがここで修正申告を出さないと来年二月の確定申告の際にこれらの所得がシワ寄せになつて一時に多額の所得税の納付が予想される、それで今度の予定申告を出し分納する様にすべきだ、農業に対してはバリテイ指数が二四八、二と高騰している、従つて所得の伸が平均三割五分程度高騰している

なお同署では十一月の商工諸業農業予定修正申告に対し十四日から十七日まで各町村に亘り説明会を開き、二十日から月末まで戸別に申告指導する

田＝一石当り　畑＝段当り（円）

平市　五、八四〇　一三、一〇〇　飯野　五、五三〇　一二、一〇〇　愚島村　五、五三〇　一二、一〇〇　江名町　五、五三〇　一〇、九〇〇　豊間町　五、五七〇　九、八〇〇　高久村　五、五〇〇　一〇、三〇〇　夏井村　五、五八〇　一一、三〇〇　神谷　五、五四〇　一一、六〇〇　草野村　五、五八〇　一〇、七〇〇　大浦村　五、五三〇　一一、二〇〇　四倉町　五、五五〇　一〇、四〇〇　大野村　五、〇〇〇　一〇、六〇〇　赤井村　五、五一〇　九、五〇〇　上小川村　五、六八〇　八、二〇〇　下小川村　五、五七〇　八、七〇〇　川前村　五、二七〇　八、七〇〇　三阪村　五、六七〇　七、四〇〇　沢渡村　五、六六〇　八、五〇〇　永戸村　五、五八〇　九、〇〇〇　笠輪村　五、五三〇　八、九〇〇　好間村　五、六七〇　一〇、二〇〇　内郷町　五、七三〇　八、四〇〇　湯本町　五、五七〇　九、九〇〇　磐崎村　五、五〇〇　一〇、〇〇〇　上野村　五、五〇〇　一〇、〇〇〇　入遠野村　五、六三〇　一〇、〇〇〇　田人村　五、一五〇　九、二〇〇　川部村　五、二一〇　一一、二〇〇　勿来町　五、五五〇　一〇、二〇〇　錦町　五、七四〇　一〇、六〇〇　山田村　五、七八〇　一一、一〇〇　植田町　五、六〇〇　一〇、四〇〇　渡辺村　五、七七〇　一〇、八〇〇　泉村　五、七八〇　一〇、五〇〇　小名浜町　五、四一〇　一〇、八〇〇

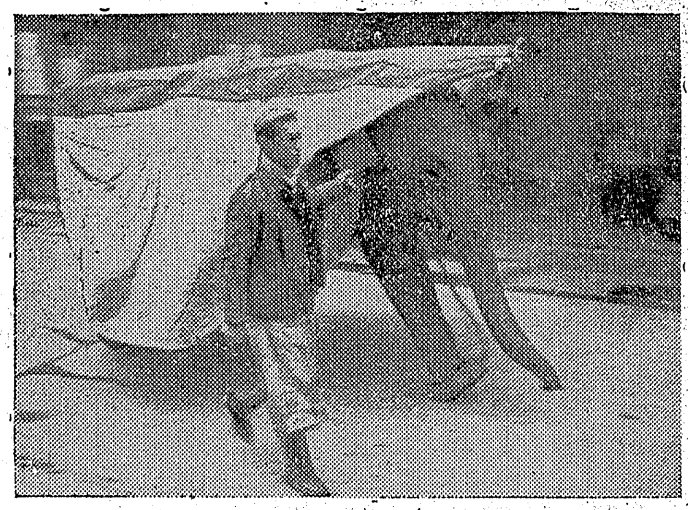

象の花子さん來る

十三日から二十五日まで平市世米道路で開かれる日本移動動物園の人気物〝象のハナ子さん〟など動物は十二日正午に平についた三百貫もの巨体を現わし平には初めての象を見んものと駅前に待ち構えていた人々をしり目に歩き出した　興行地までの到着時間には一万円の懸賞がかけられ片ずをのんで見守る人々の内を歩く歩調は思つたより速かつた　動物園は象のほかにライオン二頭　虎　二丈一尺もある錦蛇や身長四米と三米の大ワニなどもいる

（写真は花子さん）

早くも卒業生の就職斡旋に乗出す
就職希望者の調査を開始

平公共職業安定所小名浜分室では管内（小名浜、江名）の就職希望者は中学校卒業者約三百五十名のうち約百名、高校卒業者約百五十名のうち約五十名と見込んでおり来年二月までには就職者を決めたい意向なので、求人関係者は早急に申出る様要望している、なお同分室では近く各学校に職業相談所を開設すると共に各工場事業場などを訪問職場の開拓に乗り出すことになつている

營林署の講習會

浜通り営林署では十四日午前八時から本社ホールで国有林野に所属する財産の実態調査について講習会を開く、講師は前橋営林局小野事務官、福田、高井の両技官

小名濱 永崎間
二キロ八百米の鐵道工事進む
來春二月に試運轉

小名浜と江名を結ぶ江名鉄道では先ず実現し第二期工事の永崎―江名間はその後完成させたい計画である、なお同社の本社は江名町大字江名字風越八六の旧隣保館跡（江名駅予定地）に六日より移転した（写真はレール布設中の江名鉄道―東北海運局小名浜支局わきより第一トンネルに通ずる地点）

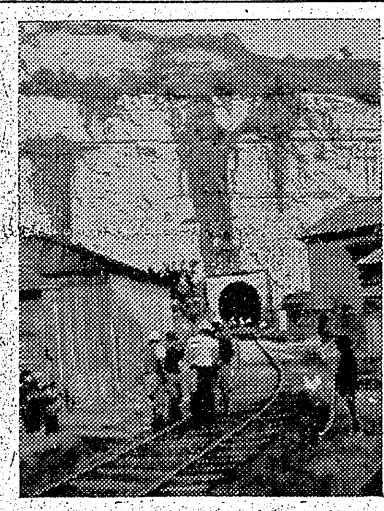

紅葉狩り
きのう賑う

秋晴れの十一日、日曜日は秋色を紅葉で飾つた夏井川渓谷の景勝地へは千余人のハイカーが繰り出され〝持ち酒〟にホロ酔の歌舞達のる

副團長告訴問題進展
關係者召喚 眞相を究明

既報＝消防三輪自動車八万余円の支払が遅れていたことから副団長の告訴問題まで発展しようとして話題をなげかけた小名浜消防団事件に対し小名浜地区署では十一日樋口二郎副団長、十二日には御代鹿太郎消防署長、滝沢松蔵第三分団長をそれぞれ召喚、真相究明にのりだした、なお事件の全ぼうを把握出来るのには一両日かかるものと同署ではみている

婦人指導者講習
廿四、五日 泉の萱手鑛泉

県教委石城出張所では二十四、五両日泉村鶯手鉱泉で婦人指導者講習会を開く、参加は郡内の婦人会、女子青年団、婦人学級受講者の指導者など五十余名で、講習内容は、話し方についての講義と実演、婦人学級についてのグループ研究とカリキュラム樹成、国連についての映画と講演、其の他で講師は県教委社教課員

定款を承認

平信金總會

平信組は信用金庫に昇格してから初の総代会を十日午後一時から本社ホールに開き、地区変更、役員七名を九名に増員、支店設置等の定款変更について協議の結果原案通り承認、増員役員二人のうち常任理事に鳥海弥五郎氏就任、残る一名は四倉方部から選出と決定した

寶海組優勝

湯本野球大會

県知事旗争奪の湯本町内対抗軟式野球大会は十日午後零時半から行ない寶海チームが優勝した

▼準決勝　上町4―3向田
▼決勝　寶海2―0上町

全小名濱優勝

浜通り軟式野球

東京都営下目黒車会社主催の第一回浜通り軟式野球大会は十一日午前十時から小名浜第一中グランドに開かれ全小名浜チームが優勝した、成績は次の通り

▼準決勝　全小名浜2A―1全植田小名浜SB6―1全泉▼決勝　全小名浜7A―1小名浜SB

▼最優秀選手賞　富野信行（全小）▼最優秀投手賞、馬目三郎（全小）

植田町議視察へ

植田町会議員一行二十二名は来る十四日優良町村視察のため静岡県下田町外二三の町村を視察十七日頃帰町する

汽車を射つ

十一日午後四時半ごろ赤井村愛谷地内を進行中の磐越線下り五一九列車（平発四時十六分）前から五輌目に空気銃のようなもので発砲窓ガラス一枚を破損した、乗客には被害なし

少年スリ捕う

大黒屋の店員

十一日午後零時十分ごろ平市三丁目大黒屋洋品店員森山和夫さん（三四）は同店内で買物中の草野村馬目無職坂本キクさん（四三）の手提カゴの中から現金二百九十円入りの財布をスリ取つた内郷町宮採炭夫沢田某（七）同太田某（七）の両名を発見、現行犯で平市署に突き出した

自殺と判明

發見の變死体

既報＝去る十日午前十一時半ごろ小名浜造船所裏で発見された変死体は三阪村差塩字中町二三製薬阿部六郎（五）で病気を苦にして自殺したものとわかつた

音樂會益金 三萬圓寄附

磐高復興へ

去月十八日平放送局、教組石城支部共催で開かれた磐高復興音楽会の純益金三万千七百三十円が十二日磐高復興資金として寄附されたなお磐高教職員も五万円拠金した

体育研究會

勿来一小では十三日午前九時から体育研究会を開く、講師は県教委石城出張所保健体育主事草野仁、鎗中学校長佐川武夫の両氏

教委に衛生技師

大河原氏着任

県教委石城出張所保健体育課に十日衛生技師として大河原つね子女医（三）が着任した、石城、双葉、相馬管内の小中学校児童生徒の口腔衛生の指導に当る

磐農高分校 建設に決る
明春着工

勿来町では一千二百万円の予算をもつて磐農高（第二部）分校々舎を建設する事に決定し既に敷地二町一反歩（水田）を買収予約済みとなつており、該予算額中六百本炭鉱より六十万円東京日鉱里佐藤宇三郎氏より二十万円、其の他有力者よりの交付残額は町歳入によつて賄われ起債を見、現行通りの校舎の外に農場、実習地、寄宿舎、講堂、体育館、プール等の施設を完備した一貫した農高分校として来春三月の開校を目標に工事を急ぐ

汽車を射つ

十一日午後四時半ごろ赤井村愛谷地内を進行中の磐越線下り五一九列車（平発四時十六分）前から五輌目に空気銃のようなもので発砲窓ガラス一枚を破損した、乗客には被害なし

少年スリ捕う

大黒屋の店員

十一日午後零時十分ごろ平市三丁目大黒屋洋品店員森山和夫さん（三四）は同店内で買物中の草野村馬目無職坂本キクさん（四三）の手提カゴの中から現金二百九十円入りの財布をスリ取つた内郷町宮採炭夫沢田某（七）同太田某（七）の両名を発見、現行犯で平市署に突き出した

自殺と判明

發見の變死体

既報＝去る十日午前十一時半ごろ小名浜造船所裏で発見された変死体は三阪村差塩字中町二三製薬阿部六郎（五）で病気を苦にして自殺したものとわかつた

音樂會益金 三萬圓寄附

磐高復興へ

去月十八日平放送局、教組石城支部共催で開かれた磐高復興音楽会の純益金三万千七百三十円が十二日磐高復興資金として寄附されたなお磐高教職員も五万円拠金した

体育研究會

勿来一小では十三日午前九時から体育研究会を開く、講師は県教委石城出張所保健体育主事草野仁、鎗中学校長佐川武夫の両氏

ヒヨコ四百燒死

養鶏場を燒く

十一日午後七時半ごろ泉村泉三和食品工業所＝鈴木滝次郎さん（六）＝養鶏場から出火、同棟十坪を全焼、ひな鳥四百羽が焼け死んだ、損害二万五千円相当、原因は保温器の炭火の不始末

天気予報　十二日

【今晩】北東の風はしめくもりで後雨となる

【明日】北東の風はじめ雨で夕刻晴れてくる、海上は今晩から明日にかけて北東のち北西の風やや強くシケ模様、漁船は注意

日賣 特 土
地用 服用
紳士 婦人
準純毛級メルトン
450圓より
御注文に応じ御調製します
鈴藤 平四 電93番

開店披露記念 大賣出し
11月15日⇒25日 11日間
売供 販提 念価 記原
同じ品なら 必ず安い 大量仕入の魅力
謹告
弊店は戦前平市三丁目に開業して居りましたが、戦時中企業整備のため休業して居りました
今度五丁目（笹屋前）に開店致すことになりました就ては各商品を産地と直接取引の為良い品を安く皆様にお買い求められるように店員一同努力して一層のサービスをつとめます何卒皆様の呉服店として旧に倍し御愛顧お引立の程をお願い申上ます
店主 敬白
佐川が皆様に贈る奉仕品の數々
柄に…品に…値に
御期待の上ゼヒ御來店下さい
佐川呉服店 平市五丁目 電話一つで配達します 電話七三三
白河…平…郡山…福島（川田）…仙台…中村

七五三お祝 草くつ
各種豊富に取揃えました
品よく安く誠實の店
三井百貨店 平三 電284

平でただ一つ 子供調髪室設備
七五三御着附は當店へ
直龍軒 理容室 美容室
平局横丁角

誰でも気軽に喰べられる
江戸前壽し
丼類 和洋食 支那そば 日本料理仕出し
食堂なでしこ
平局裏南町通り

ヒヨコ四百燒死
養鶏場を燒く
十一日午後七時半ごろ泉村泉三和食品工業所＝鈴木滝次郎さん（六）＝養鶏場から出火、同棟十坪を全焼、ひな鳥四百羽が焼け死んだ、損害二万五千円相当、原因は保温器の炭火の不始末

日刊　定価1カ月金80円（週1回四頁建）（除月曜）一部（二頁）3円（四頁）4円　（第三種郵便物認可）　いわき民報　昭和26年11月13日（火曜日）第1681号　（2）

自然美禮讃か非禮讃か

史學家根本忠孝先生に答える

四倉町　本多徳次

去る二十九日本紙に自然美礼讃か非礼讃かと云う見出しで敢えて四倉町菅波公正氏に呈すという記事を有難く拝見した。

四倉史学会で講演したのは実は菅波公正氏ではなく私で間違えられた点真に遺憾に堪えない、この様な問題は巷に散乱する有りふれた問題であり別に気にする必要もないが私はまた若い、言論の自由の名を借りて此の問題を反撥したくなる、尤も郷土史研究家の熱意の現れであると一笑に附されゝばそれ幸である。天下の名勝仁井田川を挟んで一戦を混じえるのも史学家にふさわしい問題であるようにも思われる。

私はあの講演で強調したものは忘れられた郷土の自然美を紹介することであった。殊に私は今夏は観光の為に来訪された文化人の方々を四倉の地と題して主として史実及文化観光に力を注ぎ講演したので私は再び歴史の問題を話すよりも全然異った自然美の問題を取上げて見たのである。氏は仁井田浦礼讃と呼ばなかったと云って何等問題にならない、氏は昔から呼称されている仁井田浦を新舞子と説明したところに問題を置いている専門家でない我々には其の専門家のいういわゆる固有名詞一点張りのこりかたまった思想が納得がゆかないのである。いくら史学家でも時の流れに逆らう事は出来ない筈である。

とかく史学家は古いものばかりを見つめて堀り下げようとしているが現に堀りつゝある事実を正しい目で批判もしそれを歴史として記録して行くのも史学家の役目なのである。

仁井田浦が新舞子として世に知られる様になったのは昭和二年東京日々新聞社並に朝日新聞共催による新日本百景応募当選した時に始まる。当時は四倉町地元民である豊田美孝氏吉田寿三郎氏其の他有志諸君の援助との努力によって入選のワクに治まったのである。

其の様な変遷を経て更に新舞子は天下の景勝として世人の知るところとなった美景を昭和以後こうした解釈のもとに呼称する自然のものを、あえて旧名称にこだわる必要もない、形ほどの様に呼ぼうと変るものではない、又和を今日日本と呼ぶようになったのも江戸を東京と呼ぶようになったのも其処を動かすことの出来ない新しい時代の波が変遷をよぎなくしたのである。

要は自然に対する人間の主観性の問題であり名勝のよさ悪さは結局景勝の優劣によって左右されるものであり地名の呼称云々の問題ではない。

× ×

其の席上新舞子の景勝を仁井田浦と呼ばなかったと云って何等問題にならない、氏は昔から呼称されている仁井田浦を新舞子と説明したところに問題を置いている専門家でない我々には其の専門家のいういわゆる固有名詞一点張りのこりかたまった思想が納得がゆかないのである。いくら史学家でも時の流れに逆らう事は出来ない筈である。

とかく史学家は古いものばかりを見つめて堀り下げようとしているが現に堀りつゝある事実を正しい目で批判もしそれを歴史として記録して行くのも史学家の役目なのである。

仁井田浦が新舞子として世に知られる様になったのは昭和二年東京日々新聞社並に朝日新聞共催による新日本百景応募当選した時に始まる。当時は四倉町地元民である豊田美孝氏吉田寿三郎氏其の他有志諸君の援助との努力によって入選のワクに治まったのである。

其の様な変遷を経て更に新舞子は天下の景勝として世人の知るところとなった美景を昭和以後こうした解釈のもとに呼称する自然の

長橋チーム優勝

不良化防止少年野球終る

平防犯協会共催の第二回平市少年野球大会は十、十一の両日平市営平三中、平商高、平工高、平三小の五球場に三十三チーム五百余名の選手を集めて挙行、終始若人の熱と力を発揮して真し敢斗、数々のファインプレーに観衆を熱狂と興奮のるつぼに巻き込んだが、結局長橋町が七対四で大町を破り優勝した戦績次の通り

（第一日目）▼第一回戦、長橋町4―2田町、大町20―1南目士▼第二回戦、道匠町18―8三丁目、紺屋町8A―5鎌田町、中山12―9五丁目、中神谷16―6新川町、大町20―0鎌田岸、月見町13―0上神谷、平鍛18―9八幡小路、田町2―0古鍛冶町、南町7―2久保町、谷川瀬15―9大工町、胡摩沢15―2上商久、立町13―7柳町、一丁目5―4上片寄、七丁目4A―3旧城跡、北白土8A―2四丁目中塩―白銀町（不戦勝）▼第三回戦、月見町12―2平鍛、長橋町3―2南町、谷川瀬11―7中塩、胡摩沢12―1立町、七丁目5A―2二丁目、道匠町5―1四丁目、紺屋町27―0中山、大町13―3中神谷（第二日目）▼準々決勝、長橋町6A―1谷川瀬、胡摩沢4―1七丁目、紺屋町8A―3道匠町、大町2―0月見町▼準決勝、長橋町8A―5胡摩沢、大町4―0紺屋町▼決勝、長橋町7―4大町（長橋町　000240―7　大町　000002―4）バツテリー、金吾―小野（長橋町）清水―高木（大町）

小名濱組優勝

対平クと庭球

平テニスクラブ主催の平クラブ対オール小名浜の秋季親善テニス大会は十一日午前十時から平市松カ岡公園テニスコートで開かれ第一回戦小名浜6―4平、第二回戦小名浜4―4平で辛勝の小名浜が優勝した

平商高優勝

磐高復興野球

四倉商校主催の磐高復興資金募集商校野球大会は、平商高、内郷高双葉高、四倉高の四チームを集め十一日午前九時から四倉中球場で挙行、平商高が優勝した、戦績次の通り

▼第一回戦、平商高9―0内郷高、双葉高4―3四倉高、▼決勝、平商高6A―3双葉高

蠶糸業功労者を表彰

【全養連会長賞】松本栄重（下小川）【日本蚕糸協会長賞】渡辺和子、永山和子（片倉平製糸所）【蚕業中堅青年会表彰】小川村山田村【蚕業技術普及所表彰】下小川（担当者大森文平氏）夏井（担当者佃栄喜氏）【蚕業中堅青年表彰】荻野富平（赤井永山保（山田）大森文平（下小川）渡辺孫恵太（夏井）綿川貞次（山田）根本剛（大野）【蚕業技術員表彰】武内留吉（山田山野幾三（上遊野）松本政見（上下小川）白石時男（三阪）猪狩卯三郎（赤井）山野辺イト（山田）

草野村會

草野村会は五日午前九時から開き小中学校々舎ガラス戸その他修繕（三万五千五百八十円）中学校々庭木樹新設（二万四千円）財政状況の作成及び公表に関する条例設定等を原案通り可決、選管委員羽賀止義松本彦明、鎌田安五郎、松崎義隆、補充員渡辺六三郎、大平米次郎、鈴木駒之助、金賀彦義諸氏を選任午後五時閉会した

実用車競争

申込はお早く

磐城産業文化祭の一行事として二十三、四、五の三日間平市競輪場に催される築人脚自優実用車競走に参加する者は市商工課まで申込む様主催者側では要望している、申込期日は十八日まで各市町村在住の十八才以上の者、使用自転車は競輪場で一定の実用、普通車を用意する、優勝者には一般レース（千二百米）一着五百円、準優勝レース（千六百米）千円、優勝レース（二千米）二千円、八着まで賞金される

新家校長出席

財団法人日本学校給食会主催の第二回全国学校給食研究協議会は二十八日から三日間三重県四日市、宇治山田の両市公会堂で全国各県代表五十余名を集めて開かれるが本県からは平第三小学校長新家芳美氏が代表として出席する

ユーモア混えて盛會

開内代議士小名濱で講演

本社主催、小名浜公民館後援、国会の渡米団長として帰朝した鶴通常任委員長関内正一代議士の『アメリカ事情講演会』は十一日午前十時から予定通り小名浜町磐城座で開いた、この日アメリカを知る絶好の機会とあつて定刻には小名浜商校、水産高校の学生が早くも二階の傍聴席に詰掛け場下の一般席も時間前に見て午前中に云う余りよい条件でないのにかゝわらず場内は立錐の余地もない盛況を呈した

教組、定時に退校を實施

石城部下小、中、高校教組では県教組の指令に基き八日から定時退校を実施している、これは十二日まで続けられるが日教組のベースアップ、平衡交付金増額、整理反対の運動に呼応して行われたものでこれについて小、中校連合PTAでは八日第一小に会議を開き教育を防衛する立場から全面的に協力することを決議、更に高校連合PTAでは文書で全会員に対して趣旨を通知し協力を得ている

職業家庭科研究會開く

十七日四倉中

県研究指定校、四倉中学校では十七日午前九時から職業、家庭科研究会を開く、研究内容は『授業を中心として地域に即したカリキュラムを如何に構成したらよいか』其の他で講師は県教委第務局指導主事渡辺武雄、岸出令子の両氏、二十五日からしい

講演と映畫

十五六日開く

湯本小学校PTAでは十五日湯本鹿島会館十六日湯本町公民館の日程で衛生と教育に関する講演と映画の夕べを催す、講師は湯本町織内病院長織内伝七、県教委石城出張所社教主事高杉清寿の両氏、

自轉車泥棒る

平市大字鎌出字岸一四印刷業佐藤正光（三）は九日夜十一時ごろ市内新川町あさひ食堂（店主浅田留太郎氏）方から中古自転車一台（六千円相当）を盗み現行犯で平市署に捕まった

大敷網漁業の打合せ會

小名浜漁協組では大敷網漁業に関する打合せ会を十日午前十時より同漁協組会議室に江名漁協組大敷網委員と小名浜、江名両町地先の丸高漁業部の大敷網の四カ年間の操漁期間が本年で満期になるので来年五月使用するのについて協議した

鐵道だより

◇国鉄では九日午前十時から平市田町鉄道クラブで常磐線勝田―久之浜間の各駅長が集まり各車のスピードアップに伴う列車時間改正について打合会を開いたが実施は二十五日からしい

◇国鉄水戸局主催の貨物営業事故の処理競技会は九日水戸市で行われ平駅代表として出場した平貨物係坂本昇さん（三）は競技に優勝した

いわき俳壇

青柿會句抄

―十月例会―

渡辺何鳴選

空掘の細きながれや落し水　栄子
初猟や弾帯重く感じつゝ
落し水やがて泡のみ残りけり　茂堂
初猟や屋根ばかり行く主と犬
落し水ふり浮うきくさはつはつに
村里の灯まばらや落し水　蟬子
落し水の単調のまゝ村暮れぬ
初猟の人たからかに車中談　胤政
提灯のつまづくごとに落し水　よしを
初猟の山をつぶさに語りをり
落し水数歩を行けば音かぐら
埃して揚水車あり落し水　一郎
初猟や昨年の山既に伐られをり
初猟とおぼし空山に銃だま　何鳴
初猟の犬おろかしく侮ありて
落し水ことごとくして音急める
初猟の空しく舟をかえしけり
初猟の鬼ぞ思いもうけざる

好間中が優勝

個人では中村勢津子さん

中學珠算競技大會

平商高主催の第三回平、石城地区中、個人では綜合の部に中村勢津子（好間中）さんらがそれぞれ一位を獲得した、各種目別成績は次の通り

【団体の部】▼一位好間中（松崎才子、中村栄津子、中村享）▼二位　内郷一中▼三位勿来中大野中　【個人の部】◇綜合競技▼一位中村勢津子（好間中）▼二位中村享（同）松崎才子（同）▼三位飴木美枝子（常磐中）中野仁美（勿来中）杉田波郎（内郷一中）▼佳良　水戸国助（内郷一中）小野ミサオ（勿来中）◇種目別競技A読上算▼一位松崎才子（好間中）▼遊藤幸二郎（内郷一中）谷平弘江（平一中▼三位金子正爾（平三中）根本竹次（同）中村美津子（好間中B▼一位藤原和衛（内郷一中）▼二位中野仁美（勿来中）斎藤あい子（内郷一中）▼三位永山一美（同）鈴木くに子（同）▼佳良斎藤道夫（平三中）C除算▼二位川井類康（内郷一中）▼二位斎藤あい子（同）杉田波郎（同）▼三位松崎才子（好間中）根本のぶ子（勿来中）菅原実（内郷一中）▼佳良渡辺美代子（大野中）◇暗算一位中村勢津子（好間中）▼二位川井類康（内郷一中）原和代（平一中）▼三位谷平弘江（平一中）杉田波郎（内郷一中）中村美津子（好間中）▼佳良佐川正三（平三中）早坂マサ子（平三中）

飯田高等館

七五三お祝　子供服売出し
可愛らしいお坊ちやんお嬢さんの御祝用洋服　オーバー　帽子などいろいろ取揃えて特価奉仕
楽しい七五三のお祝は洋服で
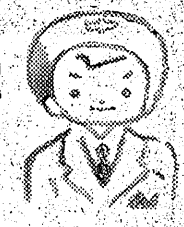
ホカや　三203　平電

御結婚記念にとても喜ばれる…
誠光堂の掛時計
新型各種豊富に取揃えました
平市銀座通（電九八八）

◇脂肪分は寒さを防ぎます◇
神戸本場牛
特約店
第一絹屋
第二絹屋
平市二丁目電話五三九
平市中央通電話七九四

ホーム石鹸
肛門科
外科
上田醫院
平市南町（平局裏通）電話一二九番

ラジオ
JOCP
JONB
ローカル　平放送（13日）
▽正のびゆく福島　談話『福島県とたばこ』日本専売公社郡山地方局長安達良之助
▽正平若松通信第一〇八報福島民報平支社長菅野芳夫先生は偉かりき』郡山放劇

13日より19日迄
神變麝香猫
片岡千恵蔵　月形龍之助
澤村國太郎　市川寿代
夜の部上映　7時10分
民衆劇場
東京宮門　三夜劇變