旬刊 いわき民報

発行所
平市田町 電381 1222
いわき民報社
編集発行兼印刷人　田原　登

針はオルガン
ミシンはツガミ
月賦現金販売
鈴木ミシン商會
平市白銀町電一〇九八

模範的鑛業都市へ

愈よ設計に着手
平市の將來面目一新

平市は全國から只一つ選ばれモデル鉱業都市として去る八月、建設省から正式に指定された、建設省では文化的代表都市として各種の面からみた二十一の都市を選び『世界都市計画連盟』に加入することになっているが平市もこの指定によって全国的に紹介されるに至り一大朗報をもたらしている

この指定によって平市は国庫補助のもとに将来理想的に完備したものになるワケで県並に市当局では同省からの依託で八、九、十、十一の四カ月に亘り平市の各種の面からみた実情を調査、且下市土木課、県計画課と共にその調査を基礎にしてこの程鉱業都市実現の設計に着手し始めた

市土木課談＝平市は石炭の積出地となっているワケでないが炭鉱から注文を受ける工場や炭鉱の事務所などもあり炭鉱労務者の慰安都市としてもその設備などを整備しなければならない

實現へ陳情

平市はこの指定によって従来の商業都市としての面目を一新、本年度一杯で完了する都市復興計画とは別箇に純然たるモデル鉱業都市として将来、他国人からも視察される立場にたつワケで諸機市長も過般県当局に対し大要次の陳情書を提出、駅頭あるのは一に建設省及び県当局の並々ならぬ御援助の賜物であり近き将来に復興祭の壮挙を敢行するを得るは感謝至極である、別添平市第廿一区民一同の陳情書は同区民のみの陳情ではなく石城郡市民の意志を代表するもので福島、郡山、駅頭街路に比較すれば市の玄関口としては余りに貧弱過ぎるし都市の美観及び交通上是非共敢行せねばならぬ施設であると思うの重要道路等、都市美観の実現に協力を要望している

陳情書

吾が石城の住民は三十数万人を擁する緻密さで東北の代表都市である仙台市を凌駕し、郡下の中心である平市は所謂石城市とも言われるので、それが都市計画の構想に於ても遜かに仙台市を凌駕せしめねばならぬ筈である、然るに其の道路公園、河川、上水道、下水等の設備は遺憾ながら万分の一にも過ぎない現況に置かれている、これ国庫及び県補助の如何と当地方財政の乏しき為である、殊に県道路を皆々実現すべく郡市民一丸として努力、それに対する地方民の期待も甚だ大きい、先に平市復興建設計画を実施しその完成も遠からず特に御審議の上、格段の御協力を要望する

註＝二十一区民の陳情書は駅前を広くするためのもので三十米道路舗装、下水の完備、鉄道官舎の移転等をさすもの

廿二万圓
磐高へ關東北高校から

植田町役場、植田農協、植田町青年会が共催で来る十二月一日から二日間植田小学校教室で農産品評会を開催するが、二日目は農家慰安の夕を開くプランとなっている

尚十一月三十日には農産出品者に対する賞状授与式が行われる

圖書室開設
大浦小で

大浦小校では農村の特殊環境にあるため読書文化が低調なので公民館と協力して校内に図書室を開設図書の充実を図ると共に読書の機会を与えるため基礎図書の寄贈に乗出すことになった、尚同校では職員の中から図書係を選び毎放課後を利用し児童の読書指導、基礎能力向上に努めておりPTAの後援で図書活動に猛進している

農産物品評會
一日から植田で開催

納税者の便宜を計るため各町村に吏員が出張、窓口受付を行う、出張日程次の通り（日）

泉二十七、植田二十九、三十、山田二十六、錦二十九、勿来二十九、三十、上遠野二十八、上遠野二十七、川部二十八、夏井　商久二十七、豊間二十九、江名二十九、三十内郷、小名浜二十九、三十、湯本、好間二十九、赤井谷戸寺脇二十六、沢渡草野二十七、大浦、川前二十八、小川二十九、四倉大野三十

小名濱漁協組臨時總會
廿六日開く

小名浜漁業協同組合＝組合長三代藤勝氏＝では第四回臨時総会を二十六日午後一時より県水産試験場楼上で開き、小名浜、江名両漁協組共同経営定置網漁業権の申請、共同漁業権の行使方法、農林漁業協同組合再建整備法の適用、定款変更などについて協議する

海上保安官
目下募集中

小名浜海上保安部では海上保安官志望のものがあれば至急願書を塩釜市第二管区海上保安本部へ提出するように呼掛けている、海上保安庁で募集している人員は四百八十名で海上保安官二百八十名、海上保安官補二百名、来月十七、八の両日塩釜で試験を実施することになっている

編集員に宮本氏

県教組では県下小中学校の社会科教材として社会科ワークブックを編纂することになり此の程十六名の編集員を選んだが浜通りからは教組石城支部長宮本義門氏が選ばれた、発行は明年二月下旬の予定

眼鏡
近頃またいろくなストが流行している、戦前にもストはあるにはあったが、この頃のように明けても暮れてもストだというような事は無かった▼戦後の一つの新しい現象である、而してその原因はどれもこれも待遇改善である、戦後日本の労働階級の待遇はたしかに悪い少し率のいゝ処の待遇でも現在の物価と比較したら問題にならぬ給与で生活の苦しいことは明かである▼然し直ちにストに持って行くことはどうかと思う、使用者側でもストを決行しなければ待遇を改善しないようになっているが、これではストは時折り発生するにきまっているようだ、そしてその都度生産を下げ労働者は賃金を棒にふりお互に損をし国家的にも不利益になることがわかり切っている▼こうした自明のことを人間のいゝ筈によって何とか防げないものか、ストの姿ほど醜いものはあるまい、多勢の力で威圧を加えるという思想は人間のもつ悪い感情を集積したもので教養あるものやるべき行為では断じてないと思う処が近頃はスト敢行は殆んど正当なものゝようになって来ている▼これはたしかに健全ない、習ある人間の社会とは思われない、斯うした醜悪な場面を展開しないうちに双方の良識によって美いの裡に速やかに解決して行くような社会組織にしたいものだ

内郷兩親學級
廿六日から開設

内郷二中PTA役員会は二十日午後四時から開き両親学級開設に就き協議した結果、二十六日から三日間毎日午後五時から同八時まで九学区に分れてそれぞれ実施、父兄の希望に基き子供のしつけ、家庭経済、憲法の話等生活教養を与える事になった、尚講師を記念し国旗掲揚台及び校門を新設することになり午後六時散会した

青年學級
十二月日程

内郷町公民館主催、高坂、内町青年学級十二月日程は次の通り

▼宮前年学級一日パネルデスカッション指導（赤土興栄）八日自治問題（沼田一夫）十五日郷土史（御池康雄）二十九日会議の持ち方（猪狩勝巳）▼高坂青年学級一日民法（草野四郎）八日地方自治と町議会（菅本三義）十五日保健衛生（鈴木辰夫）二十九日自治問題（沼田一夫）▼内町青年学級一日数学（佐々木政治）八日数学（佐々木政治）十五日自治問題（沼田一夫）二十九日郷土史（御池康雄）

倘二十二日午後六時から公民館に三学級合同ナトコ映写会を開催鑑賞批評会を行った

内郷高て植樹

内郷高校生徒六百二十七名はこのほど校舎落成及び御和記念をトし緑の学校を計画、校外の美化に各自樹木を一本持寄り校庭に植樹する

教養部案成る
湯本公民館

湯本町公民館教養部（部長永山早苗氏）では執行部二十二名の陣容が成ったので町の民主々義的で健全な文化の向上を図るため各種学級講座公演（映画演劇）等の開設に就き研究協議中だったが、このほど町民有志の意見批判等を聴取し世論調査の上で行事を計画することになった、教養部計画具体案は次の通り

▼各種学級青年、婦人、成人、母親学級等▼各種講座、音楽、絵画、文学、映画演劇、医学、社会、町政、会社官庁工場見学、英語、数学、珠算、書道、絵画等基礎能力講座▼映画会

納税者の便宜に
町村に出張

地方事務所で

石城地方事務所税務課では本年度二期の事業税、特別所得税の納期は次の通り

▼各種学級青年、婦人、成人、母親学級等▼各種講座、音楽、絵画、文学、映画演劇、医学、社会、町政、会社官庁工場見学、英語、数学、珠算、書道、絵画等基礎能力講座▼映画会

長倉炭鑛發足
期待される常磐の姉妹會社

常磐炭鉱の姉妹会社長倉炭鉱株式会社は予て設立準備を急いでいたが、漸く認可に漕ぎ着けたので設立の運びとなった

同鉱は資本金五百万円、常磐炭鉱の幹部をもって構成、常磐炭鉱の鉱区（元三井磐城第四坑一帯）約七十万坪から月産三千トンの採炭を目標にしている

重役陣

▼社長、石亀幸之助（常磐取締役）▼取締役、寺出寿（常磐技術部長）同飯島陸後（同庶務部長）▼鉱業所長、江川鋼太郎▼監査役、豊島炭太郎、同原与三郎

農道工事に近く着手
小名濱　毎日五十名を就勞

小名浜町では失業救済事業として近く同町字道珍（日本水素前―大原間三角点）―字新川端の巾四米延長約千米農道並びに測溝施設工事に着手するが、このため毎日約五十名の労務者が就労することになる、工事予算額百三十万円、五月末までには完成の予定

兩季節分校
一日から開校

小川村中学校両渡、大野村中学校八茎の両季節分校は十二月一日から開校される、期間は三月三十一日まで、同部落から本校までは約三里ほどあり冬期の通学が困難なため

磐高復興へ演奏會開く

明大マンドリン部

明治大学在学福島県人会主催による明大マンドリン部（二十五名）

來春仁井田堰を着工
完成の曉　大浦村は灌漑に完璧

大浦村では灌漑用として去る二十四年工費百五万円で戸田堰、去る十一月上旬工費百七十万円で長友上下両堰を完成したが、来春早々仁井田堰を総工費九十四万円で着工することになり同堰が完成すれば平野平ダム工事（総工費八千万円）の竣工と相俟って灌漑の完璧を期すことが出来るので村民の期待と喜びは大きい

移轉お知らせ

十一月二十六日より左記に移転致しますからお知らせいたします

平市堂根町二四（平市役所南側）
平保健所
所長室　総務課　電話七六九番
保健予防課　電話一三六番
小名浜分室電（小名浜）五四二番

ラジオはビクター
スーパー改造修理
迅速にいたします
三井百貨店
平三　電二八四

新型洋服なら
紳士服
婦人服
消防団
幹部制服
◇…全国有名問屋見本生地数百種入荷！
渡邊洋服店
電話九五七
平市二丁目大床横町（紅小路二六）

一周年記念感謝
大賣出し
皆様の御愛顧により一周年を迎えました　ついては謝恩記念として割引券及びお買上げの多少にかゝわらず記念品進呈の二重景品付大賣出しをいたしますから何卒御來店下さい
但し割引券は牛、豚肉5円以上お買上げの方に限り差上げます
◇期間　十一月二十二日より二十五日まで四日間
平市銀座通電271

新型　最新流行の　一年　オーバー　五一の
紳士用　婦人用　各種陳列中
セビロ　ズボン　ジャンパー　純毛セーター　服地　洋品
☆紳士婦人服の御注文は迅速に御調製致します
洋服と服地の
鈴藤
平市四丁目　電話93番

（日刊）除月曜　1カ月金80円（週1回四頁建）定価一部（二頁）3円（四頁）4円　（第三種郵便物認可）　いわき民報　昭和26年11月25日（日曜日）第1691号　（2）

産業文化祭入賞決る

あす晴の表彰式

輝く受賞者四百八十名

産業文化祭出品物の審査会は二十二日行った結果、四百八十名が入賞、一等賞には知事賞、二等以下は会長賞（諸橋市長）が贈られる、その表彰式は二十五日午後一時から市役所議事堂に開催される、二等入賞左の通り

【農林水産館の部】◇林産木炭＝一等　入遠野平子寿最　川前　高野沢寅夫　矢内武　沢渡佐藤庄一　甚聴高根沢武雄　片寄文男　下小川三瓶義枝　入遠野新二等　田人小野源吉　井留吉　渡辺古内春与　上小川　草野商保　磐崎高木喜弥　高木末吉　川前大河原三次　新妻久義　柴崎伸之　矢内武男　小林照明　福田八五郎　沢渡小石沢　里田　吉田忠丸　苗木＝一等平市志賀政美二等好間木出修枝　椎葉＝二等田人安田信夫　桑下駄＝一等勿来東邦木材工業KK　彫刻下駄＝二等勿来東邦木材工業KK　桑苗＝二等草野阿部勝造　蚕糸＝一等三阪安部平一　田人芳賀汎　賀集雄　山田永山保　植田小川和乙　入遠野小沢弘之二等　植田熊谷清作　山崎イシ　荒木一男　田人鈴木利定　小牧武　逸見利夫　山田下山田利雄　川部芳栃平市草野一郎　鶏卵草野鈴木正男二等柿鈴木康郎　下小川西山和博　赤井高萩三郎　下小川杉平百代　大野久山徳一　梨赤井矢田恒平　赤井草野明三　上遠野馬上洋一　鶏卵草野鈴木正男二等柿鈴木康郎　下小川西山和博　赤井高萩三郎　下小川杉平百代　大野久山徳一　梨赤井矢田恒平　赤井草野明三　上遠野馬上洋一　鶏卵草野渡辺正三　柿泉志賀正一◇その他一等白色レグホン植田赤津秀雄ロードアイランドレツト湯本坂本清一等毛糸赤井松本茂子二等白色レグホン平市志賀伝一　現植田堀岡弥毛糸上遠野農協シヨワル沢渡阿部みち◇蹄工品一等俵小名浜新妻保二等錦荒久吉　一等ミノ田人蛭田一男、まぶし平市菅野ツル二等＝小川遠藤豊◇畜産生活改良二等勿来真壁操糸◇人参錦小宅初弥　泉鈴木芳長◇大根鈴木左京◇果実一等柿木朗夫◇人参錦木左京◇果実一等柿大野根本勝広　赤井草野明三　上遠野馬上洋一　鶏卵草野鈴木正男二等柿鈴木康郎　下小川西山和博　赤井高萩三郎　下小川杉平百代　大野久山徳一　梨赤井矢田恒平　赤井草野明三　上遠野馬上洋一　鶏卵草野渡辺正三　柿泉志賀正一◇その他一等白色レグホン植田赤津秀雄ロードアイ　鈴木武正　鈴木忠右衛門◇白菜一等平市関場アサイ　二等鈴木国弘林松夫◇野菜一等人参好間鈴木武正◇午蒡一等鈴木健一　鈴木武正◇里いも泉吉田正◇人参平市加藤丈昌　午蒡錦小宅初弥　二等　人参好間柴野卯三郎◇大根猪狩孝春午蒡　鈴木莫　鈴木洋子　鈴木茂年◇里芋志賀豊三郎◇大根平市鈴木朗夫◇人参錦小宅初弥　泉鈴木芳長◇大根鈴木左京◇果実一等柿

情状酌量の余地なし

分離組　首魁熊田に五年求刑

（一部既報）平事件第二次分離組熊田豊次被告ら十四名の論告求刑公判は廿二日午前十時二十分から地裁支部で開かれ、高橋主任検事は論告において『平事件は日共の勢力拡張の一手段として計画敢行された過激な暴動である』と『事件当日内郷町日野定利宅（斗争派首脳）の共同謀議に参画し積極的な行動である、それについて各種反証は挙げられているが内郷町署における行動だけでも首魁と認めるに充分であり本件の特殊性から情状酌量の余地なし』と懲役五年を求刑、また本先助勢四名には情状酌量、附和随行九名には執行猶予相当の温情意見を述べた、最終弁論は二十九日、この求刑について熊田被告は『検挙の言っていることは実際には行っていないのだから首魁とはとんでもないことだ、そのことは判決のとき裁判長が認めてくれるだろう』と述べた、求刑は次の通り

▼首魁懲役五年熊豊次(四五)▼率先助勢同一年宍戸弘(三二)▼同十月朴鎬根(三一)川藤恵二(二〇)斎藤正(三)▼附和随行懲役八月吉田和司(二五)長岡春喜(二四)菅野光平(二五)長岡和夫(三)菅藤勝一(二七)▼同六月猪狩誠(二七)米山律(四五)東務(二〇)寺田兼蔵(三七)

市も夢を

【産業文化展寸観】

吉屋貞一

寒い寒い街を歩いて行くと、美つて温い夢をえがきながら成長して欲しい。文化平市も希望に満ちた夢を抱いて方郷に新鮮な企画性を持たせて全市民の協力で伸びてこそ多望の未来を約束されると思う。こんな事を心に浮べながら農林水産館に入った。人混みの中を早足の為めだけれども昨年より多

学校で行った演芸大会、アトラクションとしてのバチンコ大会など興味を呼んで大人気を博した

各館共大入り満員

盤城産業文化祭は二十三日露開けした、この日好天に恵まれ農林水産館、文化館、商工館など各会場とも多数の観客で賑い、平第三小

演藝競演會も大賑わい

一等に早坂嬢

文化祭り演芸コンクール大会は二十三日午前十一時半から平第三小に開きのど自慢で常磐炭鉱の早坂れい子さんが一等に入った、なお平工商の模範演劇があって人気を呼んだ

極的な行動である、それについて各種反証は挙げられているが内郷町署における行動だけでも首魁と認めるに充分であり本件の特殊性から情状酌量の余地なし』と懲役五年を求刑、また本先助勢四名には情状酌量、附和随行九名には執行猶予相当の温情意見を述べた、最終弁論は二十九日、この求刑について熊田被告は『検挙の言っていることは実際には行っていないのだから首魁とはとんでもないことだ、そのことは判決のとき裁判長が認めてくれるだろう』と述べた、求刑は次の通り

▼首魁懲役五年熊豊次(四五)▼率先助勢同一年宍戸弘(三二)▼同十月朴鎬根(三一)川藤恵二(二〇)斎藤正(三)▼附和随行懲役八月吉田和司(二五)長岡春喜(二四)菅野光平(二五)長岡和夫(三)菅藤勝一(二七)▼同六月猪狩誠(二七)米山律(四五)東務(二〇)寺田兼蔵(三七)

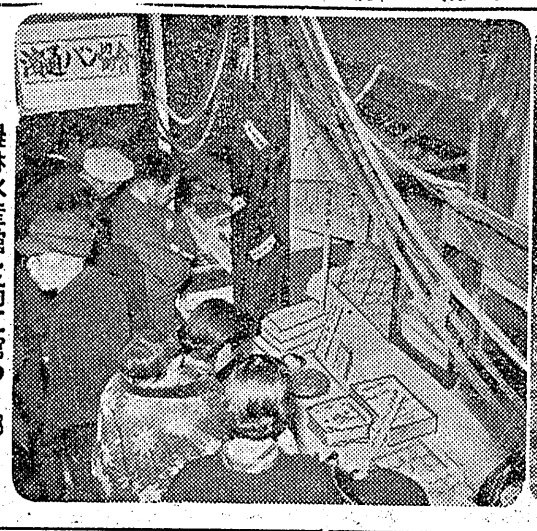

農林水産館と商工館の一部

タガス　秋の靴　平市銀座通　電1104

精工舎の時計　平一　トキワヤ

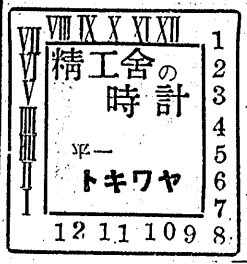

外科　整形外科　産婦人科　胃腸科　【勞災保険指定醫】　入院隨意　永井醫院　植田町本町43　電47

使つた人がおすすめする　リズミン　富士精密工業株式会社（旧中島飛行機）　特約店　三浦ミシン商會　平市平和通　電864

預金と無尽　株式会社　大東相互銀行　平市大町　電110378

品質日本第一位　リスカー　風味無類…　七味唐がらし

牛乳は完全食糧である　屈田牛乳　姉妹品　岡田バター　半斤入　200圓　求工員数名　身心健全なる方

新鮮　鶏肉　兎肉　川魚と鰕肉　平市白銀町　長谷川商店　◇…生兎高価買入れます

眼科　安田醫院　平市紺屋町電一二二五（民衆劇場斜向側）

貴女の美しさを眞に發揮する　直龍軒　御婚礼着附・美顔術　当店美容室を御利用下さい　平局横丁角

肛門科　外科　上田醫院　平市南町（平局裏通）電話一二九番

従前通り　酒類を賣り始めました　醤油　味噌　食料品　硝子器　平・銀座　電話一三六番　刀金子屋

耳鼻科　咽喉科　高柳醫院　高柳博明　平駅前（電一二二）

パリウッド美容　バーマネント　コールドウエーヴ　美顔術　美容一般　技術指導　メイ牛山先生　片山登公子先生　技術責任者　富山ツル子　二幸

胃腸科　外科　泌尿器科　眞木醫院　平市南町（公会堂通）電話一一九五番　眞木光邦

福の家　福丸　友奴　小谷　植田町　電三〇三

江戸前寿司　今友　植田町　電三〇三

不義の子を絞殺し神社裏に埋葬發覺

十七才の不良娘あがる

不義の子を絞殺して埋めた十七娘が平市警に捕まった▲平市警では二十三日夜平市五色町市営アパート無職要木某の長女要木フミ子(七)＝仮名＝を殺人、死体遺棄容疑で逮捕した、自供によれば同女は昨年暮平市第一中学校在学中男関係で家人に叱られたのを理由に家出、知人の福田駅前飲食店鳥よし方で女中奉公をしている中に、出入りの呉羽化学社員五十嵐五郎(三)と不義の関係を結び去る九月二十五日自宅便所で妊娠九カ月の嬰児を分娩、始末に困り細紐で絞殺、翌日市内飯野字北白土地内の三島八幡神社裏に埋めたもの、平市警では二十四日朝死体埋没現場を発掘、半ばふらんした嬰児の死体を收容した、同女は学生時代より性行不良で出席率も悪く受持ちの先生を手こづらせていた不良少女である

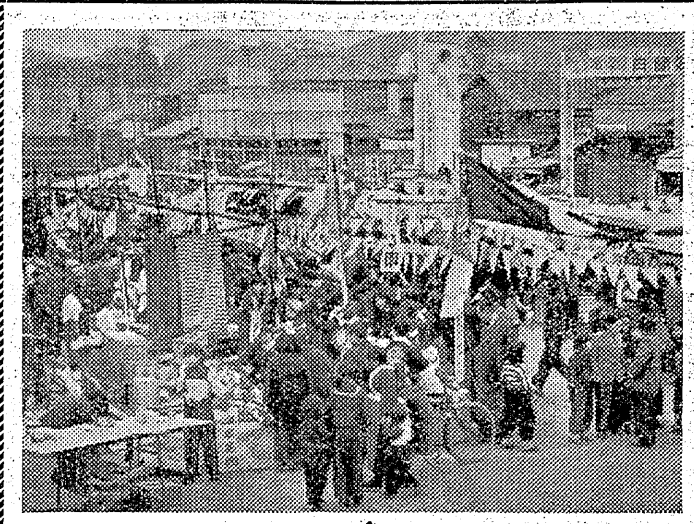

氣人市大デコ

平市三十米道路のデコ市は廿三日から開いたが市価の半分といつたサービス販売に客がこつたニコニコ返しで飛ぶ様に売れ業者もニコエビス顔だつた

上野平間廿分内外短縮

一日から列車時間を改正

国鉄では過般行われた常磐線の客車スピードアップ運転の成功に伴い急行、準急を除く上り線のダイヤが来る十二月一日から大幅な列車時間の改正を実施する、今度の改正で上野―平間、平―仙台間は各二十分内外が短縮されている、尚越線は変更ない、改正による平駅に於ける発着時間表は次の通り

【上り】▼急行二〇二（青森―上野）着〇・一発〇・二六▼二一二（青森―上野）着一・三〇発一・四〇▼準急二〇六（青森―上野）着三・〇三発三・〇九▼四三〇（平―上野）発五・三五▼四三一（平―水戸）発六・〇〇▼三二三〇（窩岡―上野）着六・五六発七・〇二▼急行二〇四（青森―上野）着七・四二発七・四七▼二三三（原町―上野）着八・一〇発八・二〇▼二三四（原町―上野）着九・二三発九・二〇▼二三六（仙台―上野）着一一・〇三発一一・一〇▼二三八（仙台―上野）着一三・三九発一三・五〇▼四三六（平―上野）発一五・一五▼四三八（平―上野）発一六・〇二発一〇・一〇▼四二五（仙台―安孫子）着一一・三七▼二二七（上野―平）着一一・三七▼二三〇（仙台―上野）着一三・三六発一三・四一▼急行二〇一（上野―青森）着一三・〇一発一三・〇八▼二三九（上野―仙台）着一五・〇〇発一五・一〇▼二三一（上野―窩岡）着一六・一一発一六・二五▼二三三（上野―仙台）着一七・一八発一七・二五▼四二七（上野―平）着一八・二七▼二三五（上野―原町）着一九・五四発二〇・〇五▼四二九（上野―平）着二一・〇一▼急行二〇三（上野―青森）着二一・〇一発二一・〇七▼準急二〇五（上野―青森）着二三・一一発二三・一九

【下り】▼二一一（上野―青森）着三・二九発三・四〇▼二三一（勿来―仙台）着五・三四発五・四三▼二三三（水戸―仙台）着七・五九発八・一三▼四二一（水戸―平）着八・五九発九・一三▼急行二〇一（青森―上野）着一〇・一六発一〇・二六▼二三五（安孫子―仙台）着一〇・三五発一〇・一〇▼四二五（仙台―安孫子）着一一・三七▼二二七（上野―平）着一一・三七▼二三〇（仙台―上野）着一三・三六発一三・四一▼急行二〇一（上野―青森）着一三・〇一発一三・〇八▼二三九（上野―仙台）着一五・〇〇発一五・一〇▼二三一（上野―窩岡）着一六・一一発一六・二五▼二三三（上野―仙台）着一七・一八発一七・二五▼四二七（上野―平）着一八・二七▼二三五（上野―原町）着一九・五四発二〇・〇五▼四二九（上野―平）着二一・〇一▼急行二〇三（上野―青森）着二一・〇一発二一・〇七▼準急二〇五（上野―青森）着二三・一一発二三・一九

浮流機雷二つ發見

サンマ漁場の爲戦々恐々

小名浜海上保安部への入電によると二十一日午後一時二十分ごろ三井船舶所属貨物船翌知丸（四千トン）が本県鵜戸二十マイル沖合（北緯十三分）で浮流している機雷を発見、更に二十二日午前七時五十八分ごろ千葉県館山湾所属漁船丸井丸（トン数不詳）は宮城県金華山南東徴東二十七マイル沖合で同じく浮流機雷を発見した、この機雷は海面に三本の触覚が出ておりその長さは一フィート半で小型機雷だろうと報告してきている、海上保安部ではこの附近が丁度サンマ漁場にあたつているので県水試無線局を通じて県下の各漁船に対し厳重警戒するよう注意する一方鵜戸の現場には巡視船『うずら』『かもめ』の両船を急派、更に巡視船『あさちどり』は金華山沖の機雷捜索にあたつているが海上が荒れているため捜索に非常に困難をきたしているもようで二十四日正午までには何ら手がかりがない、この機雷の数がはたして二個かそれとも一個の機雷を両船が発見したものか不明で関係者の神経をさらしている

覺醒剤所持で四名擧る

平市自銀町七無職木村広二(三)同時計商松沢正(三)同無職北島はる(三)この三名は二十一日午後四時から平市警員の家宅捜査を受け覚せい剤ネオアゴテン三百本が発見された、また平市月見町三三獣医志賀国之助(三)は二十二日午前九時ごろ百九十本を所持しているのを発覚いずれも覚せい剤取締り法違反で検挙された

後節競輪も順調に

第十回平競輪後節初日の二十三日は産業文化祭の人出で入場者も七百名と普通より増え、車券は三百四十四万千八百円を発出した、二日目の廿四日は曇天で客あしも減つた模だが三レースまで九十一万二千四百円の売上げだつた、なお穴は二千円台だつた

はねられ負傷

二十二日午前十時ごろ草野村下神谷字宿地内の国道上で遊んでいた草野村下神谷宿六三店員樫村鶴次さん二女栄子ちゃん(三)は所有不明の三輪自動車にはね飛ばされ頭部右足へ全治五日間の傷を負つた

電産三次スト

仕事を放棄

東北電力平営業所では電産労組県支部の指令により二十四日第三次ストを実施、事務員は午前九時より同十二時まで仕事を放棄した、電源には異常なく一般電灯には影響ない

パチンコ大會

特賞に小菅君

興奮とスリルのるつぼと化したパチンコ大会は二十三日午前十時半から公会堂本館脇で行つたが市内田町鉄道小菅和夫君(三)が見事特賞に優勝カツプを獲得した

親善野球

湯本町会議員野球部対常磐炭鉱部長課長チーム親善野球は二十四日午後二時から常磐浅貝球場に挙行した

天気予報

廿四日

【今晩】北西の風はじめくもりがちでところによりシグれるが後はれる

【明日】北西の風朝夕は一段と冷えるが大体よい天気で一時シグれる模様

【明後日】北西の風はれたりくもつたりの天気から次第に下り坂となる、海上は北西の風やゝ強く特に沖合はシケるから漁船は警戒を要す

ローカル　平放送（25日）

落盤で重傷

二十三日午後八時半ごろ磐崎村小野田炭鉱第五斜坑本線右一坑で作業中の採炭夫菅野吉郎(三)は落盤の下敷となり頭部裂傷、左脚及び腰部骨折の重傷を負つた

スピード出張寫眞専門

金太郎寫眞部

平三銀前（電四七）

特鋭 中華そば 出前迅速 ブラジル

銘菓 平五萬石 發賣 鐘表

【正解】株式会社　平製パン

【正解者】平市若松養男　飯岡静枝　佐藤貞雄　大和田照子　藤家孝　渡辺与平　吉田武芳　草野富美子　今野富子　清水哉夫　松本いく子　根本広安　木林辰平　那須利子、湯本町小菅四郎、内郷町石川英利　桑原実、植田町伊達はぎよ、大浦村吉田経司、高久村園部吉平

★正解者多数のため平市役所商工課　平商工会議所、新聞社立会の上抽せん

★当せん者には薬書にて御通知しました、薬書引換に『銘菓平五万石』壱箱贈呈

★引換所　磐城産業文化祭第十館内平製パン売店又は平市役治町平製パン

◆募集◆

お座敷女中さん

二十才より二十五、六才まで　平市役治町電一〇七九　委細面談

菊よし

胃腸病　痔の名湯

高野鑛泉

平より直通　バス開通

ハイキング　キャンプに　ゼヒ御利用下さい!!

◇…小名浜より　平より　湯本より　各地より大変便利になりました!!

▽平発　午前九時十分　午後三時十分
▽高野発　午前十時十分　午後四時十分

祭　賛

産業文化祭協

衣料品の店

明日限り（25日）

全商品特価

大賣出し

かみや　平二　電256

亡父山森正一儀葬送の際は御多忙中にも拘らず遠路態々御会葬下され且つ御鄭重なる御香奠を賜わり御芳志の段厚く御礼申上げます　早速拝趨の上御礼申上ぐべきが本意なれど失礼ながら紙上を以て御厚礼申上げます

昭和二十六年十一月廿四日　平市旧城跡九

喪主　山森正敏
親戚総代　山森正春
友人総代　山崎與三郎
〃　野々山三郎

伊勢参宮團募集

講和記念

東京湾の風光を賞で大島や富士を海上より眺めながら伊勢湾に入る船路の旅

▽期日　十二月十五日
▽就航船　豪華船橘丸（一・八〇〇トン）
▽募集人員　八百名
▽會費（東京から）
大人　一・八〇〇円
学生　一・五〇〇円
小人　一・三〇〇円
▽行程
第一日　東京月島出帆
第二日　鳥羽機艇着
鳥羽―二見―内宮―外宮―山田―鳥羽
第三日　東京月島着
お申込みは…
日本交通公社　平案内所

アミノ酸新薬發売

アテミス

一家にあれば安心です

アテミスはどんな弱つた胃腸にものめばそのまゝ吸收されて血肉になる薬發剤です！

御見舞に……アテミス

衰症勞血育
老冷疲貧發
ののののの
ンンンン達
ササササン
イアウアサ
ジバトカコ
オオオオオ

も

アテミスは大正チエーン加盟薬局にあります

平市五丁目　平薬局
同　一丁目　水野薬局
同　田町　阿蘇薬局
同　材木町　武田薬局
小名浜町　ダルマ薬局
同　長生堂薬局
湯本町　盛生堂薬局
内郷町級背木薬店
四倉町　荒川薬局
勿来町　ナコソ薬局
植田町　菊田屋薬局

★高級洋品と呉服小間物の店★

冬へのお仕度は…

古い信用と品質の堅さを誇る

ヤマカのメリヤス

メリヤス数十種類豊富取揃えまして皆様のお越しをお待ちして居ります

其の他

ジヤンバー・男子用純毛セーター・婦人セーター・手袋
ベルベツト・ネクタイ・ウールワイシヤツ・マフラー

2丁目　ヤマカ　電605

働らく女性に凱歌
青春を弟妹に捧ぐ
田口ツネさん近く結婚

父母亡き後、たゞ一筋に兄弟姉に生き、何等世間の同情に頼らず当時二十歳のうら若き女性の細腕一つで妹一人、弟二人をかかえ親代りの面倒をみ、真黒になつて働き悪戦苦斗の末、今では弟二人を結婚させ、妹も今年磐女商を卒業、就職し、重荷をおろした彼女は犠牲に生きた青春時代に限りなき万感の思いを胸に秘め三十才の身でこの春やつと他に嫁くことになるというアプレ世相には面映ゆい物語りがある―

このヒロインは内郷町七反田、常磐製作所の〝七反田アパート〟に住む田口ツネさん(三〇)で、十三才の時母に急死され続いて二十才の時父が常磐炭鉱の昔の小山で事故の為死亡、この時は一人の姉が嫁に行つてから四十日目の出来事であつた、結局、彼女は残された弟の助蔵(三七)=当時十六才=助次郎(三五)=当時十四才=の両君と妹のチヨさん(三〇)=当時九つ=の三人を親代りで世話せねばならぬ立場に立たされ、実家は山形県で父母なき後のつき合いはアソつりと切れ、遺された財産とてなく悲運をかこつた彼女は床に就いてからも何度となく泣き明かしたこともあつた、而し自分自身以外に頼る者がないと悟つた彼女は生来の男まさりの烈しい気性だけに常磐炭鉱綴坑の機電係としてずーつと働き夜業までするという文字通り汗みどろの献身振りであつた、友達らの楽しい青春時の遊びも全然目にくれず、当時長男は高等小学校を卒業し常磐製作に勤めたが日給三十五銭位で小遣銭程度、次男は平市の佰踐学舎に入つており、妹は小学校二年生であつたゞけその一切の世話だけで自分の身廻りなどに手のとゞく余裕すらなかつた、だがこの姉の気なげな愛情の前に兄弟たちは可成り苦しい問題が起きても姉にたてつくという気儘な者はなかつた、次男は佰踐学舎を卒業してすぐ綴駅に就職、何んとか三人で働くようになつて将来への希望も一段と明るくなつた、戦時中も終戦の年に長男が海軍に応召したが無事帰還、妹も兄弟の心配で磐女高に入学、やつと今年卒業して平市の竹林病院に勤務した、苦難の道は過ぎ彼女の心配で昨年十一月長男は妻帝次男も内郷町堀坂阿部マツノさんへ婿養子に入りこれで彼女は世間の交際も一人前に行つて来ており世亡き後約二十年間の苦難もこれでほつと重荷をおろしたところへ世間の評判から世話する人があつてこの春他へ嫁くことになつているという、ツネさんは『当然なことをしたゞけで弟妹がみな成人したことを嬉しく思つています、借金などして苦しい乍らもこの年まで弟妹たちのことを思つて来たのも私の愛情を知つてたてつくこともなかつたからでこのことで気を揉んだことはありません、結婚なんてまだハツキリしてないんですがこの春にしたいと思つています』―と語つた

坂内区長談『世間の交渉も良く文化の日に表彰されるワケだつたのですがワクが一人だつたので来年には是非節婦として推選したい』

(写真は田口ツネさん)

五月會句抄
―平工商俳句クラブ例会―

渡邊何鳴選

紅日のレースたけなわ秋日和　柴田

馬の背の草の中なる野菊ゆれ　大河原

あの丘越えて
竹松映画

大助(納田)は自浜家の家庭教師となり娘万里子(美空)を迎えに行く方里子は婆や(飯田)と二人山中に住んでいた、彼女の父は亡妻との間の子を現在の妻朝子の子として引取り妻の父五平(河村)に融資を依頼、五平は万里子を気に入り融資に応ずるがカラクリがバレて断られ万里子は淋しく山へ帰る、湖水に入る万里子は大助に救われ再び幸福はめぐつてくる、松竹映画菊田一夫原作端穂春海監督岡本喜原物語(三十日より平館)

愛と涙と笑いの物語
思春期の汚れない哀愁

若草の頃
セントルイスの市民は自分の町を愛す、エスターはジョンのように恋人をほしいと思い隣人のジョンとやつと親しくなるが妹達の誤解で大喧嘩をするが二人の気持を結びつける、父は紐育に駆動することになるが来春の万国博覧会をみたいと思う、クリスマスの夜一家は引越し準備、エスターとジョンは結婚を約束する、苦しい妹の姿をみた父は紐育行の取消しを宣言、翌春博覧会の会場でジョンとエスターは幸福そのものだつたMGM四四年度大然色映画ジユデイ・ガーランドやマーガレット・オブライエン主演(二十六―三十日聚楽館)

醉いどれ八萬騎
源内は巾着切りの女房お新(宮城)から金をまきあげて酒と女に入れあげる浪人孫左は印籠を手放して生活、妹ふん(喜多川)がなぶられたのを知り追出す、権兵衛(月形)はお新に惚をしている二方源内は小芳とねんごろになる、孫左は帰参が叶うが印籠は源内の手許にある源内は気が変りおふんに返し、お新を救いに行く、権左も赤牛も源内に加担孫左とふんは帰参の旅に上り源内とお新も旅立つ、山上伊太郎原作脚本監督マキノ雅弘、東映映画、同時上映**新遊侠傳**(二十七―一日二本立ひかり座)

鞍馬天狗
倒幕の志士が次々に倒され大狗(嵐)は彼らの秘密をさぐる、吉五郎は天狗の恩義の為に情報をさぐり死際に彼ら一味を告げるので天狗は一味を押えるが奉行も一味の為杉作、新吉は人質にとられ逃路長崎へ、天狗は海上の一味を追い船中で視察中の一味をことごとく討取る、大仏次郎原作松田定次監督日活映画、同時上映**三太物語**新東宝映画ラジオ放送劇の映画化(二十七―三日民劇)

源氏物語
桐壺(相馬)の子光君(長谷川)は成長し正妻葵(水戸)がありながら母に似た藤壺(木暮)を慕い朧月夜(長谷川)をからかう、山に隠居する尼と兵須磨へのがれはり磨人道(大河内にかくまわれる、娘淡路(京)は恋人良成(堀)がいるが源氏と結ばれ源氏と京へ帰る、淡路は懐妊するが源氏の子でないと自白するので源氏は良成を斬ろうとするが紫にとめられる、大映京都作品大映十周年記念、26年度芸術祭参加作品脚本新藤兼人監督吉村公三郎(二十四日より世界館)☆

仁井田浦の固有名詞に就て
―敢て四倉町、本多徳次君に答う―

根本忠孝

去る十一月十三日の本紙に本多徳次君の私に対する反駁文を有難く拝見し、その新鋭奇抜なる御説は流石に本多君ならではと感歎これを入しうせざるを得なかつた。

口角泡を飛ばして論じ合うまでもなく、或はこんな事を云つたらお叱りを蒙るかも存ぜぬが、いくら唯物史的より論ぜらるゝ貴君でも願わくば今一応十月二十八日の本紙に私の書いた『郷土美礼論か非礼さんか』の拙文を御熟読下さし、その承け継ぐべきものは承け継いで尚く必要があるではなかろうか。他の既説は総べて用がないと云う風に速断するは一種の行き過ぎではなかろうか。新らしい事ばかりを誇りとし、グループだけで褒め合つている前に、もつと他流の研究を見る必要はなかろうか。グループ以外の論説を回避したり無視したりせずに、これと手を組んで共に研究して見る雅量が欠けてはいなかろうか。

貴君は『大和をいま日本と呼ぶようになつたのも江戸を東京と呼ぶようになつたのも其処を動かすことの出来ない新らしい時代の納得がゆかない』と追つているが、むしろ私は貴君の仁井田浦の名称を捨て、美観に於て事実劣つている雛子の浜の名称に随従して新雛子と呼称するこれとは、全くその趣を異にしている実情にも白も合点がゆく筈である。それなのに貴君は『仁井田浦の固有名詞一点ばりのこりかたまつた思想が納得がゆかない』と追つているが、むしろ私は貴君の仁井田浦の名称を捨て、新雛子の新名称をあくまで主張しなければならぬ思想が納得出来ないのである貴君の如き熱心なる郷土研究家は他の研究業績をも謙虚な気持で検討し、その上で尚且つ疑義があるならば堂々と論戦を交えるべきものである。

貴君は『仁井田浦の固有名詞に関する疑義』を御読み返し彼我対照して再検討を切に促したいのである。

既名なる本多君、理窟と合口は何処にも附く主義では困るではなかろうか。反対せんがための反対では何事も真の研究にはならない貴君の如き熱心なる郷土研究家は他の研究業績をも謙虚な気持で検討し、その上で尚且つ疑義があるならば堂々と論戦を交えるべきものである。

更に貴君はその結論に『名称のよき悪きは結局景勝の優劣によつて左右されるものであり地名の呼称云々の問題でない』と断じているが、むしろ私は貴君の仁井田浦の名称を捨て、新雛子の新名称をあくまで主張しなければならぬ思想が納得出来ないのである貴君の如き熱心なる郷土研究家は他の研究業績をも謙虚な気持で検討し、その上で尚且つ疑義があるならば堂々と論戦を交えるべきものである。

貴君は『仁井田浦の固有名詞に関する疑義』を御読み返し彼我対照して再検討を切に促したいのである。

既名なる本多君、理窟と合口は何処にも附く主義では困るではなかろうか。反対せんがための反対では何事も真の研究にはならない貴君の如き熱心なる郷土研究家は他の研究業績をも謙虚な気持で検討し、その上で尚且つ疑義があるならば堂々と論戦を交えるべきものである。

更に貴君はその結論に『名称のよき悪きは結局景勝の優劣によつて左右されるものであり地名の呼称云々の問題でない』と断じているが、むしろ私は貴君の仁井田浦の名称を捨て、新雛子の新名称をあくまで主張しなければならぬ思想が納得出来ないのである