日刊（除月曜）　昭和21年6月1日第三種郵便物認可　昭和24年2月23日運輸省特別扱承認第238号

いわき民報

昭和26年11月27日（火曜日）第1692号

日刊
いわき民報

発行所
平市田町 電381 1222
いわき民報社
印刷発行人 田原 登
編集副

針はオルガン
ミシンはツガミ
月賦現金販売
鈴木ミシン商會
平市白銀町電一〇九八

電源ストを断行

電産きょう鹽田發電所を

東北電力平営業所管内四百七十三組合員は電産労組の賃上げ闘争の第二次ストに伴い二十四日から県支部の指令により無期限ストに突入、二十六日朝から二十四時間小川の塩田発電所（出力七百千キロ）は電源ストを行った

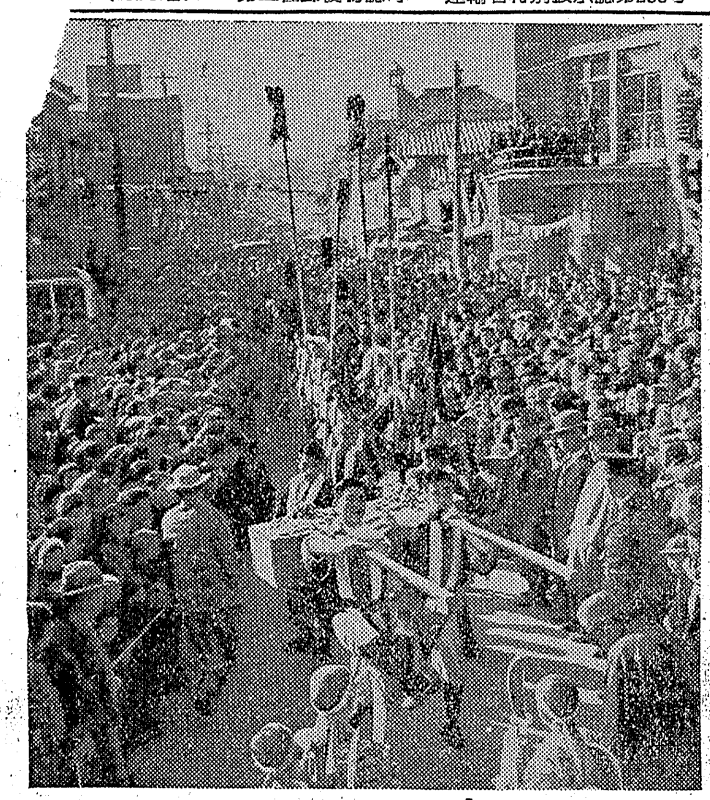

醫療費の値上

要求通らねば連袂返上

兩醫師會 態度を決定

日本医師会では国庫負担による医療費の大巾引上げを政府に要望、主張が通らねば被保険医を辞退するとの強硬な態度を決定しているが平医師会でも去る二十二日総会を開きこの線に同調することに決定、石城医師会でも二十六日午後二時から平市労働会館に総会を開き今後強力な医療費の値上げ運動を展開することに決定した

現在、被保健医の医療費は単価十円（大都市十一円）で、これでは医者の生計が立ってゆけないと十八円十七銭に全国均一に

医療費の課税を軽減せよ、医療費の二割国庫補助、制限診療を撤廃せよ、結核療養費の全額国庫負担（現在半額）などであるなお政府がこれに応じない場合は連袂して保険診療を返上することになった

再び控訴棄却を申請

闘爭派乙組公判開く

平事件斗爭派乙組平子正孝ら六十二被告の第三回公判一日目は二十六日午前十時二十七分から鈴木磐塚、竹沢両弁護人は『釈明を行う』と返答、これに対し自由法曹団大夫ら三十六被告出廷して開かれたぼう頭に前回欠席した松木佐吉被告（首魁）から『検事の起訴状の釈明を欠席して開かなかったからもう一度釈明して欲しい』と要求

三浦検事は『午後に釈明を行う』と返答、これに対し自由法曹団大塚、竹沢両弁護人は『釈明を行うべきだ』と述べ、他の被告も『釈明を行なえ』とアジれば検事側は『午後釈明をする』と述べ十時五十五分三十分休廷十一時半再開し検事から再釈明をなしたが、松木被告は『まだ納得しない』と食ってかかれば検事は『解釈にまかせる』とつっぱねると松木は『起訴状は矛盾だらけで控訴を棄却すべきだ』と要求又塚弁護人から『起訴状に対して一かんした論理も持たずまた思想裁判を狙っているもので憲法、刑訴法違反であり裁判長は控訴棄却に対する態度を明らかにすべきだ』また竹沢弁護人も『検事の釈明は矛盾だらけでその場逃れの言いわけにすぎない』と述べて再び控訴棄却を申請したこれに対し高橋主任検事は『従来と同じ理由で申請しているが棄却の理由はない』と反ばくすれば又塚弁護人は『本件で罪となるべきものといわれる醫撥が何時から何時までということが釈明ごとに違っているなど矛盾だらけであり本件を起訴した事は起訴権の濫用である』と弁論、零時半休廷、午後一時半再会された

黒字五十萬圓か

十回競輪 二千二百萬圓の賣上

第十回平競輪後節三日間の車券総売上げは千百十二万千四百円で前節（二一八七、八〇〇円）と合計して二千二百三十万九千二百円と産業文化祭の人出で成績は前回よりずーっと良好だった

後節初日は三、四四一八、〇〇円二日目三、二七九、四〇〇円三日目四、四〇〇、二〇〇円の売上げで最終日には五レースに一万千八百五十円（連）の大穴が出てファンを熱狂させた

墨字五、六十万円を予想している

兩組合除名

磐炭勞大會

磐炭労臨時大会は二十五日午前十時半から平市労働会館に開き、十月以降新賃金交渉の妥結に至った経過報告、それに伴う正式調印の承認を行い、米価ハネ返り、決算報告、予算審議など行ったが三和小野田の両労組は戦線統一を欠いた理由により除名された

植田に、も一つ映畫館

植田町に菊多方部唯一の映画常設館菊多劇場が誕生し映画ファンを喜ばせている折柄又も植田町合町の有志達が発起となって町内繁栄の一策として映画常設館を建設する事になり、新築に着手し二十六日上棟式を挙げた、場所は合町旭通り山際丑次郎氏所有の倉庫敷地で五百人を収容する木造コンクリートで遅くも十二月一杯までに竣工し元旦早々開館興行の運びとなっている

役員改選

石城地方事務所職組では十九日、役員の改選を行った結果、分会長に中村孝雄、副分会長に渡辺吉松、書記長に鎌岡齋八郎の三氏となった

一等に松本君

素人脚自慢

産業文化祭にちなんで行った石城郡下素人脚自慢大会は平競輪場で後節三日間を通じ調権を争った結果、出場者三十二名中一等に平市松本通君二等に平市松本孝一君が入賞した

浮流機雷發見さる

捜査を一應打切る

本県沖合に浮流する二つの機雷については二十二日以来巡視船が出動して捜索中だったが二十六日に至るも発見に至らず、金華山南東二十七マイル沖合に浮流した機雷は潮流と風向から判断して東方海上に去った形跡が強いので小名浜海上保安部巡視船"あぢさい"が二十五日で一旦捜索を打ち切り本県沿岸に二十マイル沖合にある浮流機雷を巡視船うづらと協力して捜索することになった

一等が一分十一秒飛ぶ

模型飛行機大会

湯本町阿部文房具店主催湯本地区少年倶楽部司協会後援第一回市学生模型ヒコーキ大会は二十五日午前九時から湯本小グランドに二十八名が集まり開催した結果、湯中二年生猪狩吉郎君が滞空時間一分十一秒一の好記録を樹立し一等賞を獲得した、二等大友栄太郎（四十八秒）三等増田光一（四十七秒）

納税懇談會

廿七日開く

平税務署では来る二十七日午前十時から七十七銀行平支店会議室で平市在住の販売関係人を集めて納税について懇談会を開く

玉山林道成る

林産、石灰石の開發へ

平営林署で六月十三日から新設中だった大野村玉山銅山地内の中三米六十金長千二百十米の林道が二十四日完成した

この林道新設によって玉山地内の国有林開発、石灰石、銅の運搬が円滑化されることになった

ケーブル線泥

内郷町白水字白畑二四無職遊藤栄吉（三）は去る五月十四日午後五時ごろ同番地瓦職人長谷部政雄と共謀で同字五三佐々木不動沢炭鉱々業所からコントラールケーブル線時価二万七千円相当を盗み逃走中だったが、二十三日自宅に舞い戻ったところを内郷地区警員に緊急逮捕された

スリ漢あがる

平市南町十七猪狩栄吉（三）は去る二十三日午後四時半ごろ市内三十

昨夜の小火

二十五日午後七時四十五分ごろ平市大町一平地区米穀卸売協同組合‖責任者片寄保氏‖の土間から発火大事に至らず消し止めた、原因は土間で焚火したところ附近にあったガソリン缶に引火したもの

天気予報

二十六日

【今晩】北西の風やゝ強く晴たり曇ったり山沿地方は時々シグレ

【明日】北西の風やゝ強く大体晴山そい地方は曇拡がる、海上は今晩から明日にかけてまだ北西の風強く風波高いから漁船は注意尚今期大時発令の強風特報は継続中

人氣博す山田奴

磐城産業文化祭の最後を飾る山田の奴行列は文化祭最終日の二十五日昼ごろから人また人人人…で詰まつた市内目抜き通りを練り歩き〝殿様貧乏で長持ちや駈いよ〟の狂歌に合せて身ぶり手ぶりもおもしろおかしく古色豊かな奴道中を繰り展げ黒山の観衆を腹痛絶倒のるつぼに巻き込んだ

出火見舞御禮

二十五日夜小火の際は早速お駈付け下され消火に御協力下さいまして大事に至らず誠に有難うございました　混雑しておりまして御見舞を頂きましたお詫びかたく御礼申上げます

平地區米穀卸賣協組
平市大町　電五一八

近火見舞御禮

内
木醫院
平市大町二　電六八三

近火見舞御禮

二十五日夜近火の際は遠路態々御かけつけお見舞下され有難く存じ紙上を以て御礼申上げます

大和屋旅館
宇佐美ツネ
平市大町一　電話二〇九一

近火見舞御禮

宇佐美善治
大和田法保
渡邊繁見
根本丑次郎
澤田武一
猪狩美容院
平市二十八第區四班第五隣組一同

兩日の成績

ラグビー大會

県高体石城支部、県ラグビー協会共催の冬期浜通り高校並びに一般団体ラグビーリーグ戦は二十四、五の両日平グランドで熱戦が展開され次の成績を収めた

▼二十四日　小名浜水産高18―0湯本高　磐高6―6小名浜商
常磐炭鉱3―3平工高
▼二十五日　磐高15―0内郷高
小名浜高9―8平工

近火見舞御禮

内
木醫院
平市大町二　電六八三

出火見舞御禮

二十五日夜小火の際は早速お駈付け下され消火に御協力下さいまして大事に至らず誠に有難うございました　混雑しておりまして御見舞を頂きましたお詫びかたく御礼申上げます

平地區米穀卸賣協組
平市大町　電五一八

募集
女中さん　二名
下働き　一名　四十才前後
座敷廻り　一名　二十五才前後
委細面談
とらや旅館
平市田町三　電六四八

◎御婚禮家具◎
陳列場を御一覧下さい
和洋ダンス　鏡台
針箱　茶棚　テーブル
一般百貨器具事務用
自家工場製作に依る最良格安品
平市新川町　電464
伊東家具店
工場　大町　伊東工業KK

募集
お座敷女中さん
二十才より二十五、六才まで
委細面談
平市銀治町　電一〇七九
菊よし

小炭礦卷揚機
力力　馬馬
0　5
1　1
士建用卷揚機
在庫有リマス
佐藤鉄工所
平市月見町　電三六二

賞懸
大あんパン當て
磐城産業文化祭における商工館内ベーカリー東京堂出品の『大あんパンは何倍か』の懸賞には多数の応募を頂き厚く御禮申上げます
十圓あんパンの二十七倍が當せんです
當選者　平市紺屋町　小川とし子様
なお二十六倍二十八倍の方應募者九十六名様の皆様に粗品を差上げますから御通知のハガキを御持參下さい
ベーカリー東京堂では昔のモットーにかえり
『東京の味そのまゝに　銀座好みをそのまゝに』
パン、洋菓子、和菓子の製造をいたします　御引立のほどを！
合資会社
ベーカリー
東京堂
平市才槻小路　電一〇八

（日刊）1カ月金80円（週1回四頁建）
除月曜 定価一部（二頁）3円（四頁）4円
（第三種郵便物認可）
いわき民報
昭和26年11月27日（火曜日）第1692号

菓子祭

吉屋貞一

近来はお祭りとおしやれが二本建てで流行のトツプを切つているので、菓子祭はどんなものだと相槌を打つたまでの事、辛党ではないが、別段に甘党という程の熱もないけれども、先ず中道をゆくわけかも知れぬ。そうかと申して甘いも辛いもなめ尽した其道の苦労人でもないが酒や菓子の味ぐらいは幾分わかるつもり、酒に味、香コク、色があるように菓子にも、それが当てはまるようだ。人間の風格にも或はそんな分類があるかどうか知らない。

磐城産業文化祭に展示の菓子は去年に較べて盛勢なもので、左右にデコレーションの塔美しく飾られ、直径一尺もありそうなあんパン何人分のものだろう。ケーキよりも和菓子の出品が優勢のようで儀式用の組み合せが多く、タイプも古いものが見かけられ意匠に近代味が欲しいような気持ちがするけれども、この種のものは、型の制限を受け易いものらしい。色彩の配合も大体に巧妙であるが、色に遭感の強すぎる少数のものがあつたと思う。ケーキは展示向でないかも知れないけれども、将来は洋菓子の競くらべも意義ある催しであるまいか。

先頃東京で催された乗物産展は菓子が多かつたわけでないが、今後は新進の業者も旧舗も奮発すれば相当な実績を収めるだろう。磐城からの出品は羊かんが一軒だけで売り出したので其名があるけれども、殆んど同時に創業の菊まんじゅう頭はそれ程噂伝されない。那山堂の薄皮まん頭は先ず東北では指折りのものかと思う。旧幕時代に藩主が趣味ある場合にいろいろの銘菓が御用菓子舗で作られて現代に及んだものが多い。この夏に平の菓子座談会で名物の考案を語合つた節に栃羊かんは工夫して見たけれども渋味が熱を加えると還元するという説も出たが大垣市の名物栃羊かんは蜂屋柿が主原料だという者もいる。磐女高の佐々木先生が考えられた海草入りの菓子は四国に若め羊かんがある。さて平名物の新菓は創意をこらしてどしどし売り出すことだ。浪花節ではないが、粗末ながら紙上菓子祭を一たようで、羊かんは約五百年の昔に渡唐使が伝授した羊肉の練料理を見て当時は肉食の習慣が無かつたので、それにあやかつて『ようかん餅』を作つたが、後年になつて羹天を発明してから今のような品質に近ずいたものである。

まん頭は足利時代に支那から帰化人が名付けたもので既に平安朝の時に製法が渡来して、唐まん頭と呼ばれたこともある。日本一の発行きある名古屋の網屋橋まん頭は明治二十年頃に網屋橋のほとりで売り出したので其名があるけれども、殆んど同時代に創業の菊まんじゅう頭はそれ程噂伝されない。那山堂。

巣立つ中學卒業生中 就職希望一千六百

目立つ女子の進學希望

来春新制中学校を卒業する数は石城郡内三十九校で六千七百八十九名（男三千四百十六、女三千三百七十三人）あるがこれらの卒業生の進学と就職との希望を集めた処、進学希望者は六割の四千百四十五名（男二千三十五名、女二千百十名）就職希望者は四割の二千六百四十四名（男千三百八十一名、女千二百六十三名）で女子の進学希望者が多くなつているのが目立つている。

安斎昇、羽賀吉美、大谷栄一四年生津田喜八郎、加藤節子、渡辺喜吉、宮小菅波光男

湯本て兒童遊園地

十五カ所を設置計畫

湯本町では小中校の要望によりこのほど児童遊園地を町内十五カ所に設置する計画を進めているが用地関係で頭を悩めており近く町内の視察を行い場所を選定することになつている

内山助役談＝現在町内では黄金町、成田山下、中の寺境内、御城、役場裏の五カ所に施設されているが、小規模なので不良化防止の一環にもなつておらず児童の要求に応じられないのが残念だ近く民生委会を開き用地を解決した上で大規模なものを設置したい

優良運轉手

菊多て表彰

菊多方部の優良運転手表彰式はこのほど上遠野村アメヤ旅館で開催記念のバツチ一個を贈呈した（カツコ内は勤続年数）

高橋辰助（入遠野（一四年）蛭田良枝根岸（同）長山勇（同）木八郎（一二）栃田守上遠

入賞者表彰

廿九日内郷

内郷町では来る二十九日午前九時から役場会議室で第二回児童図画展覧会入賞者を表彰する、入賞者左の通り

高坂小井上田美子、木林甘一郎同）山崎正直（一六）渡辺哲男（一〇）小野園治根岸（一四）蛭田敏男（一二）小宅虎雄上遠野（一六）水野勝雄田八（一一）鈴木英光入遠野（一四）馬上正夫（一五）角田啓秋上遠野（一〇）安島正友遠野（九）井坂子之太郎上遠野（七）緑川清治（九）蛭田長治根岸（六）

榮ある受賞者（二）

第三回磐城産業文化祭

磐城産業文化祭受賞者次の通り

婆源蔵 三阪翁地初次 川前会田木炭＝三等 永戸柴崎春次 遠藤清 猪狩金一 佐藤春喜代 沢渡博 田人高野利之 入遠野鈴木春吉 熊谷富雄 永戸薬谷次男 阿部密一 阿部平一 上小川 柴崎之助 蛭田公之助 添出友家 小正 永戸阿部英夫 渡辺元井堰次 野源吉 鈴木助 田人鈴木幹五郎 田人菊地善弘 入遠野佐川幸一入遠野新井惣吉 下小川三辺タケ子 上小川高木徳広 赤井松本重行 入遠野鈴木喜蔵 上遠野志賀保次郎 田人折笠喜代松 川前柴崎逸 松本光江 猪狩三郎 川前岡本敏政 松原義雄 菅野義雄菅野ケサヨ 沢渡若松光雄 苗木＝三等 平市木村幸雄 木田一郎夏井小林忠治 四等 平市志賀義太郎 好間木田修校 夏井小林忠治 田八田八村森林組合椎葺＝三等 赤井大平安次 桑苗＝四等 川前根本倉太 夏井大友一馬 賛系＝三等 初秋蚕赤井岡田耕作 四等 沢渡水野岩人 平市小野多平 三阪我妻武 三等＝晩秋蚕 川部湯座なみえ 山田蛭田大 川部光山正栄 平市遠山晴喜 山田小次郎治 吉間豊茂 植田大津勝雄 赤津正巳 川部蛭田光之助 田人小宅信江 夏井大友嘉正 湯座哲 下小川松本理平四等 入遠野折笠安雄 上遠野吉田一雄 田人緑川一雄 上遠野上遠野長 永戸柴崎幸忠 山田緑川貞次 下小川大森又平

老母と幼兒を捨て

ドラ息子らが出奔

内郷町へ生活保護願い出る

世の中が混乱するとそれに乗じてあらわもない悲喜劇が発生するが内郷町では最近一寸そこまで用足しに行つてくるから留守を頼むと言い置き妻を捨てて出奔するドラ親父が多い、こんな事件が月平均二件ほどありこのため同役場社会課では生活保護を願出る応待に手を焼いているが、このほど眼疾に悩み老いた母親、幼い妹二人を抱きざりに出奔した鬼息子があり更員の涙をそそつている事件が発生した一同町高坂工藤キクさん（ヨ）の長男太郎（二）次男広治（二）両君がそれで二人は常磐炭鉱を去る八月下旬退職、送金はすると約束をスラれた

寫生コンクール

湯本町美術研究会では公民館と共催で二十五日午前九時半から学童写生コンクールを開催した、指導者は新鋭作家常磐若松光一郎画伯で参加児童二百名

時計喝取

小名浜町舟引場六無職佐川たけ（三）は二十一日午後八時ごろ同町小名川マーケット内で江名町上神白農業片寄信一さん（三）から腕時計一コ（千五百円相当）を喝取したことがわかり二十二日小名浜地区警から身柄送検

すらる

渡辺村萱野三農業小野清さん（ヌ）は二十四日午前九時半ごろ平駅ホーム内で現金二千円在中のワニ皮財布（二千円相当）をスラれた

勞賃値上げ

菊多方部

平職安所植田分室扱の自由労組員は山田村二三五、上遠野四五、川部七〇、勿来一三〇、錦一三〇計五〇〇名で賃金は九月まで一八三円であつたが十月から男は一九五円、女一五〇円に値上げとなつた今年も年末手当の支給方を町村役場に要請する気配である

『小名濱藤越』

開店御挨拶

日頃御愛顧にあずかります藤越がこのたび小名浜に支店を出させて頂くことになりました 場所は中島旧ハ一屋デパートですがまだ準備中ですので詳しくは追つて申上げることにいたします 開店の暁は本店同様お引立のほど伏してお願いいたします

◇女子店員募集
一、小名浜在住の方 十名
一、旧制高女又は新制高校卒業以上で満十八才から三十五才まで家庭婦人も歓迎
一、平市の本店に自筆履歴書御持参下さい面接の上採否決定いたします
一、締切 十二月五日 但し定員に達すれば打切ります

越 株式會社 藤越 平市銀座通

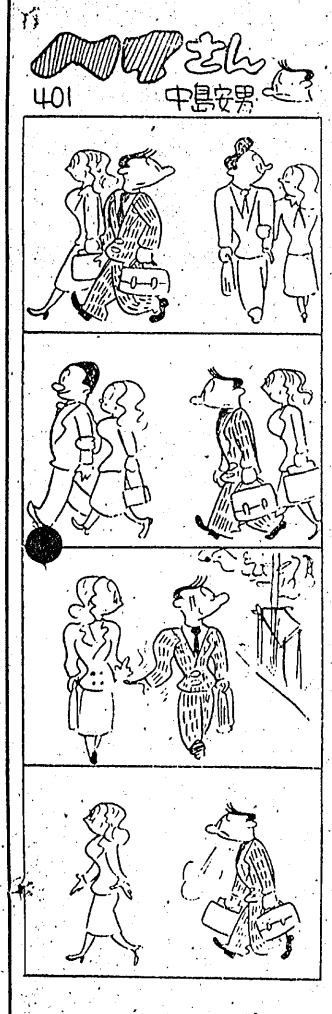

ラワン材入荷!!

南方特産純赤褐良ラワン巨材十五年ぶりに大量入荷!!
▼洋間 造作 建具 エン甲に最適
格安提立てに応じます
▼寸法 径口五尺以上 長十六尺以上

丸一材木店 平市網宮町電二九〇 五五六

ちかやのオーバー
ローカル ラジオJONG 平放送（27日）
前10・20 学校放送 小学第三部『私達の研究』白河市第一小郡山開成小児童 後・30 平若松通信第一〇報 福島民報平市社長菅野芳夫
飯田カメラ店
【最高級品】 ブラザー トヨタ デユーキ バイン 石川ミシン商會 平市2丁目 電1232
各種 レザー 卸 東京卸値掛供 平市六丁目電呼485 敷島テント店 見習入用
眼科 明雲堂 眼科醫院 新妻幸男 平市田町電669
募集 ▼婦人服裁断師 ▼洋服裁縫師 『委細面談』 都服装店 小名浜町本町 電話五一番
下宿人を求む 四畳半の日当りのよい室 電話の便あり 姓名住社（43）
預金と無尽 株式会社 相互銀行 大東 平市大町 電110 378
酔いどれ天使 時代劇のあらゆる要素を盛つた傑作!! 月形龍之介 宮城千賀子 喜多川千鶴 浪路はるか 原健作 河津清三郎
戀と仁俠を描く あし平文學の映畫化 新選俠傳 藤田進 森繁久弥 田崎潤 花井蘭子 小堀誠 進藤英太郎 旧本礼三郎 佐々木孝丸 特別出演火野あし平 27日より5日間 二本立 ひかり座
27日より3日迄 二本立 日本中の家庭が待つていた映画 NHKの人気少年三太の映画化!! 三太物語 神戸文彦 井川邦子 沼出陸一 密猟易団を追つて怒とうを飜る殺気大狗 単身気をはらんで鮮血の海に躍う!! 鞍馬天狗 【逆襲篇】 嵐寛壽郎主演 民衆劇場
産婦人科 平市材木町乗楽館前 中田医院 電話一〇九七番
歯ぐきはクロマイ 歯はエナメル質