日刊 いわき民報
発行所 平市田町 電381 1222 いわき民報社
印刷兼発行人 田原 登
編集副発行人

優等賞受領
福島県第一回清酒品評会
稲の露
古川酒造店吟醸
直田町 電一六

閣内代議士講演要旨

テレビ一般に普及化

日本に欲しい 市外通話自動交換機

廿九日午後一時から平市公会堂に於て開かれた閣内代議士のアメリカ電通事情視察講演は一時間半に亘つて述べられぎつしり詰つた聴衆に深い感動を与えた、講演要旨左の通り

去る八月十六日羽田空港を出発以来二カ月間に亘つてアメリカの国内事情並びに電気通信事業関係全般を視察、二十一日無事帰朝したが其の間私に寄せられた皆様方の絶大なる御声援と御厚意に対し心から感謝の意を表する、帰途は海路をたどる予定であつた為、船中で政府に対する視察報告書や皆様方への報告講演原稿を整理する予定のところ国会の都合で急に飛行機で帰ることになつた為報告書の整理が出来ず、また帰朝すると直ぐに開催中の国会に出席した為殆んど講演の為の原稿を作る余裕がなく、従つて今日の講演は滞米中に書いた私の日記を追うの止むなきを御了承願いたい、アメリカ政府の意図する人事交流施策により日本政府の各専門部門関係者がアメリカの民主的国内事情を学び専門的知識を身につける様にとの命令で私を団長とする衆参両議員一行五名がアメリカの電気通信事業施設を視察することになり次の日程で日本を出発したのである、即ち去る八月十六日午前二時羽田発港を出発、途中ウエーキ島に寄つて約四時間休憩、其の後ハワイを経て十七日サンフランシスコに到着した、此の間が日本時間とアメリカ時間とで丸一日の誤差が生ずるのですい分かつた様に思われるが、羽田からサンフランシスコの飛行時間はわずかに三十七時間であつた、サンフランシスコで翌朝第一夜を明かし翌十八日の午後民間飛行でサンフランシスコを出発、途中テキサス州のダラス市に寄りそこから真直ぐワシントンまで飛んだ、ワシントンに到着すると直ぐにアメリカSCC（日本で云う電通省）の役人が立てて呉れた二カ月に亘る視察行のプランを渡され、此処で三週間に亘りアメリカの国内事情、政治、文化、経済などの基礎教育（一週間の日程）SCC各部門の専門的講義（二週間の日程）を受け九月八日ワシントンを発つて空路ニューヨークに到着、こゝで三週間の日程でワシントンで基礎づけられた講義の実地教育並びにアメリカ随一の電話会社と云われるベル電話会社や米国屈指のテレビジョン会社の専門的知識を教え込まれ、其の後アメリカ国防省の招待で再びワシントンに戻り其の後ナイヤガラを見物して十月十日シカゴに到着、四日間の日程でテレビ、電話電信などを視察、同十四日シカゴを出発途中グランドキャノンに寄りロスアンゼルスに到着した、ここでまた三日間の日程でテレビ、電信電話の施設を視察、其の後視察団一行と分れて単身シャトルに向つた、シヤトルでは親戚知人と面会して親しく話しを交しお互の幸福と健康を祈りつゝシヤトルを発つて十二日の夕刻サンフランシスコで一行と落合い二日の日程でサンフランシスコを視察、二カ月に亘る視察行を無事完了、十月十九日午前一時半サンフランシスコを発ち、来た時と同じコースでハワイを経て二十一日午前十時二十五分羽田に無事到着したさてアメリカの電通事業は総てアメリカSCCが統轄しているが唯郵便だけは連邦政府の直属で其の他は私設会社の経営と云うことになつている、現在アメリカ全土には全部で五千六百程の電話会社があるが此の中八十パーセントはベル会社系が占め、ベル会社だけで何んと三千六百万台の電話器を持つて居り残る五千五百九十九会社で八百万台を持つていると云う話である、この電話数によればアメリカでは三・六人に一台の割で電話を持つていると云う勘定になるわけで、わずかに百二十万台の電話器しか持たぬ日本とは凡そ較べものにはならない、またテレビの会社は七十程あるが其の中でもCBS、RCEなどが最大会社としてテレビ界の王者を誇り、他の小会社にテレビの卸し売りをしていると云つた形である、電話の新設は今日申込めば明日は通話が出来ると云つたスピード振りで日本の様に年間五十万台の新設申込に対し僅か七万五千台の新設しか出来ないと云つたのとはケタ違いで全く其のスピード振りには驚嘆したまたアメリカの電話会社は野原の真中に建てられており、其の後どしどし周辺に出来る住宅街の出現に備えて常に一万台程の電話器が待機して居ると云つた具合で常に二十年先を見通していると云う用意の周到さにも二度びつくりした、次に吾が国にも是非採り入れたいと思つたのは市外通話の自動交換機で、あんなのが日本にもお目見えしたら不愉快な程ぐずくずしている市外通話がスムースにどんなに能率的に出来るだろうと思う、テレビはアメリカの生活の一部面であり其の発達もまた『自動車は日本の下駄である』と云われている程発達している交通機関と相まつて急速度であり、これ等交通と通信の発達はアメリカ文化の中軸をなし且つまたアメリカ経済の根源ともなつている、アメリカ全土のテレビ受信器数は約千四百万台で十人に一人の割で持つている勘定になつている、一台の価格は二百五十ドル（邦貨の約九万円）が相場だそうだが次第に値下りの傾向を見せ或る会社では九十九ドル（邦貨の約三万五千六百円で販売して居り月賦販売制度もまた非常な人気を呼んでいる、テレビには天然色と普通の白黒色映像の三種があるが一般家庭の白黒色映像が多い様だつた、またテレビ会社は七十もあるが各社も聴取料は徴集して居らず総ての経費は広告料でまかなわれている、広告料は一分間千ドル（邦貨の三十六万円）が相場だがそれでも広告主は新聞広告に較べれば安くまた効果的だと平気な顔をしている、現在日本でも朝日、毎日、読売、NHKなど十七程の会社がテレビ放送許可申請を出しているが資金の面で約十億円もかゝり全国的には約百億の金が必要とされているのでそう一朝一夕には出来ない現情である―

（つづく）

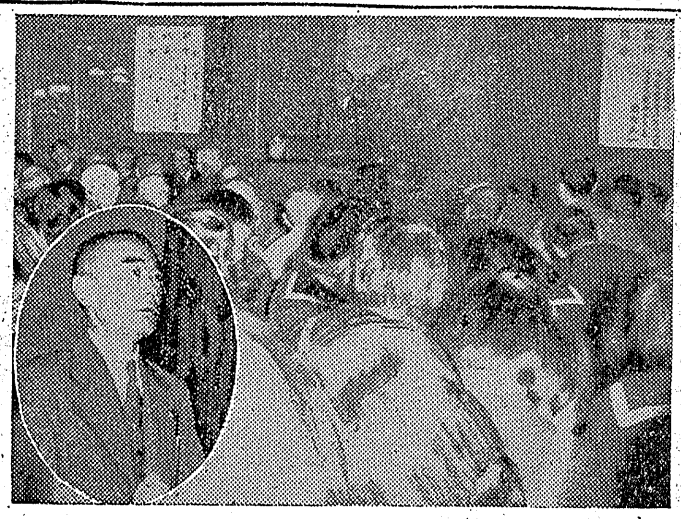

寫眞は講演會風景圓内が閣内代議士

神谷市助役告發さる

合併當時の不正も暴露か

神谷市郎氏

平市神谷志賀伝吉市議は廿九日平配給を受けた者に交付すべき性質市助役神谷支所長神谷市郎氏を相手取り背任横領で市労に告発した会の決議に基き米の増産に使うべきものを調整委会長燈を造ると称して税務署員やその他の接待費に費消した疑いがある理由は昭和廿三年度神谷村時代の昭和廿四年志賀氏が青年会長時代青年会の補助金として一万五千円を交付したことに三通の領証が提出されているが、その金は廿三年度還元米政府補助金十二万一千八百九十九円のうち支出されているが志賀会長はそんな金は受取つた覚えがないとこのほど当時の聯部八名が集り協議の結果告発に及んだもの

このほか志賀市議の語る処によると右の還元米補助金は厳密で米の正を働いた疑いが濃厚であるという

此の外平と合併当時第二中学校の建設にあたり木村正男、吉出喜代八両氏に当然開放される村有土地（各五畝歩）を取上げ今以つて一銭も支払いしない、その反面旧派のもの当時の副議長佐藤友治氏（現市議）には村有地山林一反歩を与え（毛上四、五万円相当）たり合併のどさくさ紛れに無軌道な不合併のどさくさ紛れに無軌道な不正を働いた疑いが濃厚であるという

強盗の片割れも擧る

昨報＝平市上平窪字牛淵農業原いね次郎さん方を襲つた二人組強盗の片われ平市窪出住居不定無職会川栄（三）を追及中の平警は三十日午前四時四十五分ごろ市内下平窪字屋越農業小野久四郎さん（七）方の牛小屋に潜伏している会川を発見捕した、会川は同夜零時ごろ空腹に耐え兼ね下平窪字大向無職大高八百吉さん（三）方に忍び込んで釜の中から飯を盗み食いし逃走したが其の足跡が牛小屋まで続いていたのから足がつき逮捕されたもの

電話線盗まる

二十八日夜十二時ごろ泉村下河字管手地内の平電通管理所の平ー勿来間電話線四十米、十吋（四千円相当）を切断盗まれた

大塚店に賊

平市田町大塚運動具店（店主大塚岡三郎氏）では二十九日夜隙刻棚から高級靴十足、セーターなど千万円相当を盗まれた

植田の町民體育祭

植田町では十一月三日午前九時から町民体育祭を盛大に催す事になつた

あす一部停電

東北電力平営業所では三十一日市内の電気は作業するところを除き送電する、正月町、正内町、願宝町、鎌出町は配線の関係で午前中八時半から午後四時半まで停電となる

天気予報

三十日【今晩】北東の風小雨降つたりやんだりの天気

【明日】北東のち北の風一時やゝ強くはじめは幾時々雨の天気ですが午後は幾分よくなる、海上はワネリが次第にたかまり特に沖合はシケるから各船船は破損な注意を要す

背廣・オーバー教授

十一・二月夜間 平デザイナー

飯田寫眞館

訴訟狀を朗讀

二日目統一乙組公判

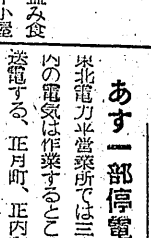

磐女で講演

関内代議士は三十日午後一時から磐女商講堂で『アメリカ電通事情』について全校生に視察講演を行つた

平事件統一派乙組第一回公判二日目は三十日午前十時から平子正孝ら六十二被告のうち四十四名が出廷し山田幾判長係りで開かれた、吉村弁護人の紹介が行われて審理は前日に引つづき阿久津被告からの起訴状朗読で始められ朗読はたんたんと進み直井検被告の起訴状が石城地区委員となつているのを三浦検事が『委員はミスプリントで直井被告は石城地区員でこれは福島公判のとき訂正した』といつたため被告席からヤジが飛び八代被告が発言を求め『平公判は白紙でなければならぬ筈であるが福島公判の継続であるからといつても訂正しても構わないのか裁判長はどんな考えなのだ』と突つかかつたがあつさり抑えられて朗読が続けられ二十八被告の朗読を終る、竹沢弁護人から『職安所の認定

お詫び

平消防署長井上貞治郎氏は公平無私、人格の立派な方で自分は常に尊敬を払つて居ります。去る二十七日附常磐毎日新聞に『井上署長の責任』と題して掲載された小生署名の記事は『団長問題で名前を貸して呉れ』と云う新聞社の依頼に応じて書かれたので、自分の考えと全く違つたものと成つたことを残念に思います。井上署長に対しては誠に申訳なく心からお詫び申上げます同氏への尊敬の念は現在も変りありません。

平市四丁目三九

小野榮一

井上貞治郎殿

小兒科 内科 鈴木醫院 平市鍛冶町七 鈴木喜平 電話 四五二番

誰でも気軽に喰べられる 江戸前壽し 丼類 和洋食 支那そば 食堂なしみ 日本料理仕出し 電話一つで配達します 電話七二三 平局裏南町通り

募集 美容師 見習 二名 技術者 二名 平市銀座 メイ美容室

御結婚記念にとても喜ばれる…誠光堂の掛時計 ◆新型各種豊富に取揃えました 平市銀座通（電九八八）

小兒科 内科 三井醫院 平市田町 電六一五 三井五郎

味の店 明るい衛生的な 純喫茶店 味覚の植田名物 くしだんご 喫茶 金平 植田町駅前通

ホーム石鹸

信頼出來る商品 万年筆は専門店へ 岡萬年筆店 平市中央通壹三九

名物 元祖 まんじゅう 銀道元 株式会社 平銀パン 平市かど町壹21

日刊　定価1カ月金80円（週1回四頁建）（除月曜）一部（二頁）3円（四頁）4円
（第三種郵便物認可）
いわき民報
昭和26年10月31日（水曜日）第1671号　（2）

磐高復興感想

湯本町　江尻生

湯本町の磐高復興期成同盟会の実行委員の集りは廿四日夜公民館で行われた、キチンと定刻に十八名一人の欠席者もなく集まった位だから議事も異面目に進行して区域割りや受持委員又組織金般も満場一致で決定した

責任寄附金額も各実行委員は『それにも六十年の伝統が共通に強く流れて居る

明治末期から大正初期の卒業生は博物室に於ける岡田先生の学究的な言動を思いだすだろう、又図画室の島田先生の名画『牡丹』をまぶたに浮ぶに違いない、各先生方の特長ある講義も記憶によみがえってくるだろう、昭和の卒業生もその時代々々によって得た磐高の風格は忘れ得ぬものがあったに違いない

時折講堂では優れた先輩の講演があつた、其都度生徒達は眼を輝かしかし胸をはずませて此等先輩の話しを聴いた、そして将来の希望へと向学心にムチ打つのであつた

斯うして創立六十年の間に次ぎ次ぎとすでに七千の卒業生が校門を出た、各界に有名人として活躍して居る人も決して少くない、従つて国家の動きに相当の協力も出来たに違いない

火事は教室、講堂、教材その他を焼き尽して仕まつた然し磐高の壮なものがある磐高の復興にその期間を縮めるであろうことを信じて筆を置く

PTAはその子弟の憂宿から同窓生は母校への憂宿からとその何つたような表情で呆気なく呑まれてて仕まつた、此風景は湯本町ばかりでなく各地でも同様ではあるまいか

PTAや同窓会の働きも真剣になつて来た在校生の心構えにも悲離さが身に泌みる、各地の寄附美談もたくさんある

磐高の復興は必ず実現するだろう、常磐炭鉱の大講堂、町村会の五百万寄附もさることと信ら会津方面の小学生のイナゴを売った金を寄附してくれるなど涙と共に有り

節婦、功労者表彰

文化の日　内郷で記念祝賀式

内郷町文化祭記念祝賀式は十一月三日の文化の日午前九時から浅野記念館に挙行孝子、節婦、功労者の表彰を行うが二十七日審査の結果受賞者を次の通り決定記念品を贈ることになつた

▼孝子無し▼節婦勝田トメさん（四）昭和十八年夫に亡くなられ以来幼い子供五人をかかえ女手一つでその向学育成に努め長男を大学にまで通学させ魚の行商に励んでいる▼中村ムメヨさん（四）昭和十九年夫に亡くなられ以来郵便局に勤め子供二人の養育に努め近隣の模範になつている▼功労者二十年以上勤続者　内郷二中和田十代（四）宮小和田二郎（六）御厩小山崎富次郎（五）内町小山崎広元（五）炭鉱三十年以上勤続者　採炭夫氏家利雄（六）遠炭山本モト（四）逓送上塩駒良（四）防火工手かぶら木音次（四）鍛工瓜田吉郎（五）の諸氏▼善行者衛生区長鈴木金五郎さん（七）二十八年間衛生区長を勤め公衆衛生に尽力佐々木幸之助さん（六）郷土愛に燃え戦時中から廃止されて

農業振興の協議會開く

あす地事所

市町村農業振興計画に関する協議会は三十一日午前十時から石城地方事務所会議室に郡下市町村長、勧業主任、農協組合長らが集まって積雪寒冷単作法の趣旨徹底並びにこの運用、市町村農業振興計画樹立指導などにつき協議する

平市民体育祭

三日多彩に開催

平市、平市連営共催、平市民体育祭は盛々なる十一月三日午前九時から平商業高校庭に挙行する、当日は会長の諸橋市長の挨拶、来賓の祝辞で開会、多彩な競技が展開されるので盛況を予想される、なお一般の多数参加を望んでいるプログラムは次の通りとなつている

『お花畠』ダンス（一小五、六年女）『白米』個人（青年男子）『八十米』個人（青年女子）『金太郎』ダンス（平隣保館男）『まり拾い』個人（幼児男）『八十米』個人（小学校男女）『学区内対抗八百リレー』団体（中学校男女）『各区対抗八百米リレー予選』団体（青年男）『スプンレース』個人（婦人会）『一寸拝借』個人（一般）『もみじ』ダンス（平隣保館女）『まり拾い』個人（幼児女）『配達競走』個人（商店会）『メデシンボール』団体（婦人会）『マスケーム』ダンス（二小五、六年女）『障害物競走』個人（中学男）『自転車運乗り』個人（一般男）『各区対抗四百リレー』団体（青年女）『田毎の月』ダンス（三中女）『商店会対抗八百リレー』団体（商店会）『二人六戸人員八一九人、住宅扶助

公共職業指導所

一日から開く

自動車修理工養成を目的とする平公共職業補導所は愈々十一月一日から平市常磐湯本町の旧配炭公団庁舎は中村町の大工職養成公共職業補導生十名が自習を兼ねて建築する

好間村生活保護の状況

好間村生活保護法による九月末の集計の結果がまとまった

生活扶助一・三九一千円で実世帯数一・一五一あせみち通信『繭の二倍増産運動をふりかえって』県蚕糸課長　田中市夫　田村郁蔵江村繭本敏後・一五千円子供の時間『音のカレンダー』ふるさと物語（二六）郡山放送劇団

來月もピストン輸送

常磐地区石炭の十一月の輸送も十月に引つづき隅田川直通のピストン列車輸送を四十三輌仕立て行うが、その他現在六十輌の貨車十七輌を田端へもつてゆくピストン輸送も中旬ごろの見込みで計画されており、日立直通の輸送も引つづいて行われる、なお盛岡方面への廻送車を利用して仙台へ直通輸送を行う計画も立てられている

一・六八五一円五三戸、一六五人教育費一三四戸三三五人、医療三八戸三八人四五三千円出産扶助八九七・二〇〇円、葬祭扶助三戸三・〇〇〇円で合計二・〇五九二・九円である医療費は全体の四割九五歩をしめている

町長杯争奪　町民體育大會

十一日江名中で開催

江名町公民館主催同町後援の町長杯争奪町民体育大会は十一月十一日午前九時から同町中学校グランドで挙行される、種目は陸上競技、軟式野球、卓球、相撲で初の試みだけに盛況が予想される

湯本野球戰

決勝は十日に

湯本町スポーツ連盟長岡運動具店共催第二回クレハゴム旗争奪野球大会は二十八日午前八時から湯小湯中グランドに挙行戦績次の通り

宝海7―4台の山　裏町14A―2長倉スターズ　吹谷10―8表町　東区4―2八仙　上町6―4駅南A　向田9―1鹿島　区宝海2―0裏町　東区7A―6吹谷　上町3A―2龍力沢　向田5A―4青葉区　準決勝　宝海4―1東区　上町4―4向田

尚準決勝上町対向田及び決勝は来十一月十日午後十二時半から湯小グランドに再開する

五市卓球に準勝

二十七、八の両日郡山市で開かれた五市親善卓球大会に平市は団体で準優勝を獲得、個人では男子シングルスで箱崎信和君が第四位女子シングルスでは大内かつ子嬢が第二位の好成績を挙げた

土監所が優勝

県職員労働組合石城支部主催の家族慰安運動会は二十八日午前九時から平市平工高校庭で郡内県職員ら多数参加して開き各職場対抗競技に平土木監督所が優勝旗を獲得した

少年自轉車泥

大浦村狐塚雨田九〇工員堀田某（一寸拝借）個人（一般）『もみじ』ダンス（平隣保館女）『まり拾い』個人（幼児女）『配達競走』個人（商店会）『メデシンボール』団体（婦人会）『マスケーム』ダンス（二小五、六年女）『障害物競走』個人（中学男）『自転車運乗り』個人（一般男）『各区対抗四百リレー』団体（青年女）『田毎の月』ダンス（三中女）『商店会対抗八百リレー』団体（商店会）『二人六戸人員八一九人、住宅扶助

好間村生活保護の状況

好間村生活保護法による九月末の集計の結果がまとまった

生活扶助一・三九一千円で実世帯数一・一五一あせみち通信『繭の二倍増産運動をふりかえって』県蚕糸課長　田中市夫　田村郁蔵江村繭本敏後・一五千円子供の時間『音のカレンダー』ふるさと物語（二六）郡山放送劇団

來月もピストン輸送

常磐地区石炭の十一月の輸送も十月に引つづき隅田川直通のピストン列車輸送を四十三輌仕立て行うが、その他現在六十輌の貨車十七輌を田端へもつてゆくピストン輸送も中旬ごろの見込みで計画されており、日立直通の輸送も引つづいて行われる、なお盛岡方面への廻送車を利用して仙台へ直通輸送を行う計画も立てられている

一・六八五一円五三戸、一六五人教育費一三四戸三三五人、医療三八戸三八人四五三千円出産扶助八九七・二〇〇円、葬祭扶助三戸三・〇〇〇円で合計二・〇五九二・九円である医療費は全体の四割九五歩をしめている

町長杯争奪　町民體育大會

十一日江名中で開催

江名町公民館主催同町後援の町長杯争奪町民体育大会は十一月十一日午前九時から同町中学校グランドで挙行される、種目は陸上競技、軟式野球、卓球、相撲で初の試みだけに盛況が予想される

湯本野球戰

決勝は十日に

湯本町スポーツ連盟長岡運動具店共催第二回クレハゴム旗争奪野球大会は二十八日午前八時から湯小湯中グランドに挙行戦績次の通り

宝海7―4台の山　裏町14A―2長倉スターズ　吹谷10―8表町　東区4―2八仙　上町6―4駅南A　向田9―1鹿島　区宝海2―0裏町　東区7A―6吹谷　上町3A―2龍力沢　向田5A―4青葉区　準決勝　宝海4―1東区　上町4―4向田

尚準決勝上町対向田及び決勝は来十一月十日午後十二時半から湯小グランドに再開する

五市卓球に準勝

二十七、八の両日郡山市で開かれた五市親善卓球大会に平市は団体で準優勝を獲得、個人では男子シングルスで箱崎信和君が第四位女子シングルスでは大内かつ子嬢が第二位の好成績を挙げた

土監所が優勝

県職員労働組合石城支部主催の家族慰安運動会は二十八日午前九時から平市平工高校庭で郡内県職員ら多数参加して開き各職場対抗競技に平土木監督所が優勝旗を獲得した

少年の美行

内郷で表彰

去る二十五日午後三時ごろ内郷町内町所在清光院前の灌漑用池を修理している四人の小学生の姿があつた、たまたま外出しようとした住職福羽全海氏がそれを発見、この池は悪童連の遊び場で土手を崩されるので弱つていた同氏はすつかり感激して学校に通報したところ六年生三組の斎藤美君等四人であることが判明、小さい善行だが同時では珍らしい美行なので二十七日坂本校長から表彰された

未供麥者を告發か

供麥期間は本月末までとなつているが郡下の供麥状況は目標二万二千三百四石に対し残りが千石ともう一息というところでてい滞しておりこれらの農家は約千戸ですでに食べて終つたとか、政府の米麥統制撤廃問題が響いて出しぶつている農家が多く高久、江名、豊間などの各町村が特に成績が悪く、榎内石城地方事務所経済課長は『期限も迫っているが中には悪質者もあると思われるので食管法第三十二条に基き告発する強硬な態度で望む積りだ』と語っている註＝食管法違反によると罰金三万円以下徴役二年以下の体刑となつている

檢察審査會に異議申立

茨城県鹿島郡田町鉾田字本楯町薪炭商君和田のぶさん（四）は一昨年十二月十七日に平市旧城跡二薪炭商佐々木菊市に薪代三万円を詐欺された事件が昨年十月三十日地検平支部から起訴猶予処分となつたが不当であると二十九日平検察審査会に異議を申立てた

ダンスパーティ

湯本町スクエアダンス倶楽部主催公民館後援スクエアダンスパーティは十一月五日午後六時から公民館に開催される、老人の参加を特に希んでいる

運搬夫危篤

二十九日午前零時五分ごろ山田村大昭炭鉱第二坑坑内で運搬夫高野善四郎さん（三）は炭車捲上げ作業中逸走して頭部内出血の重傷を負い生命危篤

スリ捕る

内郷町綴字一の坪六無職某（二）は去る二十一日午前九時五十分ごろ湯本一級間下り列車内で湯本町三函無職久藤新七さん（七）のお腹ポケットから現金五百円を抜き取り逃走したが二十八日湯本地区警官に捕まった

衣類泥あがる

朝鮮慶尚北道大邱府生れ住居不定無職岩本英彦こと李英雨（三）は去る十九日午後十時ごろ久之浜町字中町一五貿屋業大須賀栄介さん（四）方から衣類六十五点（七万八千円相当）を盗んだ疑いでこのほど大阪府住道地区署に強盗傷人の容疑者として逮捕された旨平署に連絡があつた

二万圓盗む

茨城県久慈郡大田町東町一五八自動車運転助手武山徳治（二）は二十八日午前六時ごろ小名浜町漁協組合において勤め先の茨城県大田町営漁水産会社トラック運転台から現金二万円を盗み現行犯で小名浜

街の話題

ニコニコ競爭

A嬢『私とても面白い事を聞いたのよ、今大黒屋でニコニコ競争という事をお店の人がやつているそうよ』

B嬢『では今度大黒屋へ行つた時お店の人のニコニコ振りを見てようかしら』

A嬢『それで店の人は毎日鏡で笑顔の練習をしてるそうよ』

B嬢『それはたいしたものね、しかし笑顔は店員の人ばかりでなく私達も必要ね、私も請求記念にニコニコ笑の練習をして、まず楽しい毎日を送る事にしようかしら』

東北酒界王座
漫画灯爛
東亀軒　愛1136
中央通
理理らソ
料料カ
華本ぶン
中日天

踏んで快調　見て端正
ピースミシン
月賦販賣
即納
機械六千圓
金貳千分割
回掛拂
八月回
ミシン商會
草野ミシン
平市南町電960

お電話で直ぐ
お迎ひに参ります！
小瀧
福島縣小名浜港
電話一〇三番
國鐵推薦旅館

初秋の小瀧へ…どうぞ!!

冬の新型
セビロ
オーバー
ジャンバー
ズボン
特価大奉仕中
平市中央通り
盛高屋
平市三丁目本通
（臨時販売店）

民間放送開始記念
ラジオ
各社有名品多数在庫月賦販売現金一割引スーパー改造修理迅速
大賣出し
三井百貨店
平三　電二八四

洋服は志かや