（1）　日刊（除月曜）　昭和21年6月1日第三種郵便物認可　昭和24年2月23日運輸省特別扱承認第238号　いわき民報　昭和26年9月12日（水曜日）第1630号

二百廿日も平穏

○…第二の厄日二百二十日が明日に迫った、小名浜測候所の話では気圧配置はすっかり秋型となり十二日は秋晴なのよい天気で目下のところ台風らしいものは全然天気図には姿を見せていないから此処当分は平隠無事に経過するだろうと云う

○…特に十日夜から降り出した雨は十一日正午現在十八・五ミリ（坪当り三斗四升）で電力事情の緩和、畑作への慈雨など文字通り一滴千金の雨として関係者を喜ばせた

○…此処当分の天気は…秋の空…にふさわしく三日目毎に降雨をもたらす三日周期の天候が続く見込みでこの分で行くと今年のキノコは順調な降雨に当り年となる見込み

山崎前町長 準町葬に

内郷町會決定

内部臨時町会は十日午後三時から開き八日脳溢血のため急逝した前町長山崎辰亥氏の告別式に続き審議した結果十二日午後二時から同町宮脇芳寺に準公葬で執行することとなり、二十六年度追加更正予算十六万五千円（当初予算九千百十四万七千三百八十一円）は次回で審議することになり午後四時閉会した

植田町會

植田町々会は十日午前九時より開催、当初協議会を開いて左の条件を審議

一、保育所新設敷地及び公営住宅新設敷地選定に関しては一切渡辺町長に一任

一、町警察廃止に伴う警察署員に対する慰労の方法については一人当り一カ月分、又公安委員に対しては記念品を贈る

一、独立公民館設置期成会の審査及び措置について

一、植田町警察署跡に植田町診療所移転の件

を一括協議、廃止後の町警察署建物は公民館にして欲しいと八百余名の署名運動が起り、又診療所にして欲しいとの署名嘆願もあり、論戦の結果一時保留の形となった尚現在の町経営診療所は毎月赤字に悩み立直し策として現診療所長の安斎博士に一切の経営を委ねる事に内定し十月一日より継続、住宅新設敷地は一応現在の町営住宅敷地内に決定した

江名も自警廃止決定

江名町自治警察存続に関する住民投票は十日行い開票の結果、廃止賛成一、五三〇、存続四五五で廃止と決定した、有権者数は五、六九〇、投票数二、〇〇四で投票率三六・九％という不振ぶりであった

サンマ解禁日繰り上げ 廿日には出漁の形勢

サンマ解禁日繰り上げについての内地側の会議は去る六日東京都参院会館に開かれたが農林省側は省令通り十月一日を固執して意見が通らなかった、これに対して本県では十日前十時から県水産課務所に今後の対策協議会を開いた結果十五日に農林大臣に陳情する事に決定、漁連会長鈴木常松氏、江名底曳組合長小松惣次郎氏らが代表として十四日上京する、然し業者は今度の陳情でサンマ操業解禁日が変更にならなくとも来る二十日一斉に自主操業する形勢である

約三百の會員集り 縣醫師會 學術大會開く

廿三日 沖中、大井兩教授も講演

医学の向上発展を目ざす県医師会学術大会は石城医師会主催、平医師会協力で来る廿三日午前八時から平市労働会館に開催されるが、会員の研究発表は三十二題、当日は東大沖中教授、慈恵医大井数教授を招き特別講演もある筈で出席会員約三百を予想され非常な盛況を予想されている、なお終って翌廿四日は炭鉱見学と小名浜の海上遊覧をする

崖が崩れ人夫即死

十日午前十時半ごろ内郷町小島字作田六九専売公社救地埋立工事現場の崖が崩れ、同所で働いていた同町小島字作業中の川徳事業部切崩し現場で内郷町小島字下ノ内二九農臨時夫坂本猪一さん（仮名）は作業中約一リユーベ程の岩石が崩れ落ちて突き飛ばされて肋骨を強打され即死した一週間程前から臨時夫として働いていたもの（写真は切崩し現場の崩れ落ちた場所（×印）円内は死亡した坂本猪一さん）

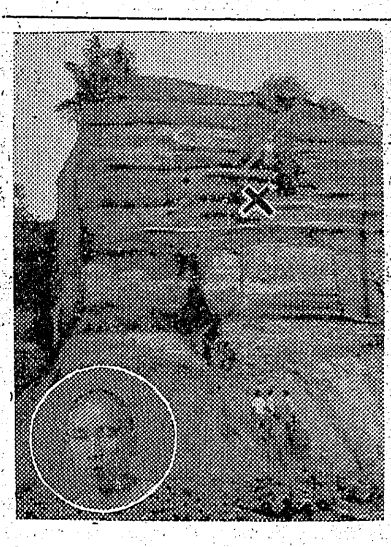

山崎氏寄附

故前町長山崎辰亥氏令息内郷町宮山崎定雄さんは故人の遺志で十一日町小中学校七校に各二千円、民生事業助成会五千円、消防団五千円、宮消防団千円をそれぞれ寄附した

助役收入役 錦町で決定

錦町々会は十日開催し助役、收入役推薦の件を上呈、助役には助川庄次、收入役には渡辺保孔両氏に確定近く就任する

養蜂組合 役員を決定

石城養蜂組合では十日午後一時から平市大町大東無尽に開き役員を次の通り決定した

組合長大宅嘉八治、副組合長明智忠作、同木村嶽、技術部長園部二巳、顧問渡内守（石城地方事務所経済課長）同関場和一（市農務課長）

植田の評價委員

植田町の資産評価委員は左の三氏を推薦に決定した村松義節、佐藤丑太郎、安島利景

錦町評價委員

錦町の資産評価委員は十日の町会で左の三氏が推薦された

根本文一、坂本金作、金成作太郎

山崎辰亥氏

（前内郷町長）

脳溢血のため八日仙台滞在中死去七十二才、告別式は十二日午後二時より同町宮瑞芳寺にて準公葬同氏は内郷町出身、磐城炭鉱二十七年勤続労務係長より方面委員四期を経て昭和二十二年四月町長に選ばれ二十六年四月満期退職地方自治の功労者であった

前内郷町長山崎辰亥

機病気療養中のところ九月八日午後四時永眠いたしました　生前の御厚誼を謝し謹んでお知らせ申上げます

追つて告別式は九月十二日午後二時より当町宮瑞芳寺において準公葬をもつて執行いたします

昭和二十六年九月十日

葬儀委員長　沼田一夫
施主　山崎定雄
山崎廣
友人総代　蓮沼龍輔

想うまゝ

水道問題の考察

野澤むさし

上水道問題について最高のものであるかどうか？このような批判は新聞記者として当然許される範囲であると信する。

終戦以来平市内の水道用水がグット減した。殊に夏期の水不足は市民の台所を困惑させているのが現実である。従つて現状を打開させ、用水を豊富にすることが市理事者に課せられた重要な責任事項である。唯、どのような方法に依つて水圧を昂めるか、これが理事者の考え方である。前市長は再三の過池を修理したが遂にサジを投げ、弐千万円の巨費を投じて鎌水道を計画、現理事者がこれを継承、折角工を急い国庫補助に運めて完成するのでいる。順調に運めて完成するのでいる。順調に運めて完成するのでいる。順調

日刊　定価1カ月金80円（週1回四頁建）（月極除）一部（二頁）3円（四頁）4円　（第三種郵便物認可）　いわき民報　昭和26年9月12日（水曜日）第1630号　（2）

最高二年から四月

隨行者に執行猶豫を要望

分離組に溫情の求刑

十日の平事件分離第一組午後の公判は十二時四十分再開、満廷の注目を一身にあびた高橋玉任検事が立つて『意見を陳述する』と論告に入り、高橋、三浦、鈴木三検事が交互に読みあげる論告文に二十九被告は一心に耳をかたむけた、論告は掲示板問題から事件がおきた事は明白であることからときおこし更に事件当日平市内外で暴徒が乱暴ろうぜきを働いた状況は九項目に分けられて立証され当廷に侵入したのは許可をしたのではなく暴徒が不法に侵入したのであると断じ更に事件ぼつ発当時の国内の共産党の情勢から党勢力の進展ぶりを論じ、法律的見解において首謀は直接間接を問わず多数の動員のために計画立案した、率先助勢は多衆の先頭に立つて暴行脅迫を行つた、不和随行は煽動に従つて単に参加したのだと述べたのちに首謀は情状酌量の余地なく、四時間十分にわたり全被告は有罪であると断じ論告を終り四時五十三分高橋主任検事は求刑を行つた求刑は別表の通りであるが事件当日安藤巡査を殴打し公務執行を妨害した堀川浩吉被告の懲役二年が最高で不和随行に至る迄懲役刑が求刑された、率先助勢に対しては事件当時共産党員であつたがその後脱党、平事件の被告である為に就職も出来なかつたがその苦境を耐え忍んだ、統一組のいたずらに審理の延期を策する公判斗争を非難して分離を申請し更に法廷における被告の態度もみのがせないことだ、又不和随行に対してはその行為は軽微でありいずれも改心の情も認められるから執行猶予の判決が至当と思われると述べて五時十分閉廷、次回の弁護人の弁論と被告の最終陳述は十七、十八の両日午前十時から行われる

卒先助勢十五名

被告名	年令	求刑
堀川　浩吉	22	懲役二年
佐藤　進	22	〃一年六月
渡辺　一男	23	〃一年六月
佐藤　遥三	18	〃一—二年
丹　保	20	〃　十月
佐藤　一	24	〃一年
宮崎　昭	22	〃　十月
平栗　好男	19	〃一年
宮崎　一三	25	〃一年
菅野　三春	20	〃一年
伊達　重春	31	〃一年
中村　中	18	〃一—二年
桐生　辰夫	22	〃　十月
北村　栄典	19	〃一—二年
渡辺　安巳	21	〃一年

附和隨行十四名

引地　正	21	懲役四月
門馬　八郎	26	〃四月
伊藤栄太郎	39	〃六月
大塚　好夫	29	〃四月
齊藤　直明	22	〃八月
菅野　春治	26	〃八月
遠藤　弘	24	〃六月
清野　誠助	23	〃四月
小野農武夫	30	〃六月
樋渡　一郎	25	〃八月
阿部　浩三	21	〃八月
佐藤　慶助	27	〃八月
中村　堅作	24	〃八月
船山　義秋	27	〃四月

六貫匁、三〇〇円（一〇〇円）▼一貫匁売り、一五円（一〇円

早坂嬢優勝

全國大會へ

第二回県下歌謡コンクールは八日午前九時から福島市第一小学校講堂で開かれ県下各地区から参加した三十七名のノド自慢が顔を競つたが石城地区から出場した湯本町の早坂令子(二)さんが得意の〝氷色のワルツ〟を歌つて第一位を占め十月四日東京神田共立講堂で開かれる全国大会への出場権を獲得した

レール泥

植田町小名田四無職峰田英二(二)は去年十一月頃から前後七回に亘り小名浜臨港鉄道小名浜駅構内からレール十四本（五千六百円相当）を盗み更に去る六月二十三日ごろ小名浜町中明神町六木炭業飯塚保男さん方で同町本町米沢寛さんから頼まれて来たと木炭十俵（二千六百円相当）を詐取したことが判り八日小名浜署から書類送検

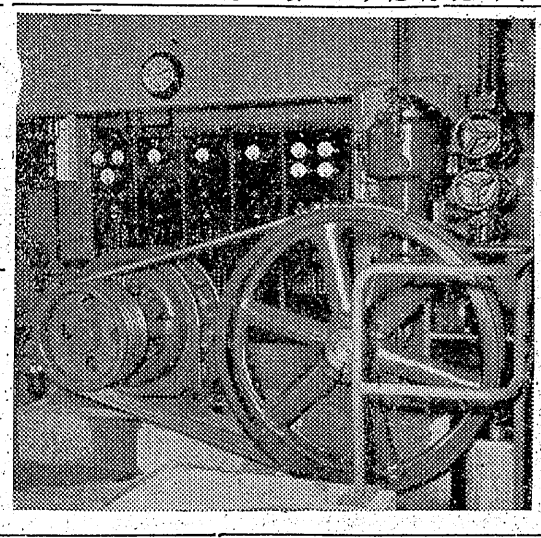

日産十二トンの製氷工場完成

あす小名濱で落成式

小名浜機船底曳網漁業協同組合（組合長田島繁夫氏）では本年五月以来小名浜町柴町三に製氷工場を新築中だつたが去月三十日完成したので十二日午前十一時より同町辰巳町ハトバホールで落成式を挙行する、同工場は製産能力日産十二ン、建坪六十二坪、大谷石蔵造工場関係の工費千七百万円、なお併設の冷蔵、凍結室建設工事は十月末完成の予定（写真は完成した製氷工場の内部）

氷値上げ

小名浜漁協並び底曳両組合で組織する製氷対策委員会ではこの程氷の価格を次の通り改正した、カツコ内は旧価格

▼漁業用、三十六貫匁、二七〇円（二〇〇円）▼一般用、三十

平事件を顧みて

（下）

渡邊一

而し斯るマルクス主義信奉の共産主義も矢張り『理想の社会』の像を示さざるを得なかつた、それは麥準後の社会が従来の社会と比較して善か悪か判断しなければ麥準運動の意味を為さないからである、そこでエンゲレスも来来の理想社会を『自由の王国』として描いたのである、それは私有財産なき社会に於ては資本家の労働者搾取もなく各人が能力に応じて働き必要に応じて消費する自由の王国というのである、そして彼等は此の『自由の王国』の理想理念を恰も党の一手販売の如く宣言している、マルクス主義者のみならず古来の社会思想家の抱いた理想は総べて此の『自由王国』の理想であり搾取と不自由と斗争を理想理念として嫌いた人は居ないのである、人間として誰もが自由の王国を理想として夢見ないものはないであろう、共産主義思想の基礎に立つ社会主義国家ソ連の現状は如何であろうか、果して其処には理想に満ちた自由の王国なるものが存在するであろうか、此事は最近ソ連より帰還した多数の日本人に依つて明かにされている如く矛盾に満ちた現実のみしか存在していない、マルクスは『人の意見慾望は物の反映であり、ロゴス（理論）に依り存在があるのではなく存在がありその中にロゴスがあるのだ』と主張する、然し吾々は先ず物を判断するのに何等かのロゴス（理論）に依らなければならないのであつて論理を前提としなければ何等の存在も認められないのである、吾々は常に両き処に理想社会を求めては現実社会に存する矛盾を相互に理性と道徳に訴えて解決しながら一歩々々理想への実現に努力しなければならない、現実主義と理想主義、これは永遠の二律背反である、吾々には何れの道を歩まなくてはならないかその選択は吾々の自由である『歴史は繰返す』古代ギリシヤの社会思想家たるプラトンの理想主義とソクラテス、プラトンの理想主義が二千数百年も経た今日、敗戦日本に再生しその批判の自由を謳歌の儘々に委せている、マルクス主義信奉の共産主義者達よ迷う事勿れ、良心に逆う事勿れ、良心の命ずるがまゝに正義と真理を基礎とした理想社会の建設に一歩々々適徳的な歩みを続けようではないか

（平市岩間勝）

Joup ラジオ Jonq

ローカル　平放送（12日）

前　十・三〇・あぜみち通信『電力を利用する畑作経営』矢吹農政課技師松井

前　一〇・三〇　夏休ラジオクラブ　松市行仁小児園

後　二・三〇　夏休ラジオクラブ　開倉女高生徒

後　五・三〇　子供の時間『姉弟』郡山第三中生徒

後　七・三〇　ふるさと物語（二十夜）　郡山放送劇団

婦人服　秋冬向
婦人の好みの取頂戴を流行のいろいろ御揃へ致します
ホカヤ　三203　平電

平市表彰

縣知事から

平市は八日県から二十六年度赤十字募金並に二十五年度国民扶け合い共同募金の成績が優秀だつたので大竹県知事、県共同募金委員会からそれぞれ表彰された

八幡様のお祭には
祝太鼓（オモチヤ）を
お買上げ下さい
◎例年の通り八幡様で出張販売いたします
佐藤太皷店　平市六丁目通四八三

平市
飯野八幡神社　大祭
◎九月十四日
午前　神輿市内渡御
正午　講和條約調印奉告祭
午後　やぶさめ　浪曲奉納
夕六時　宵祭
夜七時　余興
日本ばやし　浪曲　万才　漫談
舞踊　手品　百面相など
◎九月十五日
午前　揚土より神輿渡御
たかつき保育園遊戯會
午後　やぶさめ　神子舞奉納
一時より　子供樽御輿
稚兒行列市内行進
夕七時より　映畫會
夜八時より　假裝懸賞
豊年踊（盆踊）
▼稚児と仮装踊の申込みは社務所へ
▼稚児は衣裳代、写真代、記念品代、御守などを含み会費五百円
▼お申込みは平市八幡小路　電四四四へ

海賊船
東寶超特作
怒濤逆巻く南支那海に暴れ
海賊！これぞ海洋現代劇の
スペクタル豪壮篇！
三船敏郎
淺茅しのぶ（宝塚）
大谷友右衛門（芝々木小次郎の）
巨匠　稻垣浩（新山）
12月より大公開
ひかり座

講和條約を記念し
斯界の黎明
平注文紳士服1952年型
オーダーメード
展示會
日時　9月15日より16日まで
会場　平市マルトモホール
主催
福島県洋服商協同組合
平洋服商工会
後援
東京都一流毛織専業商

耳鼻咽喉科
高柳醫院
高柳博明
平駅前（電一二三）

御婚禮家具
調度品陳列中！
和洋タンス　鏡台
針箱　茶ダンス
テーブル　其ノ他
家具の御用命は…
自家製造元の家具専門店
平市新川町　電464
伊東家具店
製作工場　大町　伊東工業KK
募集　和洋家具製造工員　数名
市内居住者又八通勤可能者