（1）　日刊（除月曜）　昭和21年6月1日第三種郵便物認可　昭和24年2月23日運輸省特別扱承認第238号　いわき民報　昭和26年8月30日（木曜日）第1619号

日刊いわき民報
発行所
平市田町 電176 381 1222
いわき民報社
編集発行人 田原 登
編集部

國旗を掲げ祝福

掲揚運動全國的に展開

八日から 待望の講和會議

対日講和会議は九月八日からサンフランシスコに開始されるので全国各地ではこれを記念して積々の行事を計画しているが、平市では外郭団体に呼びかけ、忘れられていた国旗（日の丸）の掲揚運動を展開、新発足する日本の各家庭ののきなみに掲げて祝福することになった

市内の洋品店では早くも日章旗を仕入れ、客を待っているが『まだ売行きは芳しくない』といっている、日章旗は家庭用標準もの、ベンベルグ九十五円、レーヨン八十円、不二綿三百六十円程度である

二、三中の雨天体操場

愈よ建設へ

三中の敷地買收問題を解決

平三中（鈴野）の雨天体操場敷地は前鈴木市長時代に暗礁に乗上げ未決定のまゝ持ち越しになっていたが諸橋市長は地主の山崎郁子、藤岡誓記、須藤庄五郎、永山有光氏に親しく懇請した結果地主側の理解ある協力によって今回解決した、同敷地は校庭側の田畑二千廿一坪で買收価格も競輪場敷地の単価よりも安く買收出来たといっている、よって市では間髪をいれた二、三中の雨天体操場を急いで新築に着手することになり、二中は既に敷地工事も終ったので各三百三十七坪のものを工費二中は三百八十二万円、三中は四百十八万円で進めることになったが遅くとも来年三月まで完成したい意向で準備を進めている

自警問題で 内郷町會 卅一日開く

内郷町臨時町会は三十一日午前九時から開き自治警察廃止に関し協議し廃止を決議する、住民投票は九月二十三日頃施行される予定

山田村農委會

山田村の農業委員（蛭田委員長以下十七名は二十八日初委員会を開き会議規則制定、農地法改正前に於ける耕地売買問題に関し意見を聴取した

農共組長會

石城郡農業共済組合長（会長大平正次氏）は二十八日午前十時から豊間町農協組で開き二十五年度決算報告、廿六年度計画について協議、傍良専任職員に組合長から委任で五万五千七百六十八俵の六十%で供出完遂は小名浜町（百十%）が二十六日トップを切っただけで他は各も割当に達せず内郷町は廿九日現在で五万五千七百六十八俵の九十五%、山田村の九十二%がこれに続いている、供出期限は三十一日迄で目下同事務所では供出促進督励班を繰り出して完遂督励に大童である

小名濱町會 卅一日開く

小名浜町の定例町議会は三十一日午前九時から役場会議室に開き次の九議案を附議する

▼小名浜町職員寒冷地手当支給条例改正▼小名浜町火災予防条例設定▼石城郡漁本町外廿八カ町村公平委員会規約設定▼県罹災救助基金負担▼町有財産処分▼鉱業出願に関する件▼平公共職業安定所小名浜分室備品寄附▼冷凍、冷蔵工場建設促進委員選任▼市制準備委員選任

鎌田てまた娘襲わる

通行人が犯人を逮捕

これで七回目の辻強盗騒ぎ

三百八十二万円、三中は四百十八万円で進めることになったが遅くとも来年三月まで完成したい意向で準備を進めている

山田村農委會

山田村の農業委員蛭田委員長以下十七名は二十八日初委員会を開き会議規則制定、農地法改正前に於ける耕地売買問題に関し意見を聴取した

農共組長會

石城郡農業共済組合長（会長大平正次氏）は二十八日午前十時から豊間町農協組で開き二十五年度決算報告、廿六年度計画について協議、傍良専任職員に組合長から委任で五万五千七百六十八俵の六十%で供出完遂は小名浜町（百十%）が二十六日トップを切っただけで他は各も割当に達せず内郷町は廿九日現在で五万五千七百六十八俵の九十五%、山田村の九十二%がこれに続いている、供出期限は三十一日迄で目下同事務所では供出促進督励班を繰り出して完遂督励に大童である

小名濱町會 卅一日開く

小名浜町の定例町議会は三十一日午前九時から役場会議室に開き次の九議案を附議する

▼小名浜町職員寒冷地手当支給条例改正▼小名浜町火災予防条例設定▼石城郡漁本町外廿八カ町村公平委員会規約設定▼県罹災救助基金負担▼町有財産処分▼鉱業出願に関する件▼平公共職業安定所小名浜分室備品寄附▼冷凍、冷蔵工場建設促進委員選任▼市制準備委員選任

鎌田てまた娘襲わる

通行人が犯人を逮捕

これで七回目の辻強盗騒ぎ

内郷町鎌田字小山下の鎌田山切道下で平市向鎌田会社事務員片寄某女（二）は背後から男に飛びつかれ口を手でふさがれたので抵抗し手に噛いついたため犯人は逃走した、『殺される』と驚き立てたため通行人の鎌田猿沢田袈裟治さん（三）同平商高三年生片寄雅弘さん（七）の両名が犯人を追いかけ鎌田小山下農業岡部忠一さん方裏に隠れている犯人を捕え平市場へ引き渡した調べると犯人は平市新川町四左官丹野孝吉（四）と判明、このため被害者は前歯一本を折り三千円紛失したが附近で発見した、なおこの場所で一月から辻強盗騒ぎは七度目で同一犯人かどうか調べ中

空巣

四倉町原田二二六鎌田正子（三）は去る七月十二日午後五時ごろ四倉町鰐川志賀岩五郎さん（四）方の留守中にタンスから現金百六十円を盗んだことが判り二十七日四倉町警へ捕まった

脚氣衝心の死

昨暁、好間村飛沢正勝氏の長男秀樹（二）ちゃんは母親と添寝中脚気衝心死したものでなく同村岡部吉司医師の診断で脚気衝心死と決定した

廿万圓を横領逃走

平地区署では二十八日好間村元小田炭鉱平坑消防組合係長鈴木司郎（三）を横領容疑で全国指名手配した

同人は去る三月六日同消防組合の雑貨品を購入する為小田炭鉱会計係後藤茶四郎さんから代金二十万円をあずかりこれを遊興に使い果し逃走東京都中央区港町実兄の寛美宅に立寄った跡がある

ネオアゴチン 密賣で擧る

十萬圓利得

湯本町警では二十八日午前六時ごろ同町上川七無職張儀蔵（四）を覚醒剤ネオアゴチン密売容疑で検挙家宅捜索を行い二百本を押收した張は去る六月ごろから八月上旬までネオアゴチン二千本を一本十円の割で身元不明の行商人から買入れ、一本十五円で同町内に流し十万円相当の不当利得をしていたもので、共犯者が数名いるらしく同警では密売業者及び仕入先を追究中

覆面二人組 強盗の訴え

廿八日夜十一時廿分ごろ小名浜町

青年役員會 卅日湯本で

湯本町青年連絡協議会は前後五回に亘る研究討議の結果去る十八日結成をみたが、三十日午後七時から公民館に第一回役員会を開き組織強化事業計画等に就き協議するが時代の作が約九割を占めていた、尚同審査会は廿一日迄行われ約六百点が出品される予定なので続々と古今の名刀が出るものと予想されている（写真は審査会場）

始まる 審査 刀剣

県教委事務局主催の刀剣審査会は刀剣鑑定界の権威佐藤源輔（甘蓮）佐藤政（平）の両氏を招いて廿九日午前九時から平市公会堂本館で行われた、正午現在早くも伝家の宝刀、名刀を誇る八十余点が続々と出品されその中には室町、江戸時代の名刀もあって〝抜けば玉散る氷の刃〟に観衆の目を見張らせていた

主なる名刀を挙げれば平市四軒町十三斎田良三氏所有の室町時代平長盛の作に成る二尺四分、内郷町綴山口甚六氏所有の江戸時代肥前国近江大縁勝原忠元の作になる新刀二尺三寸一分などあり、戦乱の渦巻く室町時代文化華やかなり江戸迎六八無職舘田キヨさん（四）方から同町挙に『今二人組の強盗に入られて現金四千二百円とられた』と電話で訴えがあった、同町挙では直ちに犯人捜査に当った、訴えによると暴漢面の若者二人が『めしを食わせろ騒ぐとこれだぞ』とジャックナイフを突きつけ御飯を食べた挙句四千二百円を強奪されたという、キヨさんは主人を亡くした未亡人で養子の広顕さん（七）との二人暮しだが狂言でないかとの疑もある

平四倉間電話線 八百米盗まる

二十九日午前一時ごろ平市飯野字北白土地内の平電気通信管理所有の平から四倉中村方面へ通ずる電話線約八百米が切断され盗まれた、このため同方面への通話は不通となったが同八時十分ごろ復旧した、同所はこれで三度目の盗難、尚同夜急報により平電気通信管理所から佐久山所長外五名が平市署員三名の協力を求めて現場に急行したが犯人はいち早く逃走、逮捕出来なかった

天気予報

二十九日

【今晩】北東の風緩時々小雨

【明日】北東の風朔の中緩所により小雨降るが正午頃より晴間出る、海上は今晩より明日にかけて多少シケ気味だが大した事なし

想うまゝ

眞相はコウだ

野澤むさし（3）

七月二十一日一面の論ダンに〝重要案件を引継がぬ〟と諸橋市長を非難している。これも逆説だ。後任市長が決るまで市政の責任を果すべき阿部助役が鈴木市長が立候補するや、吾等市民を捨て、理由も明かにせずサッサと辞め、鈴木市長の身替り運動に狂奔したことは全市民のすべてが知るところ。無責任極まる行為であった。従って阿部助役のバトンを受けたのが当時の山野辺庶務課長であり、諸橋新市長が山野辺庶務課長から事務の引継ぎを受けるのが当然の順序である。的外れの非難といわざるを得ない。予算や事業なども一応は引継ぎ諸般するが、必要に応じて計画を変更し予算を更正することも有り得ることである。

次ぎは宮古五湖廻り旅行と称す旅行するデタラメ放送だが、発起人が強口雌七郎、吉田常太郎の両氏であり、すこぶる危険な計画だと鑑者など反対した一人だが、果せる哉も行かぬものも全市民が受けている。当初の会費が三千円のところ追加されて三千百円位払ったと記憶する。参加議員は十六名でこの会費全部合計すると四万九千六百円、市長交際費三十万円、市会から五十万円、市長交際費三十万円という数字がどこから出たのか驚くべきデマである。

この旅行の趣意は議員の意志を統一新聞の格があるからいわき民報と同一にならぬ』と拒ったのが動機らしい。水竹氏の拒絶は当然である。前の鈴木市長時代は広告を強せなくも多額の広告料を払っていたようだし、宣伝の効果や御慮など問題外に広告料を払うべきである。大小もろくの新聞に同一ラメはたちまちくずれる。これが広告代を支払うことこそ不合理で水竹議員長のボス第一号と極印さある。

この旅行の趣意は議員の意志を統一するとは、文字通りフンバンもの。

七月二十一日附水竹競輪副会長報と同一にならぬ』と拒ったのが動機らしい。水竹氏の拒絶は当然である。前の鈴木市長時代は広告を強せなくも多額の広告料を払っていたようだし、宣伝の効果や御慮など問題外に広告料を払うべきである。大小もろくの新聞に同一ラメはたちまちくずれる。これが広告代を支払うことこそ不合理で水竹議員長のボス第一号と極印さある。

反市長派の三議員をボイコットした原因だ。すべての経済であるとデタラメ放送だが、発起人が強口雌七郎、吉田常太郎の両氏であり、すこぶる危険な計画だと鑑者など反対した一人だが、果せる哉も行かぬものも全市民が受けている。当初の会費が三千円のところ追加されて三千百円位払ったと記憶する。参加議員は十六名でこの会費全部合計すると四万九千六百円、市長交際費三十万円、市会から五十万円、市長交際費三十万円という数字がどこから出たのか驚くべきデマである。

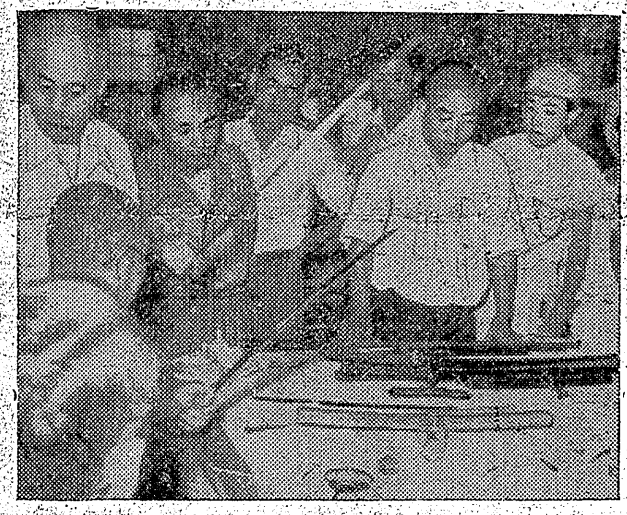

思い切り!!安く! 8月26日より月末迄
夏物一掃賣出し
白生地　夜具地　裏地　その他特価提供
何卒御来店願います
綿 全 吉田呉服店
平二丁目

キャベツと生しいたけ
入荷致しました
關場商店
平市田町三田小路電二一三二

夏物一掃大賣出し
9月3日まで
寿百貨店
平市 平和通 マルヰ
一奉仕品の一例一

紳士ズボン	750— 600円	子供純綿シヤツ	130— 100円
高級ズボン	3900—3200円	男子純綿開きん	450— 350円
純毛背広上下	7800—6800円	男子半そで	600— 520円
背広上衣	2000—1500円	女学生セーラー	550— 450円
白ズボン	1200— 950円	女学生白帽子	200— 160円
純毛サージ	1ヤール 1300—1000円	高級夏銘仙	1500—1000円
		夏銘仙	950— 500円
白生地	98— 60円	夏物婦人プリント奉仕品以外のものも3割引	
交織サツカー	158— 80円		

募集
男子店員さん
年令十六才ヨリ十八才マデ
住込、委細面談
平市四丁目
電話二六八
山吉商店

懸賞正解發表

【懸賞問題】『高級アイスクリームにはナゼ〝ウエファース〟を添えて出すのでしょうか』

【正解】『冷たい（零下七―十度位）アイスクリームを次々に續けざまに舌に載せたのでは舌がしびれて感覚がなくなり、折角のアイスクリームの味が十二分に味わえないので、途中で空氣を含んだウエファースの小片を舌に載せて舌を溫めて感覚のよりをもどし、あとで口にするアイスクリームを一層美味にさせるからである』

【解答者】一一〇八名

【正解者】五一名

このたびの試みについて予想以上の成績をあげ得たことは解答者および平市の皆々様方の御協力の賜ものと深く感謝いたしております。

なお正解者選出については右正解及びそれに近い方々に当社より直接に御通知申上げましたから御了承願います。

雪印乳業東京支店長談

日刊（除月曜）　定価1カ月金80円（週1回四頁建）一部（二商）3円（四頁）4円

いわき民報

（第三種郵便物認可）

昭和26年8月30日（木曜日）第1619号　(2)

白然

吉屋貞一

今年は曇かつた様な気がするそれは夏の初めが涼しかつたのと雨が長らく降らなかつたためもあるだろう。暑い時は暑がり、寒い季節には寒がるのが、何んといつても、われわれにとつては避暑避寒の妙薬である『心頭を滅却すれば火もまた涼し』などという言葉は自己を偽わるばかりか、或は世人を偽わる場合が無いとはいえない。

幸にも雨模様ながら流燈流しと大花火の行事も終つた晩から翌る朝までの秋雨を聴いて起きだし、窓によつて往来を眺めた。向うの鎌田山は流石に秋の気配を見せ、階下の畑には、うち続く烈日を物ともせず、咲き誇つたひまわりの花が頭を垂れ、唐もろこしの葉末が色ずきそめている。

まきばなしの朝顔を無雑作に劃鍋と素焼の鉢に六つばかり植えうけたところ、立秋を迎えた日に漸く最初の第一輪が咲いて、毎日幾つか咲いているが、こく平凡な種類であるけれども、面白い。風流にこだわる道楽気は面倒だから、御免を蒙つたわけで、敢て奇をてらつたり、珍らしさを追求するほどの熱心もない。近来は一般に花の大型が流行の様に思われ、今春の日本バラ会に出陳されたものを見ても、大きな花が大衆に魅力を持つたようで、かの生花展覧会を、ら、何か有意義の記念行事を計画したらよいであろう。新しく生れ変つた民主日本の歴史を光輝ある国民生活で実地に書き綴つて行く覚悟でありたい。日本はなりでなく古い歴史上の英雄や豪傑は再審査したら追放処分に値する者が沢山あるように見うけられる。これからの世界は人類の幸福に貢献した個人とか民族だけが尊敬の目標になるであろう。

ふと見ると白い朝顔が一輪咲いているけれども、夕顔なら良いがこれは風情が薄いと思う。我国では『貧窮日窮その外の名は無くもがな』といわれて珍重されても、外国人の趣味は色ものに重点がある花の鑑賞も季節と結び付く事が条件らしい。然し栽培法が発達した今日では、四季を通して花を咲かす期間が延長したから、それほど時節に執着せず賞美するようになるかと思うが、高原の秋に七草の中で鳴く老ぐいすの声では、どうも気分が出ない。先ず自然の推移によつて、とりどりに花が咲き出すところに妙味があると考えられる。風雅の極地は自然のいぶきからのみ発生するであろう。

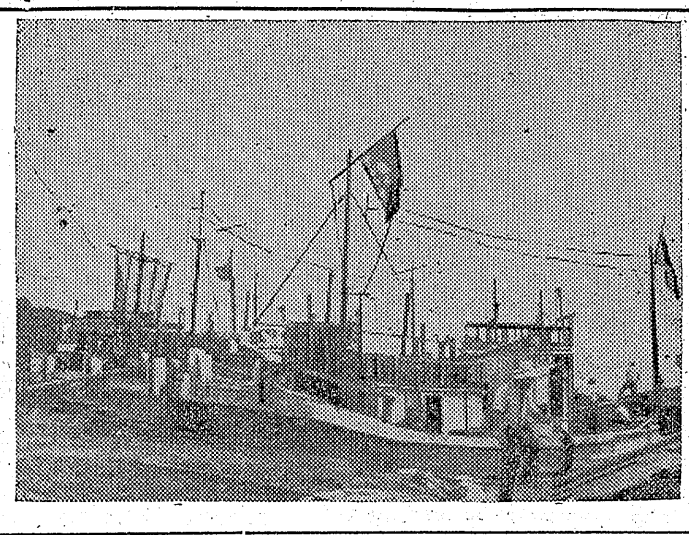

ドンコ、クロコなど豊富
一日に底曳解禁
七濱から一斉に出漁準備

底曳資源の調査を行つた結果、ドンコ、クロコ、トワシンなどが割合豊富であることが已に立証されたこの分では秋の底曳漁はすこぶる明るい見通しで各船とも九月一杯はこれに従事、十月ごろからサンマ電気棒受漁に転換する予定

○…小名浜港でも四十三隻の底曳船が出漁準備に目下大童で、魚市場前の岸壁には大漁旗をなびかせた漁船が機関の修理や漁具の修理に当つており、同底曳漁協組の話では一隻当りの乗出資金はざつと百万円もかかつているという（写真は出漁準備に忙しい底曳漁船―小名浜港にて）

○…県下の底曳漁業は九月一日午前零時を期して解禁となるが磐城七浜の各港ではこれに備えて底曳船の出漁準備に大童で当日は毋港から一斉に出港するばかりか宮城県の漁業基地から出漁する船もあり、既に廻港中のものもあり、一日の午後には早くも底曳ものかれい、ひらめ類等の初水揚げがあり同夜には市民の食膳も賑わす予定だ

○…特に今年は漁期の七月初め頃小名浜町古港渡谷岩夫さん所有底曳船幸勝丸（四十㌧）が東北海区水産研究所（塩釜）から臨時試験船に委嘱され近海底

三郡農協組長會長に木田森之助氏
初代會長を結成

今市林瀬尾八〇二生れ住居不定土工北村市郎(ま)は二十六日午後十一時ごろ内郷町綾子一の坪六一特殊飲食店みどり屋高橋イチ(ま)さん方に登楼、千六百円分の無銭飲食をした内郷町警に捕まつた

同人は二十五日に遡本町三國土

浜三郡農業協同組合長会は二十六日午後一時から小名浜町第二小学校講堂に佐久間県農協組合課長初め三十余名の来賓並びに関係組合長九十五名が出席して開き、各郡下ごとに組織されていた農協組合長会を浜三郡下の農協組（九十九組合）が一本化して浜三郡農協組合長会を結成することを決定、会長には木田森之助（石城）副会長山田登（相馬）石川正巍（双葉）の諸氏を選任、続いて近く行われる県農協組連合会役員選任には三郡協議の上選出することなどを協議午後五時盛会うちに閉会した

交換台三台を購入
平電話局　サービス改善へ

平電話局ではこの程新しい交換台三台（一台三座席）を購入、来る九月から使用することになる、今一座席三・四回線を受け持つては足るので今迄よりサービスが良くなることになる

平電話局ではこの程新しい交換台で加入者に少からず迷惑をあたえていたが、今度の六座席増加による所謂輻輳に関する実地調査研究で同市林地内で行う間伐は大体一町歩内の杉、檜材を合法的に間伐する、又横川林地では約四町歩の雑木ケヤキ、クヌギ、其他雑樹等の立木伐採に関する調査研究で参加者は浜三郡六カ所の営林署長、各担当区員並に各課長前橋営林局よりは経営部長、事業部長、造林

濱通り営林署　現地協議研究會
來月上旬　川部村山林で開く

前橋営林局主催浜通営林署の現地協議研究会が来る九月上旬植田町営林署管轄たる川部村同蔵、横川の両林班内で開くことになつた、この研究会は森林の更新及び間伐施業等に関する実地調査研究で同蔵山林地内で行う間伐は大体一町歩内の杉、檜材を合法的に間伐する、又横川林地では約四町歩の雑木ケヤキ、クヌギ、其他雑樹等の立木伐採に関する調査研究で参加者は浜三郡六カ所の営林署長、各担当区員並に各課長前橋営林局よりは経営部長、事業部長、造林部級が参集して去る十日森林審議会に於て決定した森林改正法による所謂適合伐採即ち胸高直径基準等に就て研究を行う

民有林でも亂伐は不可
弓納持署長談

右に就て弓納持植田営林署長は『森林法の改正に依つて当然斯うした実地調査研究は行われなければならない、技術的な面は別問題として特に注意を要する事は民有林の伐採方法は乱伐や皆伐が不可能になつたのである、即ち杉材は目通八寸以上は伐つてもよい、檜は七寸、松六寸五分、クヌギ三寸それが胸高直径基準で以下の材は伐採出来ないのが原則となつている、故に山林所有者は此の点に留意して欲しい』と強調した

陸上縣大會
代表選手決る

二十六日開かれた石城郡連青第五回陸上競技大会終了後に選考会を開き県大会の出場選手二十一名を次の如く決定した

【男子】▼百米佐藤清（田人）▼二百米中村哲男（小名浜）▼四百米高萩定雄（内郷）▼八百米小形清美（鮫崎）▼千五百米中村正夫（好間）▼五千米山野義清（上遠野）▼二十キロマラソン大平次邦（磐崎）▼走高跳高橋剛（大浦）▼走巾跳、三段跳阿部計（内郷）▼棒高跳小野博（錦）▼砲丸投竹内義之（錦）▼円盤投江尻弘（内郷）▼やり投上遠野朗（泉）▼八百米リレー佐藤、中村、高萩、阿部（神谷）▼千五百米リレー太田原、鵜沼、渡辺、下山田

【女子】▼百、二百米鵜沼サクコ（夏井）▼走高跳蛭田江子（田人）▼走巾跳渡辺サダ子（草野）▼砲丸投戸田貞子（大野）▼四百米リレー太田原、鵜沼、渡辺、下山田

苦情相談所は大繁昌
事業税は何故高いと

二十六年度分地方税、事業税の決定に伴う苦情相談の申立て期間は通知を受理した日から一カ月以内となつているが、石城地方事務所税務課では去る二十五日からこの苦情相談を受付けている、申立人は二十五日には七十名、二十七日には百二十名が窓口に詰めかけ、課税が高いと係員を手古すらせた網税者の言分は大部分所得税では各種の控除があるのに事業税はないから間違いではないかーと言つて来ているもので同所税務課では『地方税では事業税から各種の控除が認められないから国税の所得税より高いのは事実です、これは所得総額の一割二分が税金となつている』と言つている

自轉車盜まる

平市五色町会社員江戸川一郎(ま)さんは二十七日午後十二時ごろ自宅前において中古自転車一台を盗まれた

◇小名浜町須賀町二〇三魚行商長瀬武四郎さん(ま)方では二十八日午前五時ごろ中古自転車一台（六千円相当）を盗まれた

合同區
道試地
柔植田署
道場で開催

日全県員の柔道試合大会を磐城道場で開催、赤津師範審判で団体紅白試合、続いて個人無段者有段者試合を行つた、当日の人賞者は左の通り

◇紅白試合―赤組▼個人無段者一等内山（泉駐在）二等上原部長（本城）三等営岡（本岩）▼有段者一等下田（下川）二等佐藤（司法室）三等草野（谷通）

電線泥

岩瀬郡西袋村越久字二枚橋生れ住居不定土工正木白一(ま)は去る十八日午後十一時半ごろ同字地内加藤浦吉さん方飯場裏に架設してあつた第二次電線五貫二千円相当を盗み指名手配中の処二十七日湯本町警員に捕まつた

リヤカーを詐取

伊達郡睦合村成田字坊の内生れ住居不定土工内家源重(ま)は昨年九月二十五日午前七時ごろ主人の湯本町関船字上関七十七土工飯場角正雄さん襲富貴子さんをだましリヤカー一台一万五千円相当を詐取したことが判り二十六日湯本町警に捕まつた

傷害

内郷町高坂字桜井九二百屋土工黒田弥作(ま)は二十六日午後九時四十分ごろ同町綴字堀坂二百屋土工菊地八郎(ま)を戸外に呼び出し二年前貸した二百円を返済しろと怒鳴りつけた上金沿一週間の傷害を与え現行犯で内郷町警に捕まつた

次長に門馬氏

東北海運局小名浜支局では運輸省令に基き次長制を設けたが、二十五日附を以つて同支局監理係長門馬武雄氏が次長に発令された

五人組泥送検

赤井村字畑子沢目屋佐藤倉蔵(ま)同石炭商竹田幸助(ま)同鉄屑業佐藤ナヨ子(ま)し仮名―外十八の少年二人の五名は去る三月から七月の間に赤井村日本繊業会社＝管理人本間整氏(ま)＝からレール、電線など約百貫（四千円相当）を盗んだ廉で二十七日平地区警から送検

電線泥

岩瀬郡西袋村越久字二枚橋生れ住居不定土工正木白一(ま)は去る十八日午後十一時半ごろ同字地内加藤浦吉さん方飯場裏に架設してあつた第二次電線五貫二千円相当を盗み指名手配中の処二十七日湯本町警員に捕まつた

リヤカーを詐取

伊達郡睦合村成田字坊の内生れ住居不定土工内家源重(ま)は昨年九月二十五日午前七時ごろ主人の湯本町関船字上関七十七土工飯場角正雄さん襲富貴子さんをだましリヤカー一台一万五千円相当を詐取したことが判り二十六日湯本町警に捕まつた

傷害

内郷町高坂字桜井九二百屋土工黒田弥作(ま)は二十六日午後九時四十分ごろ同町綴字堀坂二百屋土工菊地八郎(ま)を戸外に呼び出し二年前貸した二百円を返済しろと怒鳴りつけた上金沿一週間の傷害を与え現行犯で内郷町警に捕まつた

ローカル　平放送（30日）
JOCP ラジオ JOMG

節は・喜早起鳥『冬の鋼料を用意しましょう』県畜産課提供後・ラ平若松通信第九七報福島県報平支社長萱野芳夫

産婦人科　性病科　外科
久保田産婦人科
院長　久保田　眞一
副院長　久保田　眞
看護婦募集

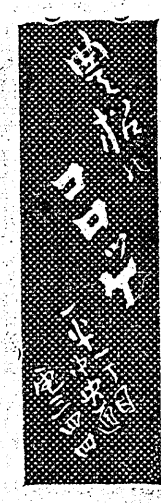

外科　産婦人科
胃腸科　整形外科　放射線科
入院随意　植田町本町四三　電話四七番
永井醫院

靴　専門店　一
平市二町目　電話四四六番

神戸本場牛　第一線屋
特約店　第二線屋
平市二丁目　電話五三九
平市中央通　電話七九四
◇良品廉売に優る商略なし◇

外科　肛門科
上田醫院
平市南町（平局裏通）　電話一二九番

僕も貴女も
私も貴男も
誠光堂の…
腕時計
各種堂に取揃えました
誠光堂　電988　平市銀座通

整形外科　外科　内科
金成醫院
金成桂一
平市鎌田町二一　電八二六番