日刊 いわき民報
発行所 平市田町 電176 381 1222
いわき民報社
印刷発行人 田原 登

初の農委選激戦か
立候補受付は一日から

三月三十日公布施行された農業委員会法に基く各市町村農業委員会委員の初の選挙は愈々七月二十日全国一斉に行われる、立候補者受付は一日からで十日届出を締切り十五日選挙人名簿が確定する、農業委員会は従来の農地委員会、農業調整委員会、農業改良委員会の三つを統合し、これらの仕事であった小作地解放、自作農の維持供出割当等のほか農業発展の合理的計画などを行うもので各町村十五名づつ委員を選出、このほか市町村長の選任出来る委員は五名以内となっているが農地面積の多い市町村では二つ以上の委員会を設置出来る、選挙権および被選挙権者は満二十才以上、一反歩以上の農地を耕作しその家族で年に六十日以上農業を営んでおるもの、郡下では二十九カ町村に対し組合町村で二つの委員会を設置する態度にある町村が永戸鹿島、沢渡三阪上下小川の三町村で委員会設置予定数が三十二、平市は旧市内、神谷原野の三つを設置する

選挙運動は公職選挙法に基いて行われるが選挙費用には制限がなく地小作別の選挙でないため特に富農階級の進出が多いとみられ平市の場合は旧市内は無論走とみられるが神谷、飯野は特に農林地域で農地については自作農の維持や供米の割当問題等切実なだけに農繁期で関心が薄いといわれる一方、可成り強い関心をもたれているので倍の競走率を示すものと市農地課ではみている、特に旧農石城支部では二十七日市労働会館に大会を開き選挙対策を練った

沈船引揚げ 圓滿に妥結

植田町漁協組（組合長渡辺新太郎氏）では昨年七月ごろ石城地方事務所に対し同町大字小浜地先沖合六百八十米に沈没した東京都日産汽船KK所有貨物船日鳩丸を多賀郡大津町秋山某が約三カ月間に亘りダイナマイト（一月六百本使用を使用して引揚作業を実施するわけだったがこれに反対し、此附近一帯あわび魚貝類のせい息地であるから海中爆破を行われゝば必然金組合員の死活問題になると主張し続けていたが此程沈没船引揚船と漁協組の話合で適量を使用してやるならさしつかえないとして約一年目に妥結、地方事務所では二十五日、火薬使用の許可を行った

集團交渉拒否に反對
日鐵・蹶起大會開催を指令

日鉱常連では七月以降新賃金の集団交渉申入れに対する東部鉱連の正式拒否に対し廿七日常任斗争委員会を開き対策を待ったが、傘下組合に有効、且つ適切なる集団交渉拒否反対の斗争を行い、職場、蹶起大会等を開く様指令、日鉱では二日午後一時から両組織と再度交渉をもち抗議することになった

炭鑛勞務者用 品の入荷狀況

半石炭鑛務所では二十五年度炭鉱労務者用作業用品第四・四半期分として作業靴下割当六、四六四足入荷量五、〇三六足▼手袋割当七、五一四双入荷量五、〇〇〇双▼綿織物割当五、九五四對度未入荷

磐陽會で謠曲

石城地方鑛務所磐陽会では月三回同所に観世流の権威者島越一氏を招き謡曲会を開催することになった、会員は二十名

事業所統計 調査を實施

十月一日現在で事業所統計調査を実施する、目的は全産業に亘り地域産業規模別等の事業所従業者の分布並に活動の状態を明らかにし産業経済活動の実態把握に資し各標本調査の適切な抽出を行うために必要な母集団を提供するもの、調査対象から除かれるものは

▼法人以外の事務所で農業林業狩猟漁業水産養殖業を営むもの▼国又は地方公共団体の営む事務所にして現業以外のもの▼場所的設備が恒久的でない事業▼法人以外の事業にして休業中のもの及び収入を得て従事する従業者を有しないもの▼連合軍又は外国政府の直営するもの

湯本の道路五年計畫

湯本町では二十五年から二十九年まで五カ年間の計画で道路工事を行っているが、二十五年度に完成した道路は鹿島坑線（関船から鹿島坑）延長千四百四十米、小野田線延長六百十米、国道六号線（石畑踏切から堀坂）延長千二百廿米で現在工事中の道路は辰の口高倉線延長千五百米、千代鶴上浅貝線延長千三百廿三米、鹿島坑鹿島村延長二千三百五十米等で、二十六年度は大王崎藤原線延長三百六十米、二十七年度は三函山神線延長千二百米、二十八年度は上の台小野田線延長五百米、湯台堂長倉線延長七百米、二十九年度千代鶴止浅貝線延長七百米、向田上浅貝線延長千米等が計画されており、これが完成すれば産業交通上両町の発展は期して待つべきものがあり観光事業展開の上にも寄与するものが大きい

舗裝實施へ
湯本で協議

湯本町では近く予算八十五万円で東町（山形屋旅館―満州バー―丸屋洋品店―鰯卸肉店）延長五百二十米のアスファルト舗装道路工事を施工するため二十三日午後二時から役場会議室に同町駐在員並に世話人を招き負担金着工期日等に就き打合会を開く

金融
十月一日から実施される社会福祉事業法の宣伝普及などにつき平市と石城地方事務所との連絡会議は七月二日午前十時から市委員会室で開く

◇小名浜町高山日本水素工業労組では二十九日午前十時から同組合事務所に町内労組と提携して町民税に関する懇談会を開き同町在住勤労者の源泉徴収税金の特別措置申入について協議する

◇平市連合婦人会では七月七、八の両日午前九時から市公会堂日本間で婦人会を開く

◇平保健所では七月二日午後一時から市公会堂日本間で石城郡助産婦組合の総会を開く

◇石城地方事務所総務課では七月二、四の両日同所会議室に県内宝くじ発行についての打合会を開き割当宝くじの消化方法及び各町村割当枚数などについて協議する

郡連PTA
九日役員會

石城郡連合PTAでは七月九日午前十時から小名浜第一小学校で役員会を開き二十六年度の行事運営について再検討する

不便な現金出納制
植田で東邦側に運動

東邦銀行植田支店は日銀代理店の看板を掲げてはいるが納入事務だけで払出しはしないため植田町の国庫金取扱関係官庁側では毎月平市の日銀代理店より現金を受領しているが不便なばかりでなく、現金の携帯は盗難の恐があるので今回植田営林署内納税準備預金の取扱を東邦銀行の日銀代理店が金銭出納の営業が出来る様町当局の協力を得て福島日銀支店に陳情書を提出した、植田町で国庫金を直接受領する官庁は営林署は一カ年約六千万円、建設局五千万円、北区署は六百万円其他を合すると一億二三千万円は下らぬ数字である

アミラン漁網を發注

県水産試験場では本年の秋期サンマ棒受漁業に県下のトップを切って合成繊維アミラン漁網を使用すべく二、三日中に東洋レーヨン会社に発注するーこの漁網は石炭酸を原料として出来ているもので綿網に比すると漁網の腐敗の原因である細菌に対する耐菌性が強いこと即ち網網の防腐染料に要する二十三十日の時間と労力と多大な被用は必要としない第二に吸湿性が小さいこと湿度一〇〇%において網四三・九%アミラン六・七%で他の繊維に較べて非常に小さい、抗張力が綿糸の一、三一倍の強力を持っていて、耐摩擦力は二十倍似上で非常に強力である又柔軟性を帯びていることなどがあげられ寿命は正に約四倍である、だが価格が非常に高く綿網の約八倍もし、サンマ棒受漁網に例をとってみても一張綿網の場合たと三十五貫で十万五千円程度で済むがアミランだと二十五貫に三割減量するが約八十万円かゝることになるので現在のところ一般漁業家には縁手だが同試験場ではぜひ今秋サンマ期に試験しようと大いに張り切っている、九州の長崎水産試験場では昨年アグリ船にアミラン漁網を使用成功している実例もある

學校だより

◇石城郡小中学校教務主任会は三十日午前十時半から小名浜一小に開き二十六年度教育予算に就き審議した

◇湯本町内校長会は三十日午後一時から常磐中学校に開き夏休みの生活指導に就き協議した

◇湯本中学校PTA企画委員会は二十八日午後七時から役場会議室に開き第二学期行事としてPTA新聞発行等を二十一日公民館に納涼芸能発表会開催、学習生活指導をテーマとした部落懇談会開催、夏季臨海学校開設（八月於新舞子研究物展示会開催、二十七日結成された通学後援会の活動を七月一日から開始これらを決定し午後九時半散会した

眼鏡

▼海辺が恋しい季節となった、小名浜町では今年も例年通り七月二十日を中心に海まつりを計画海水浴客の誘致にあの手この手を考案中だ▼特に海水浴場となる三千トン埠頭には早くも三段式飛込台、共同便所等を新設することに決め手廻しの早いところを示した▼が同埠頭一帯を見ると浜ゾ子でも不快を覚えるはげしい魚臭と不潔な水たまりがあるのも何んとかして貰いたい▼魚臭は魚肥の干場に同埠頭を使用している為でこれからぱウジがわく始末、また埠頭の水たまりは排水溝がない為で自転車が通れなくなるばかりかホウフラがわくことになるだろう▼ウジと蚊のいない海辺こそ海水浴客を誘致する一つの条件でもあると思う

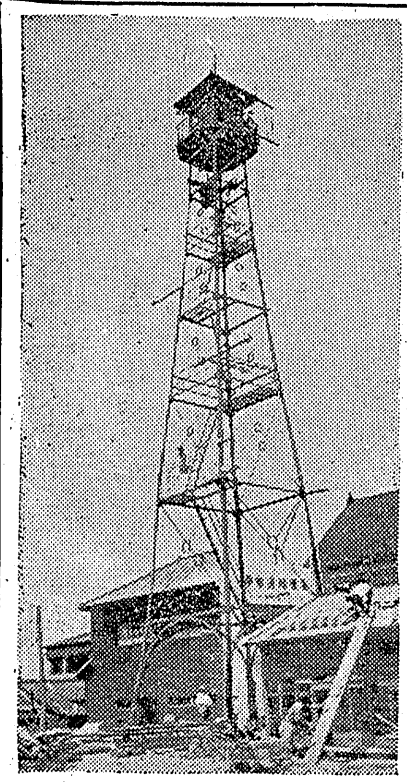

火の見やぐら御引越し
危險はさらさら無いとのこと

△△△

日刊　定価、カ月金80円（週1回四頁建）（除月曜）一部（二頁）3円（四頁）4円　（可認物便郵種三第）　いわき民報　昭和26年7月1日（日曜日）　第1568号　（2）

議會事務局 設置問題で激論

六月市會、劈頭から大荒れ

半市六月定例市会は三十日午前十時半開会、吉田議員を除き全員出席、金古議長から、『会期四日以内』との宣言あって伊藤助役から提出議案について午前中は二十六年度歳出歳入追加予算、二十六年度特別会計市競輪場事業費歳出更正予算、二十五年四月災害耕地事業復旧工事施行、市手数料条例改正、市議会事務局設置条例設定の件など二十六年度歳入歳出追加更正予算関係議案に就き一括説明あり、引続き質疑応答に入ったが佐藤議員の議会事務局設置に伴う予算措置に対する質問から俄然鈴木（寅）強口議員らが設置反対を主張、強口議員は『中央で公務員の行政整理を準備している点からみて必要ない』と強硬に主張、町田小野議員らは『設置に伴う経費の面からもしばらく研究して暫時保留』を主張、これに対し大賀、多出井議員らは『議会のスムースな運営を計るためには執行機関である市当局の世話によらず、決議機関として独立した権威を保持する上に絶対必要』を主張し、委員会附託を提案したが偶々大額議員の市当局に対する『平事件警備に要するけん銃実包（三万五千円）の予算措置は公判にのぞんだ結果大した必要がない、公民館の建築工事がどんな風に請負者間と契約されてるか跨線橋設置に伴う五百万円の予算措置が前市長当時からそのままもちこされているが今後どんな方針でやるかハツキリ説明して頂きたい』との質問から端を発して強口議員は公民館請負者の関係から個人感情の表示とみられる発言をし、大額議員に対し『副議長は三万五千円の手当をもらっているが警察行政の強化を無視した今の発言や市会事務局設置について議会で決まらぬ場合は委員会附託と簡単にかたずけるといった六法全書式のやり方は全く困った』と発言、この点で相互に激論が交され、事務局設置問題でもみ町田議員は『個人感情の発言は議会を冒とくするも甚しい、当選した当時の気分に吾々はかえるべきだ』と議会は一時こたくを演じ結局議長の説明を求めることになり議長から『地方自治法の精神からいっても議会の権威を保持すべきで全国二百四十七市のうち事務局のないのは平市だけ、市議会は議員常任委員会でも常に市の世話になり議会事務上一貫性を欠いている前市長当時、設置をのぞんだが経費面で実現出来なかった』と説明あり結局、『多数の議員は賛成しており問題は設置内容について』あってこれは多数の委員で検討して決めた方がよい』という提案が町田、大泉議員からあらためて出されこの儘午後零時半、暫時休議に入った

適當な報奨をせよ

町民税で申し入れ

小名浜町高山日本水素工業労働組合では町内の各勤労者団体に呼びかけ町民税に関する懇談会を二十九日午前十時から同組合事務所に開催した、日星製作所、臨港鉄道電車、運輸省工事々務所、小名浜運送、丸通、各銀行など十一団体の代表者が参集協議の結果、同町長に対し次の『税金の特別措置に関する申入書』を近日中代表十一名から手交することに決定した

朝鮮動乱勃発以来物価は三十%上昇している、此のインフレの進行は、実質賃金の切下げとなって我々勤労者の生活を脅かしている其苦しい生活の中から我々は全收入の廿%乃至卅%に上る勤労所得税、地方税を納入しているが、延滞額が二千万円に上っている現状を他所に、我々のみ延滞を絶対にゆるさない源泉徴收が決定され、勤労者にとって又二つの酷な条件が附加されると云った、課税査定の公平、不公平に就いては又別の機会に於て我々の態度を表明し異議を明確にしたいと思うものであるが、今回は町当局と折衝し得る範囲内に於て次の諸事項の要望を申入れたいと思うものである、この要望は、小名浜町在住の源泉徴收の対象となる勤労者団体の会合に於て充分に意見を交換し、統合し、総括したものであって、町当局者の善処を切に期待するものである

一、源泉徴收することによる前納並に延滞をゆるさざる現状に対して適当な報奨を考慮する事

二、我々勤労者に対する税の還元即ち勤労者の福祉となる事業の実施

三、現在二千万円に上る町税の滞納を一掃する様抜本源泉的措置を講ずる事

カツオ漁は振わず

ビン長が案外好調

カツオシーズンを迎えて石城七浜は意外に振わずむしろビン長マグロが漁を見せている小名浜町県水産試験場無線局の話による本県の大型漁船は千葉県野島崎から三、四百マイルの附近にカツオ群を追っているが大した漁獲にも恵まれず小名浜港所属の某船が一万一千貫のカツオを獲ったのがひときわ目立っている程度、これに対しビン長もカツオ漁場附近に集まっているので各船ともカツオとビン長のタイワシを用意し双方を追つている形、ビン長は平均三千貫の漁獲を見せているが漁価が良いので幸い恵まれている、なお同水試では去る十三日から二十三日まで指導船共盛丸（百廿八㌧）で行つた漁場調査の結果（一般漁況）を次の如く発表している

沖合に冷たい潮があるためか鮫付カツオ群等は例年に比較して大分灘に入り竪島沖より銚子沖にかけて二百乃至三百マイル附近に多く東経百五十度以東には殆んど見られなかった、然しビン長群は銚子沖でまだ停滞している模様、なお特異的現象としては一般に水深百米の水温が比較的に上昇していることだ

職員體育大會など行事決る

湯本校長會

湯本町内校長会は二十九日常磐中に開き七月七日九時から湯小に職員体育大会を開催するほか近く学習指導要領講習会、道徳教育講習会を教組石城支部第二支会主催で開くこと、十月下旬常磐中に中央から視覚教育の権威者招き研究会、一月中旬湯中に平市児童劇研究家掛田二郎氏を招き学校劇研究会等を開催することを決定した

檢便を行う

小名濱で

小名浜町大字東田林四一農業富岡マツさん(六)は二十九日疑似赤痢と決定隔離した、附近には下痢患者が数名いるので事態を重視、三十日同町役場平保健所小名浜分室員らが出張一齊に検便を行った

交安協總會

來る二日

交通安全協会小名浜支部では二日午前十時から役員会同日午後一時から総会を同町署会議室に開く、昨年度予算案並びに事業計画、小型自動車運転免許臨時試験の実施などを協議する

選擧人名簿

一日から縦覧

平市では農業委員会委員選挙の選挙人名簿の縦覧を二日から六日まで行う、神谷、飯野は各支所で

不正所得

兩名送檢

内郷町綴字七反田十五滝口勇(三七)は同町内町就労世話役谷口弘(三四)と結たくして去る五月十七日から三十九日までの間に四日間仕事を休んだが仕事をしたようにごまかして七百四十八円の不正所得をなした、また谷口は期日のきれた日雇人夫手帳を改ざんして幽霊人夫をつくり三月から五月までの間に延三十数回にわたって三万九百円を不正に所得していたことがわかり二十九日いずれも内郷町署から身柄送検された

疑似赤痢

勿來町関田字北町

七二鈴木勝夫(三)さんは二十九日疑似赤痢と決定、隔離

鷄の大敵は蛔虫です

一〇〇%の虫下し　産卵促進　強壮剤

フエノチアヂン　日配

平市公会堂前　**橋本小鳥店**

教科書採擇研究會開く

展示會當日

昭和二十七年度使用の小中高校用教科書展示会は全国七十有余の図書出版会社から提出された四千数百冊を展示して七月三日から一週間平第二小学校で開催されるが県教委石城出張所では同日午前九時から同校で教科書採択研究協議会を開き教科書採択に対する出張所の基本方針を決定する

月走る

（車中隨想）　吉屋貞一

今年の梅雨は霧雨型だといわれるだけに中休みしながら降っているのか、今日は晴れたともなく降るでもなく、むし暑いけれども車窓から流れ込む風は少し冷たい。平ゆき終列車で読むものに飽き、晴にも疲れて、ひじをついて田植時の風景を送り迎えする。何時の間にか海辺に出たが、はるかに日立の防波堤の中に親船子船が大漁旗をかかげて入港する風景は、一幅の絵巻物を見るようだ。

これからは蚕糸でも純綿だとか純毛だなど通よがりの自慢でなくむしろスタイルと機械に重点を置いた方がよい。やがて磯原近くに来ると海の上空に丸い月が淡い色の姿で浮き出しサンマータイムながら八時というのに、まだ昼のように明るいためか田に働く人達もあちこちに動いて、娘さんの赤いたすきもまじって見えるが、間もなく暗が急に迫るように思われ月がくっきりと中天に懸って、そ の影が水田に宿って、汽車が走るに従って月も歩調を揃えて走ってくるように思われる。鏡のように光るボールが野越え山越え、並木の上を飛ぶかと見れば其影も水田の中を踊りながら付いて来る。

勿来海岸の松や砂丘も墨絵のように浮り、月見草が時を得顔に咲く風情も面白いけれども、それも束の間で夜の帳が下りる。村はもちろん住家のあたりに明るさが足らない。町を今少し明るくすることは出来ない相談だろうか。近頃電気料の値上りが問題になっているが、再建日本の産業上からも一般の生活面からも、安い電気の供給を欲しい。闇の中に咲く月見草と尼介な悪の華のは美しい月見草と尼介な悪の華であろう。文化の華は光明の裡にのみ開くものと思う。電力と電燈は文化生活の重要な条件であるまいか。

闇は深くなるばかりでも、汽車は不難にスピードを出して走る。

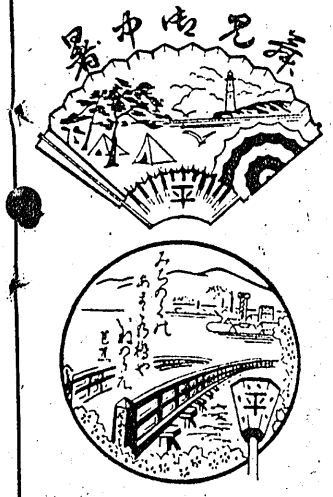

繪入ハガキ、風景スタンプ

暑中見舞用に一日から發賣

郵政省では昨年初の試みとして発売した暑中見舞葉書が非常な好評をうけたちまち売切れとなったので今年も『風鈴と線香』及び『すいか』を描いた優雅な二種類の絵人はがきを普通葉書と同額の一枚二円で七月一日から発売するが極く僅かであるから売切れないうちにお早く買求められるように平局ではいっている、なお平局ではサービスのため『暑中お見舞申上げます』と書いたゴム印と暑中見舞用として局面に海浜のキャンプと避暑の遊覧を描いたもの及び郷土紹介用として呉土橋に桜花を配し炭鉱の遊望を取入れた美しい風景スタンプを郵便窓口に備付けて無料で押なう希望者の利用に供している

三中の水飢饉を救え

PTA代表ら陳情

平第三中PTA代表国井一美、内木宗八氏らは田市当局にPTA四十五名の署名による陳情書を提出、第三中が水道施設の設備がないため生徒使用の水不足をなげき暑潮水期をむかえて飲料水、掃除用水、運動後の用水不足にあい生徒たちは登校に際して水筒、瓶等を持参している現状にあり、同校にある井戸水は七百五十名の生徒に対し一日約八石の湧水量しかなく少量のため翼期衛生上手洗さえも不完全なよ、もし集団伝染病が発生することにでもなれば大いに憂慮せねばならず、問題は早急に手近なところから水道管の延長を昼潮水期をむかえて飲料水、掃除計って呉れる様にと陳情した、これに対し市当局は善処を約れに一日も市当局は善処を約した

不良化防止へ

あす協議會

内郷町少年愛護連盟、公民館共催

白痴

前賣券を御利用下さい

畫　明作
映　澤大督
竹　松監

前賣券　60圓　船敏郎　三
前賣券　70圓　雅之　森
入場料　30圓　節子　原
6日迄

【前売所】一丁目　金沢屋　二丁目　キクヤ　六丁目　鶴沼薬子店　銀座通　藤越　中央通　富川理容所　駅前　いつみや　新川町　佐藤煙草店

平舘

上映中も前売してますから御利用を

小兒科
內科
鈴木醫院
平市鍛治町七
鈴木喜平
電話四五二番

特選
夏もの
プリント
服地
洋服　洋品　各種多數入荷
◇当店でお買上げの方には裁断無料奉仕いたします
御注文は…
◆迅速低廉確實の店◆
鈴藤
平市四丁目三番地
電話四九二番

初夏の洋服は
一九五一年型……
アメリカン・ニュールックスタイル
絶對最高級技術を誇る!!
良 渡邊洋服店
最高級品夏服地其の他高級服地純麻服地
全国ラシャ問屋の見本（数百種）有御来店をこう
【電話有次第参上】
平市二丁目常陽銀行裏通り紅小路二六
店主　渡邊良平
電話九五七番

推鐵　小瀧　旅館
福島縣小名浜港
電話一〇二番
初夏の小瀧へ…どうぞ!!

＝今年は梅の當り年＝
かめが大量入荷
いたしました
一斗　八升　五升　三升以下各種在庫豊富
平市一丁目
電二三九番
久 武田陶器店

時計の誠光堂　誠光堂
正確な時計の
御用は一流製品を扱う
誠光堂へ　修理も正
確で迅く丁寧しかも安
いと目下大評判です
誠光堂
平市銀座通　電988

きゝ目がない不良化問題
要は大人の人格向上
手を焼く湯本・關係者の意見

青少年不良化防止問題は学校、家庭、社会の悩みの種であり講和会議を目前に控え日本再建の上に暗い影を投げかけている＝湯本町では敗戦の経済的ひづみ、道義の頽廃、炭鉱街の特殊環境等により頽廃する青少年の不良化犯罪の防止策として二十三年七月湯本町内補導会を結成、更に青少年保護協会青少年連合自治会等独自の機関で活潑な努力を重ねて来たが効果は目に見えず、今後の忍耐と研究が問題となつている、これに就いて関係者の意見を聞いてみた

▼少年保護司楢正懲氏談＝不良化の原因は本人の性格、家庭、社会環境の三面から見られる、本人の性格は意志薄弱、放浪癖、射倖心の強い者、家庭的原因は無理解、放任、継父母、社会的原因は交友、大人の無自覚な言動に要約される、昨年まで炭鉱地域に問題少年が多かつたが現在では町が十分の六まで占めている、この現象は婦人会青年会の積極的な善導善導の賜でこの問題だけは外科手術のようにいかないから忍耐と努力が必要で結局長い眼で見ていかなくては駄目だ、とに角一人の問題少年の周囲には必ず共同線が五人位いると考えられるから、学校家庭が緊密に連絡をとり、そのためには家庭訪問も月二回位実施して問題少年の補導に尽力しなくてはなるまい

▼湯本町警少年係談＝最も大きい原因は交友グループで、放任すると自然遊園地の設備がない為悪友に接近する機会が多くなる、少年事件の七割が窃盗で十四、五才が多い、根本策として大人が自省し人格の向上により感化する他にないと思つている

▼PTA代表森田福祉部長談＝父兄教師協力して生活指導に当るのもよいが最も理想的な方法は生徒児童の自主的な機関である自治会の活動を通して相互に啓発し合うのが肝要だ、大人が言動をつつしむのも結構だが学校では修身科を復活する方法などにより情操教育、社会教育に専心しプライドを持たせるようにしつけるべきだ

女の喧嘩
川部村沼部字宿九農業芳賀某(一九)は去る五月二十九日ころ第三小学校工事現場で仕事のいざこざから現場監督の舟達栄助(六)さんをスコップで殴りつけ左手首骨折の全治四十日間の重傷を加え傷害現行犯で平市署に逮捕された、野崎は昨年五月の職安所押し掛け事件に連座現在、公判中のもの

少年ドロ
入遠野村上根岸中学三年佐藤某(一七)平子某(一七)の両名は昨年九月ころ同村農業平元正さん方タンスから現金千百円を盗んだのを手始めに同村内を前後十一回にわたつて衣類などを盗んでいたことが判明、二十九日植田地区署から書類送検された

赤痢に御注意
平市内で既に十一名

赤痢は昨年から全国的に増加、平市でも本年は冬の間から発生し、月以降現在までに赤痢（疫痢を含む）患者十一名（内三名死亡）に及び昨年同期に比べて約十倍の増加率をしめしており、いよいよ伝染病流行の夏期を迎えてその対策準備の必要性が強調されている、最善の予防法としては赤痢菌を口に入れないことであるため市当局では次の予防事項を厳守する様要望している

▼手をきれいに洗うこと（飲食物を取扱うときとくに直接口に入れるものを扱うとき飲食の前用便後

▼ハエのたかつた食物をたべないこと（ハイネズミの退治）

▼生水、生物、未熟の果物等たべないこと

▼家屋内外特に台所、便所、下水等の清掃

此の外未消毒の流水使用はとくに危険で前項の赤痢発生原因は流水使用によるものが非常に多いので流水の使用は中止し、井戸水、湧水もさらし粉消毒を行う様強調、特に盛夏に向つて子供たちの水泳が始るので夏井川、好間江筋、小川江筋、愛谷江筋其の他汚水の沼等の水泳は堅く禁止させる様一般の父兄にのぞんでいる

爽やかに緑風の吹く牧場

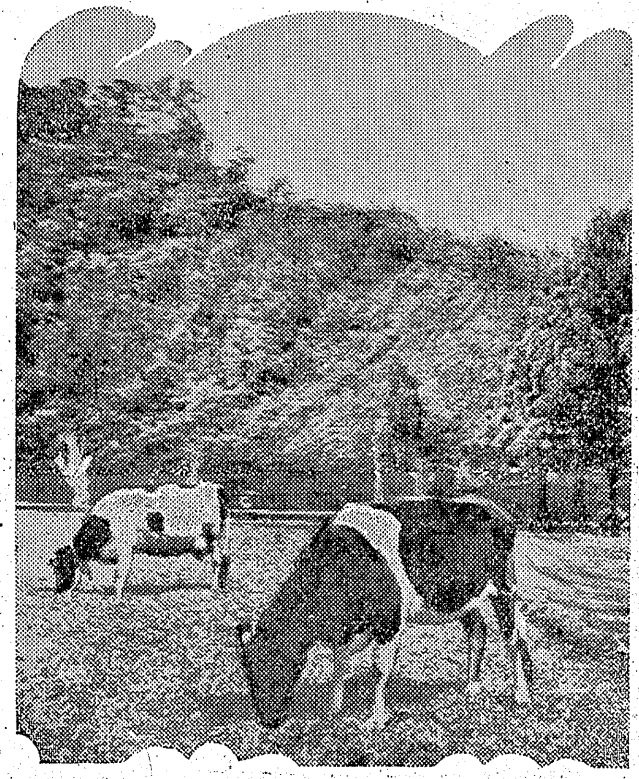

規格外は販賣禁止
驛賣アイスクリームは規格外

県下牛乳乳製品の駅売協議会は二十八日飯坂町に開かれ平から平俣健所若松技師その他駅売関係者四名が出席した、議題は昨年十月十六日附の厚生省令に基ずきアイスクリームの成分規格及び標示の徹底と促進の二項目で、平駅においてはアイスクリームは規格に一致したものはなく、もしアイスクリームとして販売すれば違反として罰せられる、また駅売りの牛乳のキャツプについては平駅は水戸管理部関係なので他駅と意見が一致しなかつたが、衛生的見地から保健所と駅と協議して県内の統一したキャツプを用いるようにする

石油泥を援助
泉村字八木屋一〇関彩油商店雇人佐藤浩三(二七)は六月十日ころ知合の遊興婦某(一七)ら三名に『関彩の倉庫から石油を盗もうと思うがばれないように帳尻を合わせておいてくれれば謝礼金を出すから』といわれて三名のものが盗むのを助け九日ころ錦町屋初太郎氏のトラックに柴木を積んで運搬中川部村小川地内の狭い場所をバックさせたことから附近の大井川清と喧嘩となり斃で大井川さんの顔面を殴打全治一週間の傷害を与えたが、その喧嘩をみていた芳賀の母さだ子(四四)は大井川さんの母ツメさんの髪の毛をつかんで引きずり全治二週間の傷害を加え二十九日植田地区署からそれぞれ書類送検された

市署で表彰
檢擧に好成績

平市署では三十日の召集日に六月中の検挙成績優良署員の表彰を行つた、受賞者は次の十名

熊谷部長、真野、佐藤、新妻
武藤の四刑事、舘内、渡辺、小川、阿部の四巡査、橋本婦警

傷害
平市上荒川自由労務者野崎隆(三)は二十九日午前九時ごろ第三小学校工事現場で仕事のいざこざから現場監督の舟達栄助(六)さんをスコップで殴りつけ左手首骨折の全治四十日間の重傷を加え傷害現行犯で平市署に逮捕された、野崎は昨年五月の職安所押し掛け事件に連座現在、公判中のもの

花火や移動藝能
"港まつり"多彩な行事

小名浜町の港まつり委員会は廿六日開いた結果、海の記念日を中心に廿日から三日間開く港まつり行事を左の如く決定した

【第一日（七月二十日）】
▼東北海運局小名浜支局）▼移動芸能祭（第一日）午後一時▼野球大会（第一日）午前九時（第一中グランド）

【第二日（二十一日）】
▼移動芸能祭（第二日）午後一時▼水泳大会午前十時（三千トン岸壁）▼花火大会午後大時（富力浦公園）▼野球大会（第二日）午前九時（第一中グランド）▼NHK郡山放送局実況録音、街頭討論会（場未定）

【第三日（二十二日）】
▼庭球大会午前九時（第一中コート）▼小舟競争午前十時（三千トン岸壁）▼カツター競技午後三時（三千トン岸壁）

移動檢診
七月の日程

結核の早期発見を目的とする平保健所の管内移動検診の七月の日程は次の通り

▼二日平一中▼三日平二中▼四日平三中▼五―七日磐城セメント▼九、十日草野小、中▼十一、十二日大浦小▼十三、十六日大野一、二小、中▼十八、十九日夏井小、中▼二十、二十一日高久小、中▼二十四、二十五日豊間小、中▼二十六、二十七日江名一、二小、中▼三十一日小名浜三小、中

あす決勝戰
健保野球豫選

健康保険被保険者軟式野球大会第四区地方予選は三十、一の両日平工、平商の各校で開催、組合せ次の通りで準決、決勝戦は平商高で一日午前十時から行う

呂屋黒田炭鉱―小田炭鉱
目屋製作―岡本ゴム
隅田川炭鉱―小野田炭鉱
（平工）丸光炭鉱―江名漁業
小名浜臨港―上好間炭鉱
江口工業所―戸部炭鉱

新光勝つ
小名浜町野球協会主催の町内野球リーグ戦二十八日の成績は次の通り

須賀町	0	0	0	0	0	0	0	0	0
新光	0	0	2	0	0	0	0	0	2

バス横倒れ
幸い無事

二十九日午後三時五十分ごろ平市常磐交通バス＝運転手鈴木良代君(二四)＝が平から小名浜に向け乗客十六名を乗せ小名浜町大字岡小名字小館地内にさしかかつた際カーブ（約三十度）を切り損ね約一尺下の田圃に横倒れとなり大騒ぎとなつたが附近の人々が馳つけ救助、同車引揚げに協力同七時やつと復旧した、乗客、運転手には幸い怪我はなかつた

綴坑から盗む
郡山市緑宿町七三土工佐藤定江(三

感謝
結社五周年記念 中元大賣出し
感謝特別奉仕品毎日提供
●今年の御中元は総てのサービスを品質と価格の奉仕に集中致しまして皆様の御期待にむくゆるべく全力を挙げております
皆様の利益を謀る店
平の大黒屋

夏の…
人気を呼ぶ感謝の結晶 盛夏物 特価奉仕中
帯と ゆかた
【特価品】
さらし 1反 350円より
木綿縞 〃 580円 〃
湯上り 1本 180円 〃
ゆかた 1反 550円 〃
急募住込小僧さん若干名
平市四丁目 電268番 山吉

盛夏向 背廣とパナマ帽
平三電203
ホかや 大

生きた鮎とんかつ
新田町 赤垣
毎日有難うございます 電話二九二

外科 肛門科
平市南町（平局裏通）電話一二九番
上田醫院

榮種收穫の季節！
榮種高価買入
榮種組の安価販売
榮種委託加工引受
絶対に泡の立たない純榮種油
品質本位の油屋
シラドヤへ御用命下さい
平市1丁目 電364
平製油株式会社

全店 中元大売出し
7月1日より15日
品よくお値段安くお買物するなら第一に…
皆様の 三井 百貨店
平3 電284

鈴木高眞館
小名浜岡本通り一八

移転のお知らせ
弊店儀今般お馴染深き二丁目より『駅前大通り』に店舗を新築し七月一日より移転致します。
就きましてはこれを機会に開業以来四十五年間の御厚情にお応える所存です。何卒旧に倍し御引立の程をお願い申上げます。
【移転先】平市田町四（駅前大通り）
電話4一一番はケーブルの都合上当分移転出来ませんので電話四三八番エビスヤを御利用願います。
綿引印舗 綿引玄三男 電四三（呼）

あす鮎漁の解禁

偵察した各河川の狀況

たより

ツリ界の王座アユ漁解禁は愈よ明一日からである、太公望連は早くも愛竿の手入れや万端の準備を整え今夜中から目指す漁場へ乗込むが果して今年のアユの育成狀況はどうか、過般来各方面へ偵察に出掛けた玄人筋の話によると左の如く何といつても鮫川が好個の漁場、いつも悪くなかつた木戸川は案外魚影少なく望み薄しといわれる、解禁日は日曜日なのでどの川も空前の盛況を予想される

鮫川　―皿貝から仁田の間約一里半が漁場で特に御齋所峠から上流の仁田までがよく廿匁から廿四匁位の大きさ、御齋所から下流皿貝までの間でも十五匁は下らぬ、魚影も濃く、昨年より數いと見る向もあるがいや悪くないという人も居る、玄人筋は漁所の御齋所から上の方をねらい、素人筋はその下流に入漁するようだ、鮫川は從來毛バリは全然厳目だといわれていたが試験つりの結果滝の下辺り又位の間でも十五匁は下らぬ、魚影も濃く、昨年より數いと見る向もあるがいや悪くないという人も居る、玄人筋は漁所の御齋所から上の方をねらい、素人筋はその下流に入漁するようだ、鮫川は從來毛バリは全然厳目だといわれていたが試験つりの結果滝の下辺りがドブつりがきくことが発見された、当りバリは八つ橋の荒巻、永楽、青ライオン、お楽、二の字などがよい、今年は漁協組が監視を厳重にしたとやコケの生えがよかつたので育成が順調だという、入漁料一年分四百円、網使用五百円、団体二百円、個人一日五十円

木戸川　―今春稚アユを中通り方面に売つたことや監視不充分で濫獲されたらしく魚影が薄い、友つりは長戸の瀬がよくドブつりは国道橋下辺りがよい、上は悪い、当りバリは華厳、永楽、八つ橋、青ライオンがよい、稚アユ売却問題は評判がよくないので入漁料徴集問題に非難があるが結局徴集する由

四時川　―有名であつたこの川は近年炭鉱の汚水が流れ込むためアユの遡上が悪く往年の盛況は見られないが、小川の橋の下、五カ村堰の二カ所が好い場所、ドブつりもよい

入遠野川　―鮫川の支流でこの合流点がドブつりによく降雨で川水が濁つたときなどこの川は案外濁らないので効果がある、入遠野校附近が好漁場

夏井川　―愛谷堰下がドブつりの場所、型は少さいこの堰に魚道を設けないのは遺憾で魚道さえ出来れば小川に遡上し小川の辺りが好漁場になる、でも多少小川に遡上するアユもあり型は大きい、魚道設置問題は太公望の切実の問題となつている

大久川　―型は少さいが脇という場所でドブつりが出来る

第一期補導生 五十名募集

自動車修理工養成を目的とする平公共補導所は愈々八月一日から平市正月町常盤鉄工所を教場として開設されるが、これに先立ち平職安所では二十五日から第一期補導生五十名の募集を開始する、入所資格は新制中卒業以上の学歴を有する者で年令には制限なく受付順に逐次面接による試験を行うもので修業年限は一箇年と其の間最初の三カ月は学科、次の三カ月は実地、残りの六カ月は市内各自動車工場で専門技術修得とする、尚同所では指導員として旧制商工卒業者二名、同助手（旧制工業学校卒業者）二名を急募する、給与は官庁ベースによる

身體障害者へ

平市社会課では身体障害者福祉法による身体障害者手帳を有する者（但し当分の間切断又は体不自由者に限る）は国立身体障害者更生指導所に入所出来るので希望者は市社会課まで申込様望んでいる

ラジオの周波が變る 一日から

七月一日からラジオの周波数が変る一今まで平放送分局の周波数は一四一〇㌔サイクルで受信機のメモリは数の多い方で受信していたが、一日より一一八〇㌔サイクルに変更になつたのでメモリは数の少い方に移動することになるなお時報の前にコールサイン（JOHQ平放送分局）が入ることになつているからこの時間に合わせると楽に合わせることが出来る

小濱海岸に脱衣場設置 浴客誘致へ

観光指定地となつた植田町の小浜海岸は海水浴場として誂え向きだが、何等の設備がないので自然河童の群も尠くなかつたので今夏は脱衣場と監視所を設置する外、植田小浜間のバスを運行させるべく目下公民館が主体となつて運動が展開されている

高校辯論大會 十五日に開催

県立工高弁論クラブ主催、浜通り高校雄弁連盟後援の第一回巡回県会議長補争奪県下高校弁論大会は七月十五日午前九時から平市公会堂で開催される演題は自由で一人七分以内、参加資格は県下全日及び定時制高校各一名（夜間も含む）で参加希望者は申込料百円を添えて七月十日迄に平工高弁論クラブあてに申込みのこと

湯本小PTA 活動の方針

湯本小学校PTA各部会は二十一日午後七時から公民館会議室に開き教養部では父兄の教養向上のため各種講習会、研究会を開催すること、施設部では同校には理科実験用具がないから二十六年度は父兄協力してこれの完備を図ると共に校内に緑賞並植物研究用の花壇及びモデル校舎を設置して研究活動を展開すること、福祉部では貧困児童一一九名の学用品無償配給PTA徴免除、善行児童の表彰、童話会の開催、不時の災者救護等を協議し午後九時閉会した

三百六十万圓の成績 母子草募金 百萬圓を更生資金に

県未亡人連絡協議会（会長金成キミ女史）では過般行つた母子草募金運動で三百六十万円の成績をあげたが、この内百万円を基金に生活に不自由な未亡人の厚生資金として貸付け金融を行うことになつた、同協議会では此の程、機関雑誌『母子草』第一号を発刊したが（四半期毎）更に毎月タブロイド版の機関誌を発行する

白痴

竹船松大

白痴の亀田（森）は赤間（三船）と知り合い東畑のめかけ妙子（原）の写真をみて二人それぐに印象をうける亀田は彼女のパーテイに招かれ彼女の身柄を引受けようと申出る、妙子は亀田の美しい心にふれて苦しみ赤間に身をゆだね百万円の札束をストーブに投込み飛出す、しばらくして亀田が東京から戻り赤間は妙子の気持をたしかめしつとのあまり彼女を殺す、亀田は妙子の死体をみて発狂、赤間も発狂、亀田を秘かに恋していたあや子（久我）は彼をしのび白痴は私だと泣く、原作ドストエフスキー脚本久松、黒沢関出関桜荘で取扱う

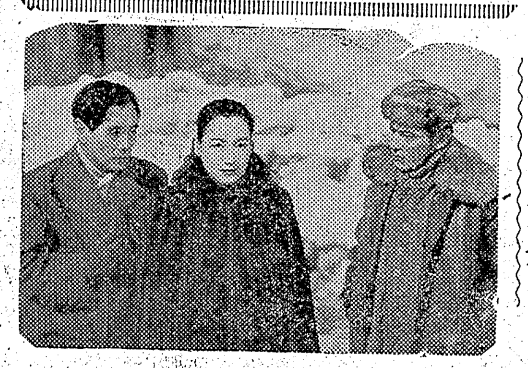

人間愛憎の姿

黒澤明脚本監督文藝ドラマ

本格的な夏は訪る…

涼しい海で樂しもう

北から順に〝海水浴場〟案内

梅雨期も過ぎ本格的な夏型気候となつてきた、早くも無心な河童連は小川や池で水しぶきをはね上げて遊んでいる、海水浴もいよく親しまれる頃で日曜日はお弁当持参で一家揃つて愉しく遊ぼう…さて今年の夏はどの海岸がよいか？磐城地方の各海水浴場を北から順に案内してみよう

【久之濱】　貸ボート、無料脱衣所、売店、遊覧船等の設備があり近くは波立薬師、鰐ガ淵の名所はすでにおわかりの筈、泊りの方には旅館四軒（收容人員百二十名）夏季学生に対しては小学校を利用して無料臨海学校（收容人員百名）を開設する

【四ツ倉】　監視船、監視所を常に配置し、相撲場、プール、遊技場の娯楽設備、有料、無料脱衣所の外に県営のサンマーハウス（收容人員二百名斜傘千円）がある

【磐城舞子】　貸ボート十数人員各八十名、寝具、主食自炊員捌行、中学生以下一泊三十円キャンプ村（キャンプ二十幅、收容人員百五十名、高等学生以上泊六十円、中学生以下一泊三十円）があり以上の設備は炊事具、主食、毛布捌行のこととある

【豊間】　平、小名浜間の片浜廻りの閑静で安全な海水浴場と知られ無料脱衣所、遊覧船、団体客には公民館、公会堂及び宿舎（收容人員各八十名、寝具、主食自炊員捌行、中学生以下一泊三十円泊六十円、中学生以下一泊三十円）の設備があり附近には塩屋崎燈台、沼之内辨天などの名所がある

【小名濱】　波穏かで遠浅な浴場で脱衣所（一人十円、子供半額）遊覧船、貸ボート（一時間百円）相撲場、テニスコート、遊技場がある……

【剣濱】　磯つり、河つりに適し、貸ボート、脱衣所がありキヤンプには最適地

【松川磯】　新らしく県立公園に指定された勿来の海岸で有料無料の休憩所、売店があり八月一日から宿泊所（收容人員二百名、一泊三十円、主食、寝具捌行、自炊、雨天には海水、晴天には浴場あり）この申込みは勿来町婦人会館へ

【大津】　風光明眉で知られた五ツ浦海岸、横山大観の別荘、岡倉天心の遺跡を控えた海水浴場で脱衣所、相撲場、プール、ブランコの設備がある

【磯原】　大北川の河口に沿う白砂一色の海水浴場で天妃山、二ツ島の名所があり、脱衣所、相撲場の娯楽設備がある

【川尻】　茨城白鷺の一つで海岸線に沿うハイキングコースもあり、無料脱衣所及婦人会主催の売店、湯茶の接待がある

婦人服は志かや

咽喉耳鼻科
高柳醫院
高柳博明
平驛前（電一二二番）

産婦人科 性病科 外科
久保田産婦人科醫院
院長 久保田一眞
副院長 久保田眞一
小名濱町横町電二

TRADE MARK
ヘルス石鹸
代理店 平市 さかいや

今夏も備えましょう　ハエ 蚊 シラミ 家ダニ等は少しも苦にならずに過すことが出来ます
殺虫液 フマキラー
粉剤フマキラーBHC

洋品 化粧品 電器具 ナショナル製品 文房品 ゴルフ用品
お買上げの方に世界館入場券進呈　夜間営業8時迄
平市四丁目 ウロコヤ デンワ401

新ターザン　30日より6日間
密林の王者
密林の王者「ジヤングル・ジム」の大冒険映畫第二陣!!
1日までナイトショウ
夜9時半上映開始
『私は殺される』
全世界を興奮させた傑作スリラー
食うか食われるか？百獣横行するジヤングルにジヨニイ・ワイズミユラー　トルデイ・マーシヤルが描く絶好の娯楽篇
聚樂館

大映洋畫部配給
2日より
蜜ヶ丘
亡靈となつても我れを訪れよと
戀人の骸に叫ぶ斷腸の戀!!
ウイリアム・ワイラー監督
サミユエル・ゴールドウイン製作
ローレンス・オリヴイエ　マール・オベロン
デイヴイツド・ニヴン　主演
5・6日夜の部は平市連合青年会専用でございますから一般の方は上記以外の時間をおえらび願います
平駅前 ひかり座　入場料70圓

密林の王者 ジヤングル・ジム（ナイトシヨウ二十九日―一日聚樂館）

私は殺される

嵐ケ丘（ナイトシヨウ二十九日―一日聚樂館）

嵐ケ丘の主人に嫁子にされたヒースクリフはキヤシイと仲よく成人、夫人公が死ぬや兄のヒンドリーが主人となり、キヤシイが他に嫁するかもしれぬというやヒースクリフは絶望家出、キヤシイはエドガーと結婚、平和に暮すがヒースクリフが南米から成功して帰る、負傷のある嵐ケ丘を買取りキヤシイに復しうを計り、エドガーのいもうとイザベラの好意を利用、彼女と結婚、死の床のキヤンシイを訪れたヒースクリフは最後の愛をさゝやき彼女は息絶え彼は狂乱、ワイラー監督、ローレンス・オリヴイエ演大映洋画部配給（二十八日ひかり座）☆

情炎の波止場

酒場の女千恵（京）の弟次郎は貨物船員で事故で死亡、船員笹井（藤田）はフトした奇縁で勇ましらいの彼女と意気投合、シツトする足立（次郎の死因は笹井だと告げ千恵はボス島村（柳）に身体の提供を約束出航した船から飛込み帰つた笹井はあわや…の刹那で島村一家を倒し警官にひかれ行く彼に帰りを待つと叫ぶ千恵、脚本新藤兼人、棚出喜郎、監督安田公義（三十一五日世楽館）

風にそよぐあし（愛の終戦篇）（三一九日平文化）

密林の聖者（ターザン）（三十一六日平館）☆

密林の黄金

禁猟区にゴリラ事件がおきジヤグルジムが向う禁猟区中にある黄金をねらう悪人達を逆ヒヤングルに平和がくる、コロンビア社五〇年度作品ジヤグル・ジム・シリーズ、ジヨニイ・ワイズミユラー主演（一―五日聚楽館）

高柳醫院

高柳博明
平驛前（電一二二番）