旬刊
いわき民報
発行所
平市田町 電176 381 1222
いわき民報社
編集兼発行人 田原 登

常磐炭礦 磐城炭礦 小名浜製錬所
金時

石城開發に畫期的大事業

土木五カ年計畫
十二億二千万圓投じ

平土木監督所管内一市六町十六カ村、総面積約二十五万里の地域に亘る道路、河川、橋梁など土木施設は毎年の風水害や予算不足の悪条件で未改修のまゝ放棄してある個所が多数あり、県下では特に交通の多い石城地方の産業発展に大きな障害となつているが、同所でこの程建設省に管内五カ年計画案を提出、総事業費十二億二千六十万円（国庫補助七割、県費三割）の巨費を投じ石城産業界の改善整備に徹底的な土木事業を起す案が出来当地方に一大朗報を告げている、五カ年計画案は次の通り

幹線道路三カ所改良
生産道路四カ所を改修

この計画によると明二十七年度から同三十一年度までの五カ年間にわたり六号国道を含む幹線道路改良三カ所、生産道路改修四カ所、舗装新設二カ所、並に橋梁架換十九カ所、計二十八個所、改修全長にして九万七千米でいずれも道路は湾曲と路はばが狭く勾配急な坂道を持つた主要道路と、橋梁は老朽して二年以上の寿命しか持たぬもの、並に舗装の延長と新設とが事業施行の範囲となつている、施行個所は次の通りである

幹線道路
一カ年間に一粁以上を改良する、二十七年度事業費は二十六年度国庫補助額並に道路改良事業費の三・五倍で二十七年度以降は毎年一〇%程度の累増をする、道路改良総予算は十一億二千九百五十万円

【六號國道】 平—四倉間、全長二万米、工費五千万円＝一カ年二千米改良、千万円　逐次出資

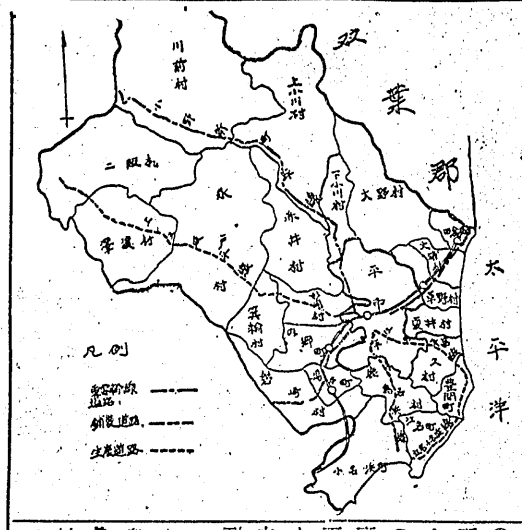

工費三千二百六十万円、巾六米五十、工費三千二百六十万円、現在最小路は四米五十

▼小野新町—平線
（指定府県道路）平市胡麻沢から川前村境までの全長二万六千米、全巾六米五十、工費二億八百万円現在の最小路巾は三米

生産道路
資源地帯又は工場地帯を通じ幹線道路鉄道停車場港湾等と直結し改良によつて資源の増送増産に寄与し産業上顕著な効果があると認められた府県道で一カ年間に七百米以上の改良で二十七年度以降最大五カ年で完成する、個所は林産物搬出道路は森林面積二千町歩で年搬出量五千石以上、鉱産物搬出道路は地下資源開発上重要な鉱山、農産物搬出道路は農産地帯を貫通する道路で食物自動車一日五十台を期待する所、水産物搬出道路は水産物を年間五十万貫以上期待じ得る港湾を対象

上三阪—平線
平市才槌小路から三阪村境までの全長一万九千米、巾五米五十、工費一億九千万円、本道路は平均巾十米三十、巾四米鉄筋コンクリートT型、▼現在は未改良のまゝで老朽している、一日交通量は自動車七十台、低速車十台、自転車五十台、歩行者六百五十名

（辻道橋） 上三阪—平線、沢渡村好間川支流辻堂沢に架設、長さ四米五十で一〇%勾配の坂が三カ所あり半径十米カーブもあり半径三十米に改修する、年間運送量は木材、薪炭四十八万石、鉱産物（主に石炭）六千万トで一日の交通量は自動車二百台

江名—平線
平市鎧野小学校前から江名町まで全長一万七十四百米、路巾五米五十、工費四億三千五百万円、現在商久村大字下商久地内の路巾は三米六十の狭い道路で一日自動車二百台の頻繁さで半径十米カーブも相当あり年間輸送量は水産物六十万貫

平—小名濱線
全長一万二千米、路巾五米五十、工費一億二千万円、現在最小巾は三米、年間輸送量は水産物四十万貫、一日の交通量は八十台、改修完成後は五十万貫の輸送は可能

江名—小名濱線
全長三千八百米、路巾五米五十、工費三千八百万円、現在路巾は四米五十で半径十米カーブ三カ所、五%勾配坂三カ所あり、年間輸送量は水産物三十万貫

【六號國道】 平—四倉間、全長二万米、工費五千万円＝一カ年二千米改良、千万円　逐次出資

▼石川—湯本線（指定府県道路）湯本町から上遠野村界まで

一カ年間に十九箇所
橋梁架換一億三百万圓

二十七年度事業費は二十六年度事業費の五倍で二十七年以降一カ年に十%づつ増額する、廿七、廿八の二カ年間に橋梁架換事業十九カ所を完成する、総予算は一億三十万円、橋梁架換個所は次の通り

（相合橋） 草野村六号国道、原高野川全長二十二米、巾七米五十、工費六百五十万円、鉄筋コンクート造▼現在は長さ十一米、巾四米五十、コンクリート基礎で耐久命数は推定二年、交通量は一日自動車二百八十台、低速車（オート三輪車、牛馬車）二百台、自転車七百台、歩行者千八百名

（宮貫橋） 石川—湯本線の磐崎村藤原川に架設、長さ二十米、巾小川村江田川に架設、長さ二十四米四十、巾四米五十、鉄筋コンクリートT型、工費五百万円▼現在は長さ二十米、巾四米五十の鉄筋コンクリートT型、工費四百九十万円、一日交通量は自動車三十台、低速車二十台、自転車五十台、歩行者三百名

（笹鳴橋） 川内—川前停車場線、赤井村夏井川に架設、長さ六十四米、巾四米五十、鉄筋コンクリートT型、工費四百九十万円、一日交通量は自動車六十台、低速車三十台、自転車五十台、歩行者百名

（川前橋） 川内—川前停車場線川前村夏井川に架設、長さ三十六米、巾四米五十、鉄筋コンクリートゲルバー型、工費六百万円、一日交通量は自動車三十台、低速車二十台、自転車五十台、歩行者三百名

（雀鳴橋） 川内—川前停車場線川前村夏井川支流鹿又川に架設、長さ十六米三十、巾四米、鉄筋コンクリートT型、工費百六十万円、一日交通量は自動車四十台、低速車三十台、自転車五十台、歩行者二百名

（滑津橋） 江名—平線商久村滑津川に架設、長さ二十米九十、巾四米二十、鉄筋コンクリート、工費二百四十万円、老朽のため耐久命は一年、一日交通量は自動車百九十台、低速車五十台、自転車二百五十台、歩行者三百九十名

（新田橋） 江名—平線平市新川に架設、長さ四十二米八十、巾五米五十、鉄筋コンクリート網版ケタ、工費千八百万円▼現在長さ四十四米、巾四米五十で耐久命は一年未改良のまゝ、一日交通量は自動車二百五十台、低速車八十台、自転車五百台、歩行者六百名

（古川橋） 平—菅波線平市新川に架設、長さ四十米、巾四米五十、鉄筋コンクリートTケタ、工費六百六十万円▼現在二十米、巾四米五十で耐久命は一年、一日交通量は自動車二十台、低速車五十台、自転車百五十台、歩行者三百二十名

（鹽田橋） 入遠野—小川線赤井村夏井川支流塩沢川に架設、長さ二十四米四十、巾四米鉄筋コンクリート工費三百万円、一日交通量は自動車二十台、低速車五台、自転車三十台、歩行者二百名

（中平橋） 井田木—綴停車場線鎧輪村好間川に架設、長さ三十三米、巾四米五十鉄筋コンクリートTケタ、工費六百四十万円、現在三十米、巾二米七十で耐久一年、一日交通量は自動車四十台、低速車二十台、自転車五十台、歩行者

七夕まつり
装飾材料一式 特製七タセット 百円より各種
◇…多数の御注文は御相談に応じます
見本各種陳列
卸小賣 森下玩具店 平市一丁目 電三八六

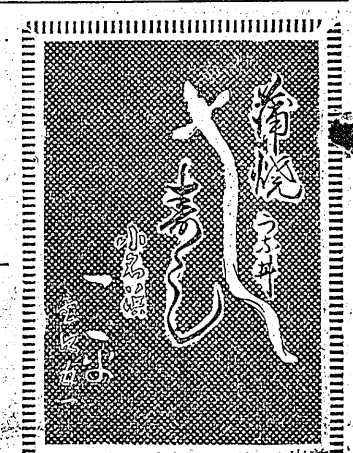

新原型とその判断 洋裁夏季講習會
◇講師 （新原型立案者）東京文化服装学院教授 荒海 崇子先生 松本美代子先生
◇期日 八月六 七 八日 午前九時より午後三時まで
◇会費 一般二〇〇円 卒業生すみれ会員一五〇円
◇会場 平第一中學校講堂
【只今受付中】 主催 平高等洋裁學院

東京文化服装学院 本科卒業檢定試験
八月九日午前九時より本学院に於て実施
一、受検資格 一、試験官 荒海崇子先生
一、受験希望者は七月二十日までに平高等洋裁学院にお申込み下さい

七夕記念
品種豊富 卸屋直賣
皆様のおいでをお待ちしてます
伊勢十商店

納涼大賣出し感謝
毎夜消涼の散歩の折 御来店有難うございます
來る7月30日より8月3日まで 午後8時半より一時間
納涼音樂會開催
特別出演 レツド・フラワー楽団
ひかり座御優待券付納涼大賣出し 8月5日まで
銀座街参加店

紺碧の海は招く
旅館 高里荘 小名浜港電二七五番
爽快な氣分で 雄大な小名濱港を 眺望できる…
◆…サービスカーの用意もあります（驛より十分）

刊日　定価1カ月金80円（週1回四頁建）
（除月曜）一部　二圓）3円（四頁）4円　「第三種郵便物認可」

いわき民報

昭和26年7月29日（日曜日）第1592号

樂しい臨海學校の生活

樹蔭のお習い緑の木々の葉が夏の陽光を遮るその涼しげな八ツ手の木蔭に朝食後の一刻　夏休みのお習いに余念のない子供等『エーツとこれは何んだつけなあー』と首をひねつて考えると『どれ　どれ』とのぞきこんで見る先生と実に楽しそうな緑蔭の学習風景だつた

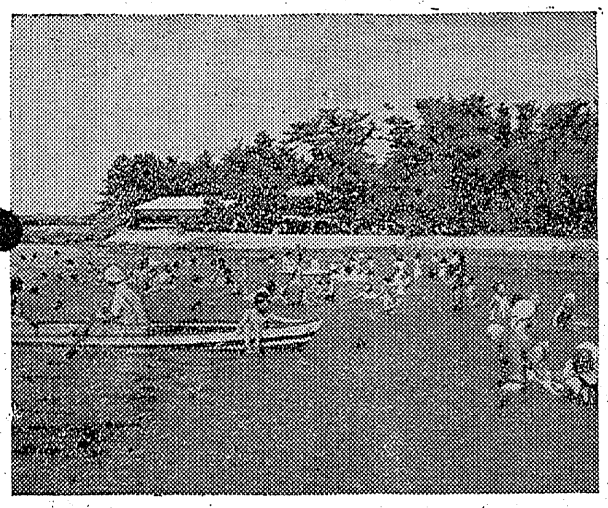

海水浴『早く来いよー』『よーし行くぞ』『ボートと競争だあーイ』等々口々にはしやぎながら夢中になつて泳ぐ男の生徒『怖いわー』と言いながら浅瀬でボール投げに興ずる女の生徒　そして先生の乗るボートに戯れるなど午睡後に楽しむ海水浴の一コマ

▼…エメラルドの海、緑の山々は若いぼく等を呼んでいるーしやく熱のあの街この村から海辺の涼風を求めてやつて来た学童の群れ集う今夏の海浜学校はゴソク返しの盛況を呈せている、想い出のあの夢この夢を生んで呉れる海浜学校の生活を本社のカメラが追う……

▼…朝は大時に先生の号令で全員起床、砂浜で朝の空気を胸一杯にすつて体操ののち乗餐たつぷりの朝食をすませて午前の緑蔭学校が始められる、学校の授業と同じように真面目な顔つきで本とにらめつこしてさんざん頭を悩まして昼食となる、午睡の時間で充分に頭を休めてから全員一せいに水着に着変えるがはやいか海岸目指して一直線、軽い準備運動で楽しみの水泳が始められる、夜は幻燈会とか先生の話しに耳をかたむけながら砂浜を散歩して午後九時に床に入る

▼…この楽しいレクリエーションに参加した子供らは小名浜、豊間、仁井田浦、久之浜、泉などの海岸にキヤンプが張られて昼は磯辺に打寄せる波に戯れ、夜は幻燈会、散歩に興じ終日嬉々として生活をしている

この写真は大浦村の勝院に海浜学校を開いている平第三小学校を訪れその一日の生活を集録したものである

夜ともなればわあー燃えるなあー　夕食後着変えた子供等が三々五々砂浜に集まり満天にちりばめられた星空の下に〝ドドウー　ドドー〟と打寄せる波の音を聞きながら火を囲み先生のリードで〝さよなら　さよなら　また明日の朝まで〟のコーラスに興じた　昼の疲れを憩いながら…

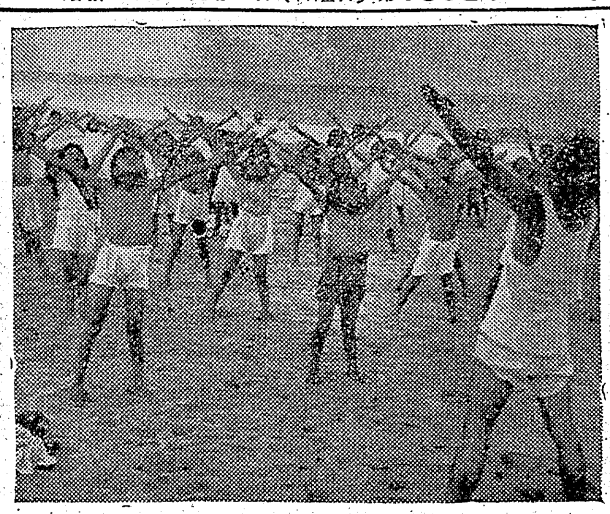

朝の體操朝だ夜明けだ　うしおの息吹きクンと吸い込む赤がね色の胸の若さにみなぎる誇り　海のおの子だ海浜学校一　二　三　四　五だ六　七だ一さわやかな朝の海は私達の起床を待つていた　しやく銅色に陽やけした若肌に潮風を受けて今日の日課もラジオ体操に明ける

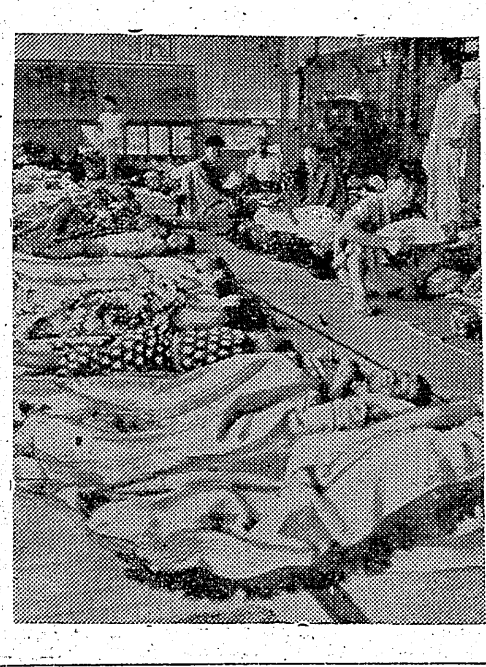

午睡松原越しに見えるエメラルドの海に伸びて返る波の音をネンネンコロリの子守唄と聞いて、まどろむ夢を結ぶ午睡のひとゝき一夢に浮かぶは想い出の海か？恋しい母の面影か？楽しき夢の花園に安らかに睡る子等の寝顔、夢の世の夢を追いつつ…

七夕俳句大會

◎とき　八月九日十時　◎所いわき民報ホール
◎兼題　當季雜詠三句
◎締切　八月六日　本社宛送附のこと
◎司會者　渡邊何鳴

右により七夕俳句大會を開きます、振つて御參加下さい

主催　いわき民報社
後援　平市　平商工會議所

悲喜こもごも

夏期ボーナス調べ

夏まつりも近附いて来たが、電気料金や米価引上げだとゝのとゝろ値上げの話ばかりで生活に息抜く余ゆうはなくない、何とかボーナスで景気をつけようと算段しているのがサラリーマンの心算である、どれほどの〝つゝみ〟が出ようかと今から胸をはずませて待つ身の何んと楽しくも切無いものか一今各会社から探つたボーナス調べはザツト次のようである：

中小工場

片倉製糸平工場　本社で決定するのはつきりした額はいえないが昨年通り一カ月位（平均四千円）支給は八月十日前後になる見込み

大阪造船　従業員から一人三千円の要求が出ているが会社では出さない方針、しかしお正月に平円出しているから結局は千円位出すことになろう

東北ガラス　新年に潤滑代として一人百円位出すのが精の山で夏期ボーナスは出さない、ガラス界が下況のドン底にあえぐ今日ボーナスなどトンでもない

平製氷　五月末が決算で其の際手当として出すことになつているがそれがお盆手当も兼ねている、平均二千円から三千円位になる見込みで八月上旬頃には支給される

石城酒造　わずか四人の職員だからボーナスなどといつた固苦しいものではないが、昨年並みに一カ月分（平均五千円）位出す予定、お盆前には出る見込み

東北電力　組合では本人五千円、家族一人当り千円、組合員の殉職者で初盆のものは五千円（手取り）それに振舞資金の一カ月分を臨時給与の形で支給する線要求していたがお盆手当は振舞手当の二十三・六パーセント（税込）＝平均千四百円で最高一万五、六千円最低千円＝と決定二十一日に支給される、昨年に較べて三%位率がよかつた

一般會社

常石　昨年は平均三千円今年もこの程度

藤越デパート　平均二千五百円（月收七割）と昨年並

寿　平均三千円で昨年並

常磐交通　平均二千五百円（月收五割）で昨年並

丸通　平均四千円（五割）と昨年並

大黒屋　昨年は無かつたが今年は海水浴に招待してこれにかこつた慰用（千円程度）ボーナス変り

三井デパート　各販売部で違い、千円乃至二千円止り

炭鑛

常磐鉱員は平均四千三百円で去年の二千五百より炭鉱景気で上々職員は平均三万円、課長級は五、六万円乃至八万円、次長、部長級十万円ですでに七月九日に頂戴済

好間　鉱員四千五百円で昨年は千二百円、職員は八千四百円

水野　旧寿炭鉱では一人平均三千円要求は四千三百円だつた

その他　中小炭鉱では千円から二千円台となつている

地方公務員

地方事務所、土木監督所などでは本俸の一カ月分（平均六千五百円を要求しているが県の解答では最高千五百円最低五百円の平均千円となつている

金融

東邦銀行　従業員は本給（平均賞金一万三百円）一カ月分を要求、これに対し会社側は八割、結局は会社案にきつけると同職員では自信満々

富士銀行　決算期の九、三月の賞与以外の場合特別で多分一カ月前に繰上げ本給（平均賞金一万円）の半分は支給される模様

七十七銀行　職員側では本給（平均賞金一万五千円）が高級なためもうあてはしていないが会社では本給の半分は出してくれるとみている

勧業銀行　九月に本給（平均賞金一万五千円）の一カ月分は出る見込みで盆は出ずみなし

常陽銀行　一人平均七、八千円程度がすでに七月に支給ずみ

信用組合　月收（平均賞金九千百円）の八割は出る可能あり

磐城證券　東京市場との取引関係上新盆に本給（平均賞金六千円）の九割は出ずみ

TRADE MARK
ヘルス石鹸
代理店　平市　さかいや

簡易な金融
趣味の貯蓄
日掛預金は…
定期預金は…
普通預金は…
大東無尽

婦人服專門裁縫
注文婦人服裁縫及び
既製品裁縫承ります
（婦人服　子供服等）
多少に拘らず御用命下さい
（既製品裁縫工場完備）
平市平和通　若松洋装店
電話928

銘茶
御贈答用に御利用下さい
御電話次第遠近に不拘配達致します
茶舗　双葉園
平市かじ町（公会堂通）電1007

眼鏡專門　各眼科医指定
玉屋
平市二丁目　電910

◎パチンコ店譲度し
現在盛業中　平市内目抜通り
姓名在社（22）

耳鼻咽喉科　高柳醫院
高柳博明
平驛前（電一二番）

◎新鮮鶏肉◎
栄養の王座　うなぎ　どじょうのさき鰭り
大勉強!!
長谷川鶏肉店
平市白銀町

僕も貴女も
私も貴男も
誠光堂の…
サングラス
各種豊富に取揃えました
誠光堂
平市銀座通電988

胃腸科
外科
泌尿器科
眞木醫院
眞木光邦
平市幸町（公會堂通）
電話一一九五番

邊渡は服洋
渡邊獨特のスタイル
一九五一年型……
ニユーファツシヨン
◎純毛寒服地豊富入荷
良　渡邊洋服店
平市二丁目大原横丁紅小路二十
店主　渡邊良平
電九五七番
【電話有次第参上】

竹林外科病院
平市十五丁目十三（大通り）
電話八一一・六〇八番
院長　竹林貞吉
部長　中川増郎
医員　鈴木良平

風味やぶそば
立江戸前喰
壽し
出前迅速
新扇屋
平市中央通り電886
【電話誰り5丁目】

鮫川河口で海水浴中 兄弟抱き合つて溺死

悲嘆に包まる小齊所長家

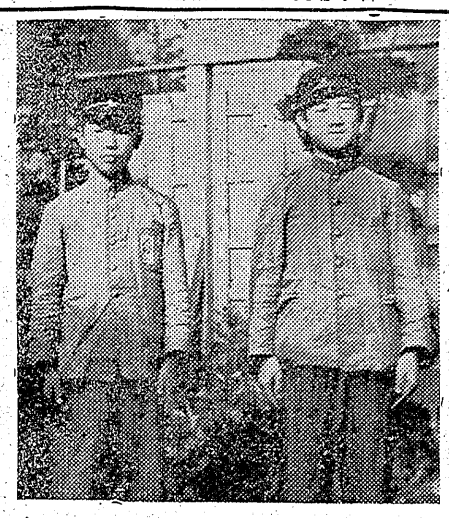

在りし日の隆弘君（右）と智弘君

二十七日午後二時半ころ錦町須賀海岸鮫川河口で平市四丁目平土木監督所長小齊要三郎氏（四）長男隆弘君（七）＝磐高二年＝次男智弘君（五）＝三中三年＝兄弟が河口の深みに入り行方不明となり午後十一時半ころ河口附近から溺死体となつて発見された

両君は当日、四丁目青年会主催による同海岸地曳網、宝探しをやる海水浴に町内民百名と一緒に出掛けたが、昼食後二人だけが離れて泳ぎにいつたらしく弟智弘君が深瀬に入つて溺れたところを兄の隆弘君が救おうとして弟に夢中にすがられ力尽きて水死したものとみられている、両君の行方不明が判つたのは午後五時ころ町民が引あげる際衣類が残つていたもので判つたが引あげられた時には弟はしつかり兄の背中にだきつき、兄は弟の腕を握りしめ見る人達し深い同情の涙をさそつた

父親要三郎氏談　弟は体が弱く勉強ばかりする子供なので町内のこの催に参加させて体を鍛えさせようとしたものですが、一緒に二人も死ぬなんてと目をうるました

残された子供さんは女ばかりの四人姉妹

草野青年会長談　小学生は十四、五人いつていたので相当きびしく監督はしていたし、昼食後すぐ水泳させることも禁止していましたが、どうしたわけかこんな結果になつて実際気の毒です

保菌者が十一名發生

日本窯業に集團赤痢

赤井村字大根内日本窯業株式会社社宅＝二十世帯、七十六名＝内に十一名の赤痢菌保菌者が発見され二十八日隔離された

去る二十三日同社宅内野口いね子（二）さんが真性赤痢と決定したことから二十八日平保健所で社宅居住者の保菌者調査をした結果発見されたもので今後も感延する恐れがあるため消毒を行つた

保菌者の氏名は次の通り

安孫子友蔵　同二男　同玉子　村田幾勝　佐藤文男　同祝　杉林静江　滝口広　佐藤せん　同次男　同勝男

教組野球

小名濱で豫選

県教員組合石城支部第八方部では二十七日午前十一時から小名浜町第一中学校グランドで郡下野球大会予選会を開いたが、泉小、中チームが棄権したため試合はリーグ戦で行い結局郡下野球大会には各校からの選抜選手混成軍を編成出場する事になつた

一万七千圓の大穴

再開競輪人氣沸騰

第六回平競輪後節の第一日は二十八日開いた、土用すぎの暑さのためか客は浜にとられた形だが、第二レースに連て二万七千五百十円の大穴のほか同レース単で二千四百円、第一レース連で七百十円の中小穴でファンの興味を煽つている、午前中の入場者は三千七十二名で前節をやや上廻つている、売上げは第一レース八万四千二百円第二レース十二万八千九百円、第三レース十七万二千九百円で総計三十八万六千円だつた

平市レクリ

大會で表彰

平市レクリエーション協会（会長山森正一氏）は来月三日から七日まで和歌山県高野山で開かれる第五回全国レクリエーション大会で優良団体として表彰されることに決定した当二十八日県教委石城出張所に通牒が入つた

盗難

川部村三沢字堂並雑貨商渡辺秀七さん（五）は二十八日午前七時半ころ常磐線下り二三三列車（平発八時十分）内で現金二万三千円在中の財布をスラれた、又四倉町本町無職佐藤菱さん（六）は二十八日午前八時半ころ四倉駅内で現金千円を絞まれた

女給を切る

自由労務者野野学（三）は二十七日夜十時ころ同町吹谷特殊料理店泉屋に遊び（三）と口論の末剃刀様のもので背中に切りつけ全治二週間の傷害を与え湯本町署に捕まつた

喝取

九日夜十一時半ころ川部村三沢炭業小峰広さん（七）はまつたハイヤーで自宅へ帰る途中勿来町窪田白山地内で勿来町窪田白山土工坂本次雄（三）に現金千円を喝取された、坂本は外に暴行二件を働いた疑いで二十七日勿来町署へ捕まつた

民生委員解任式行う

平市民生委員会定例会議は二十八日午後一時から市公会堂日本間に開き、昭和二十三年七月以来三カ年に亘り任期を努めた市内五十一名（うち五名留任）の民生委員の改任式を行つた、なお後任は市長から十二名の推選を依嘱し同委員により決定される

時のスポーツ祭典へ

郷土代表メンバー決る

〝新制中学のスポーツ祭典〟県中体連主催の県ジュニアレクリエーション大会は、来々八月十日から三日間炎熱の福島市で盛大に挙行されるが、これに先だち県中体連平、石城両支部では二十七日午前九時から内郷一中で同大会出場選手の結団式を挙行した、晴れのスポーツ祭典に出場する石城ブロックの精鋭は各れも方部、郡部の予選を通過した陸上石城中学生軍のホープ揃いて大会での活躍が期待されている、尚同選手団は団長日野良太郎氏（好間中校長）に率いられ八月十日午前五時四十七分平発磐越東線下り列車で晴れの壮途につくことになつた、選手メンバー次の通り

▼陸上競技（男子）▼百米木田幾雄（小名浜二中）四家秀行（鹿島）▼四百米大槻源吉（好間）屋目実（小名浜一中）▼千五百米赤津成三郎（勿来小宅久伍（田人）▼八百米リレー、好間中チーム（川隅、渡辺小林、大槻）▼走巾跳、高木篤（磐崎）井出敏郎（湯本）▼走高跳、江尻正信（泉）野崎宏（小名浜二）▼三段跳、桜井安雄（小名浜一）小林（好間）▼砲丸投、布施勝利（小名浜一）金山圭一（錦）（女子）▼六十米前野節子（川部）上野台ト子（小名浜二）▼百米、赤津浜（勿来）宍戸栄子（小名浜二）▼二百米、渡辺アキ子（勿来）▼四百米リレー、川部チーム（内郷一中）▼四百米リレー、内郷一中チーム（松山茶原、稲村）▼走巾跳、茶原洋子（内郷一中）▼走高跳、江尻正信（泉）▼三段跳、桜井安雄（小名浜二

民主教育の樹立へ
廿五日 教育研究大會

教組第六方部（内郷地区）教育研究大会は来る八月二十五日午前八時半から内郷町高坂小に開き、新教育は如何に批判され如何に建設されねばならないか、民主教育を築くため教師と子供の生活は如何に守らなければならないか、社会教育上に横たわる諸問題の打開策を如何にすべきかの三つを基本方針として次のことに就き研究協議する

▼地域に於ける六三三を通ずる教育計画と研究協議の組織を如何にするか▼基礎能力の低下の実態とその対策を如何にするか▼学習計画の批判とその編成を如何にするか▼教員の職場生活に於ける障害とその打開策を如何にするか▼平和教育を如何に展開して子供達を戦争から守るか▼学校教育に対して社会教育は如何に関連しどのような統一を保つべきか▼児童、生徒、学生を中心とする社会問題の対策を如何にするか等

◇平一小六年四組有志二十一名は三十日午前七時から小川郷方面に自転車旅行を実施する

◇平一小五年生は八月十日湯の岳登山を行う

連青結成は時期尚早
湯本で協議

湯本町公民館主催第二回青年懇談会は二十三日午後七時から会議室に町内代表六十名が集まり連合青年会結成に就き協議したが、単一化は時期尚早、連合協議会にせよとの意見多く、一応この線に落ちつき同公民館教育部編入に就いては各単位青年会から結成準備員を兼ねた選衡委員三名を選び、会員の中から希望者を募り二十九日午後七時から各部十名アテ選定することになり午後十時散会した

農協組總會

郡下農業協同組合長総会は二十三日午前十時から石城農業会館会議室で開かれ二十六年度事業計画、組合長会規約一部変更、農協組振興対策協議会審議について協議され役員の改選が行われた、役員次の通り

▼会長　木田森之助▼副会長　鴻ノ巣　理事▼駒木根忠三　永井誠　永山宗七　高木一郎　金田一正　草野栄▼監事　江尻利雄　草野浅右衛門

大學入學 要項決る
二十六年度大学入学資格検定要項が此の程決定された、受験希望者は県教委石城出張所に問合せの事

内郷の八月青年學級

内郷町公民館主催八月青年学級日程次の通り

▼高坂青年学級四、十一日珠算（高木滝志）二十五日新しい交際と礼儀作法（赤土興栄）▼内町青年学級四日会議の持ち方（猪狩勝巳）十一日地方自治と町議会に就て（内郷町会議長）二十五日民法（新野政治）▼富青館（学科）世界館（実技）の二カ所で施行される、受験希望者は八月六日まで平労基あて願書提出のこと

映寫技術者試験

廿六年度第一回二、二級映写技術者試験は全県下から受験者を集め八月十、十一日の両日平市労働会館（役場裏から綴字浜井場常磐炭鉱綴製作所まで延長五八〇米）は廿日同町わく井常春氏請負、工費十九万五千円で着工、八月廿日完成予定、尚小島花輪道路白米、御幌上宿道路白米、石垣工事は工費十九万五千円、平市東部産業請負御台境前田道路白米石垣工事は工費十六万八千円内郷町小林照房氏請負でそれぞれ近く着工する

▼三日大鉄官舎▼四日幕内▼五日胡麻沢▼六日田町▼七日北目▼八日北柳四丁目▼九日鎌岡宅▼十日仲間町▼十一日四軒町▼十二日両原▼十三日大室宅

磐崎村青年學級
開講式は二十二日午前九時から公民館に受講者四十四名を集め挙行した、尚式終了後県教委事務局石城出張所から高杉清寿氏を招き講演会を開き、演題は青年学級の使命と運営方法を聴取した上でなければ懇答は出来ないと拒絶した

藤倉アナら一行 お茶の歡迎會

29日本社でく『甘の匙』の出演者NHKのアナ藤倉修一、塙長一郎、大下宇陀児、宮田重雄ら九名の一行は同日午後一時着列車で来平するが、本社では直ちに本社経営のブラジルに案内お茶の歓迎会を開く

體育大會を協議

石城郡連合では八月五日午前九時から石城地方事務所で郡連合夏季体育大会についての打合会を開き期日、種目、競技方法などを決定する

新ラジオ體操とスクエアダンス

一日講習會

小名浜町公民館（館長高木長年氏）では新ラジオ体操とスクエアダンスの普及のため次の要領で講習会を開催する

▼廿九日午後七時から平市公会堂で開く『甘の匙』の出演者NHKのアナ藤倉修一、塙長一郎、大下宇陀児、宮田重雄ら九名の一行は同日午後一時着列車で来平するが、本社では直ちに本社経営のブラジルに案内お茶の歓迎会を開く

廿九日午後七時から平市公会堂で開く『甘の匙』の出演者NHKのアナ藤倉修一、塙長一郎、大下宇陀児、宮田重雄ら九名の一行は同日午後一時着列車で来平するが、本社では直ちに本社経営のブラジルに案内お茶の歓迎会を開く

夏休み研究發表會
九月一日兩校で開く

平市立学校では児童生徒の研究意欲の昂揚と自由研究を奨励するため夏休み学習研究発表会を九月一日午前九時から小学校の部平一小講堂、中学校の部一中講堂に開く、実施方法は小中校二部に分け発表は各校三題以内とし発表者には一題当り記念賞を授与する、会長黒田校長、小学校部新家校長、中学校部中島校長

▼日時　八月一日午後三時から▼場所　同町第一小学校講堂▼講習内容　スクエアダンス（三・〇〇―四・〇〇）ラジオ体操（四・三〇―五・〇〇）スクエアダンス、フォークダンス（五・〇〇―七・〇〇）

學校だより

◇平一小PTA会主催少年クラブ対抗のど自慢大会は三十一日午前九時から講堂に代表選手二十六名が集まり盛大に開催される

◇平五小部落子供会は八月一日から十一日まで、部落別に行い児童父兄教師が集まり生活教育に就き懇談演芸、朗読、幻燈、紙芝居会を開く

郡下劍道大會
五日に小名濱一小で

磐城剣友クラブでは郡下剣道大会を来月五日午前九時から小名浜町第一小学校講堂で開き個人、団体規範（錬士以上）の試合を挙行するが、特に初心者の地稽古を歓迎している、なお申込みは当日道場内で受付ける

内郷町で兒童遊園地

内郷町では工費四万三千円で綴字八十六人の片浜廻り自転車旅行を実施するが、延長三十九粁で自動車衝生班を編成し午前八時内郷高松節から出発する、コースは湯本―小名浜（魚市場見学）―江名―豊間（塩吉見学海水浴）―平―内郷（四時半帰校）

母子學級開く
二小學區毎に

平二小では二十六日から八月十三日まで十九日間毎日午後七時から学区毎に母子学級を開催する、日程次の通り

▼二十六日三の丸▼二十七日本丸▼二十八日ねぎ町▼二十九日六彩▼三十日中塩▼三十一日田町▼八月一日四波▼二日五丁目

盆手當要求
山田村で拒絶

山田村の自治労組では二、三日来同地村役場に対しお盆の手当として一人当り六百円の給与を陳情したが、塩出村長は予算面では給与の余地がないから議員側の意向を聴取した上でなければ懇答は出来ないと拒絶した

内鄉水道管敷設に着手

内郷町上水道配水管敷設第三期工事（役場裏から綴字浜井場常磐炭鉱綴製作所まで延長五八〇米）は廿日同町わく井常春氏請負、工費十九万五千円で着工、八月廿日完成予定、尚小島花輪道路白米、御幌上宿道路白米、石垣工事は工費十九万五千円、平市東部産業請負御台境前田道路白米石垣工事は工費十六万八千円内郷町小林照房氏請負でそれぞれ近く着工する

御座敷女中さん急募！

◎◎◎◎
◆高給優遇す　委細面談　本人来所◆
（但し年令二十才―三十六才迄　五、六名）

小名浜町辰巳町電三一〇番
旅館　ハトバ荘

草戀母戀

舞踊家鷺子（宮城）は娘祥子（井川）美智子（岸とバトロン尾山（高田）に囲まれ幸福そうだったが前夫英太郎（徳大寺）の出現で苦しむ、祥子と尾山の息子登美雄は添伸、英男を邀する学生笹川は美智子の愛を得る、新作発表会直後尾山氏邸に逐次、英男の放火事件に尾山の証言で救われ英太郎と篤子、祥子登美雄、美智子笹川は結ばれる、松竹大船母もの監督吉岡鶴夫（二十八―三日平館）

竹船松大

ルイ・ブラス

ダニエル・ダリユウ主演（ナイトショウ二十七―二十九日平館）

わな

老巧な拳斗家ストワカーは今度の試合で足を洗おうと思うがマネジヤーは相手から金をもうけて八百長を承諾する、しかもその事を知らないストワカーは娘ジエリーが見物に来ないのを気にしながら試合を進め『テン』のカウントがかゝる間一髪に相手を倒す町の顔役に右の手をれん瓦でつぶされるが彼は娘に救われジエリーはいまわしい生活から足を洗える喜びで一杯、RKOラジオ四九年度作品拳斗映画（一―五日聚楽館）

大時計

探偵映画レイミランドチャールス・ロートン主演（ナイトショウ二十七―二十九日聚楽館）

母性愛もの

「麗人草」姉妹篇

西部の男

テキサスの判事ビーンは土地の実権をにぎり農民を追害、コールは馬泥棒の嫌疑がもとで彼と親しくなり牧畜業者と農民の仲を調停、豊作感謝祭の日に農場が焼払われるがコールは判事が無罪であることを知り逮捕状を得て判事を彼が恋するリリーの劇場で、驚しテキサスに平和がくるウイリアム・ワイラー監督ゲイリークーパー主演西部劇（三十一―六日ひかり座）☆

花ある怒濤

港湾局長の娘祥子（朝鮮）は盛合守商晃沢（藤田）が慈中の人、あるヨモータボートで盛合を訪れ二人だけの結婚式をする、そのさなかずぶぬれの女みや子（日高）が倒込む、彼女は銀行ギャングの情婦で投身自殺を計つたのだつた、商晃沢は人はだで彼女を温めそれをみた祥子は去る、商晃沢が盲腸炎で倒れ時みや子は逮捕の危険をおかして医師を迎えに行き看護、祥子の通報で刑事逸が来た時みや子は看護は祥子の働きだと告げ去る、山田克郎原作『海の抱擁』の映画化監督森一生（二十八―三日世界館）

外科 上田醫院 平市南町（平局裏通）電話一二九番

輕い氣分で 一寸一杯！ 酒の店 たに川 平市材木町桜小路（第一公園下）

石川ミシン商會 平市一丁目 電一二三 最高級品 ブラザー トヨタ チユーキ パイン

精工舍の時計 トキワヤ時計店 平一

ライトインキ ライトスタンプインキ ライトアラビヤノリ 文房具 書籍雑誌 度量衡 文 魅文堂 掘抜小路 電三一三

夏の靴各種 平市銀座通 電話1104番

品質本位 家庭染料 みや古染 代理店 平地方医薬品商業協組

看護婦募集 松田病院 小名浜町駅前通り電四三四 外科 整形外科 放射線科 眼科 胃腸科 呼吸器科 松田武一 春山廣臣 今村敏春

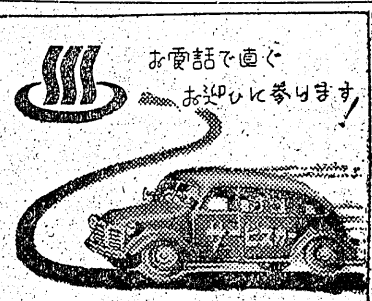
お電話で直ぐお迎ひに参ります！ 國鐵推薦旅館 小瀧 福島県小名浜港 電話一〇三番 清涼の小瀧へ…どうぞ!!

創業30年 やつぱり時計は 金光堂 五丁目電一九五 …特約店… ×時計はセイコー ×レコードは各社 ×メガネは日光 ×電球はマツダ

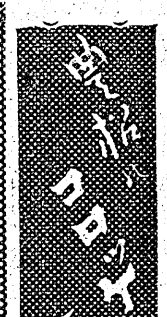

キリンビール 500CC 145円通付

キリンビール工場より皆様に直売する唯一のビヤホール マルハ 平市 平和通