昭和21年6月1日 第三種郵便物認可 昭和24年2月23日 運輸省特別扱承認第238号
いわき民報 昭和26年6月3日（日曜日） 第1544号 (1)
月刊（除月曜）

いわき民報

発行所
平市田町 電176 381 1222
いわき民報社
印刷兼発行人 田原 登
編集

完全給食を一時中止

小麦粉の配給がないため

平市内小学校では四月八日から完全給食を実施し小麦粉の無償配給は四月四千八百七十四キロ九千百七十四キロを受けたが六月には配給がないため一日から一時中止することになり県から指令が来るまで待機することになった

申込みは四百げん 架設は月一件

新設されない理由のあれこれ

電話

『申込はしたけれどナシのつぶてで一向に新設されない電話……』について平電話局の話を聞いて見た―

現在平電話局へは多い月で十五件平均して十件位の新設申込があり古いところで三年越といったものあり既に四百件もの新設申込が殺到しているが、この中新設されるのは月平均一件程度、何といっても商店、飲食店関係の申込が圧倒的多数を占め続いて事務所、個人宅といった順序だが新設には法規で定まった順序があり先ず優先順のあるのは政府機関、次が国の機関、地方自治体機関、国会に議席を有する政党、特殊法人（公社、公団、銀行、金庫、公庫）国会議員、県会議員といった順で次に優先的なのは社会の安全、衛生及び福祉を業とする公共機関又は個人（新聞社、放送事業、電気ガス水道供給事業、公共運輸事業、医業関係、学校、宗教団体）で三番目が経済の復興、発展に寄与するもの（石炭、電力、鉄鋼、造船等の基礎産業）続いて貿易関係、ホテル派遣、商店、飲食店といった順で最も申込の多いところが優先順が最低位、現在平電話局管内の加入者数は千二百八十六ほどあるが現在の交換台の設備ではこれでギリギリ一ぱいといったところでマルチの設備でも取付けない限り四百件もの新設申込に答えるには三十年もかかるといった有様、局側では新設出来ない理由に地下ケーブル線の不足と交換台の備品不足を挙げているが、これも八月ごろには資材が多少入荷する見込で新設不能の悩みも幾分は解消されるだろうとの話、しかし局側としては同じ新設工事をしてやるなら市外通話数の多いところでジャンジャン市外通話料を払って呉れるところといったのが偽わらざる本心ではあるまいか、何故ならば局側が新設申込者から徴集出来るのは四千円の工事費と三百円の申込料だけでわずか四千三百円だが実際に電話一本を新設するとなると局側の負担は電話機、ケーブル線、電柱、人夫賃など含めると平均ザツト二万円はかかり、一万五千円程度の赤字となるから市外通話でもジャンジャン掛けてもらってその儲金で赤字を補わなくてはなるまい、から…何しろ現在平電話局で使用している交換機は昭和五年にすえ付けられたもので過去二十年もの間年中無休で酷使されているのだから老朽もはなはだしくジャックの穴がすり減っているのでコードをさし込んでも次第にゆるゆると抜けてしまい話し中に通話がトギレルといった始末で、交換嬢の不手際ばかりを責めるわけにはいかず老朽した機械にも大部責任がある様だ、しかしやせても枯れても二十年の歴史を誇る老朽機械が生み出す月間の市外通話料はザット百七十万円、それに市内の維持費（一カ月八百四十円）百二十万を合せると三百万円に近い儲きをしているのだから今更おいそれと廃物にするわけにも行かず新規多少加入者に不自由をかけても働ける中は働いてもらうといったところが局側の腹、文明の利器とはマタ辛いものかなである

公民館運営に付討論会

湯本で開く

湯本町公民館では去月二十五日から三日間盛大に挙行された落成祝賀行事反省会並に公民館の在り方に就き討論会を三十一日午後七時から日本間に開き町長、教育委員、各学校長、青年会、婦人会、青ガラスの会、磐城歌謡研究会代表等三十一名が集まり座談的に討議した結果理想はあくまでも高所に置いていいが現段階としては町の特殊性の上に立ち漸進的に町民の教養を図り楽しく学ぶ方向に持ってゆくべきであるという結論に落着き、成人学級、青年学級、母親学級、幼稚学級等各種学級或は講座に出席しない者をどうするかという切実な問題を今後の大きな課題として検討することになり午後九時散会した

映畫教育會

役員を改選

二十六年度平小映画教育協会理事会は二十四日午後四時から一小に開き役員改選を行い会長黒田吉之助（一小）副会長新家芳美（三小）中島茂（一中）総務伊藤末次（五小）山下卓（二中）橋本武夫（一小）の諸氏を決定新年度の事業計画として映画教室番組の内容向上、視覚教具（スライド四百枚、フイルム三本、スクリーン一枚一台、げん盤機三台、移動式暗幕一教室分）の充実を図り、なお視覚教具を受業の実際面に如何に取入れるかを究明するため研究会、講演会等を開催し映画教育の徹底をきすことになった

高校競技大会

来る十日から開催

高体連石城支部主催高校学年対抗競技大会は次の日程で盛大に開催される

△陸上競技十日（午前八時半）湯本高校で男子種目（百米　四百米　八百米リレー　走巾跳　走高跳　砲丸投　女子種目六十米　百米　四百米リレー　走巾跳　走高跳　砲丸投）△排球十日（午前八時半）湯本高校で△卓球十日（午前八時半）小名浜高校で△ろう球二十四日（午前八時半）磐女高校で△庭球二十六日（午前八時半）磐女高校で

高校新人ラクビー

三日に豫選

高体連浜通支部、県ラクビー協会平支部共催県下高校新人ラクビー大会浜通予選は来る三日午前九時より平工高グランドに開く、参加チームは平工、内郷、湯本、小名浜、小名浜水産、双葉の六チームでこの内から三チームが選ばれ六月三十日、七月一日の両日郡山市に開かれる県大会に出場する、なお前年度優勝の磐高チームは推薦で県大会に出場する

予選終了後磐高と東北電力の練習試合が行われる

排球野球大会

内郷で開催

内郷町少年愛護連盟ではこのほど結成されたつづら五区仲好会の加入を承認し各少年会、友の会、仲

内郷の民家床下陥没

鑛害らしい

内郷町宮字鬼乃沢六採炭夫小畑敏（三）さん方では二十九日午後一時ごろ床下一坪位が陥没したが家屋は倒壊せず人畜に被害はなかった原因は同町日東炭鉱の坑道落堀によるものらしい

各驛に廣告

観光客誘致へ

湯本町観光協会常任理事会は三十一日午前十時から役場会議室に小名浜町観光協会理事三名、国鉄北関東営業事務所一名、平営業事務所二名を招き観光宣伝に就き協議した結果、常磐線各駅ホーム及列車内に湯本、小名浜の地図をそう入し海へ温泉へ記入した美しいポスター広告看板を設置し夏季遊客を誘致することになった

書留に賠償制

一日から郵便制度を改正

郵政省では郵便サービスの実質的改善向上を図るため新制度や現行制度の改正を行い六月一日から実施する、これによるとアメリカの料金受取人払制を採用したほか小包料金支払い方法と書留の取扱い（距離現在までは送り先寄近に拘らず重量だけで決められた）距離の区別は平を中心として第一、二三地域に別ける（第一地域―南は静岡、富山、北は宮城、第二地域―南は島根、北は北海道、第三地域は鹿児島）例えば普通小包四キロのもので第一地域間内では料金五十円（五十五円）第二地域内は六十円（五十五円）第三地域内は七十円（五十五円）となる、なお

料金受取人拂 アメリカで採用のもの郵便物の差出人が例えばA商店が注文書をもって注文をとる場合、郵便局から料金受取人払のなつ印のものを予め客へ配り客がこれに応じて利用する際、切手をはらずにそのまゝポストへ出すことができ料金支払はしない即切手ははらずにすむこの料金は小包に通信文は入れられなかったが小包ハガキ（一枚三円）の使用が出来小包と一緒に送れる、カツコ内は現行の料金

書留 通常郵便物、小包郵便物に適用され内容品が現金又はそれ以外のものの郵政に際して賠償制度により保護する通常書留料金は郵便物内に現金千円以下封入してある場合七十円、千円以上二千円増ごとに十円増を支払う、郵便物内が現金以外の為替、宝石その他の品物の場合十円以下は三十円、これ以上二千円増すごとに六円増の料金、保償額については現金以外のものは五万円まで、現金以外のものは五十万円まで保償する

小包 料金支払の対象は重量と

果して出るか石炭

草野村地内にボーリング

草野村字馬目地内にボーリングを下す＝古河炭鉱では附近の山から新鉾子方面の地下に大きな炭そうがあるとにらんでこの計画に着手したもので七月中に有無が判明するとのこと、果して出るか注目されている

（写真はそのボーリング）

植田海岸で教育研究會

來る九日

本年三月誕生した植田町北台町のPTAが主催となつて来る九日（旧五月五日）の育成運動会間にも該当して居るので同地海岸で教育的紙芝居と野生植物の研究及び思想善導の講演等も催される、会長は熊谷保雄副会長松本ヒデの両氏で参加者は三百名以上の見込みで有意義な企画として其日を待たれている

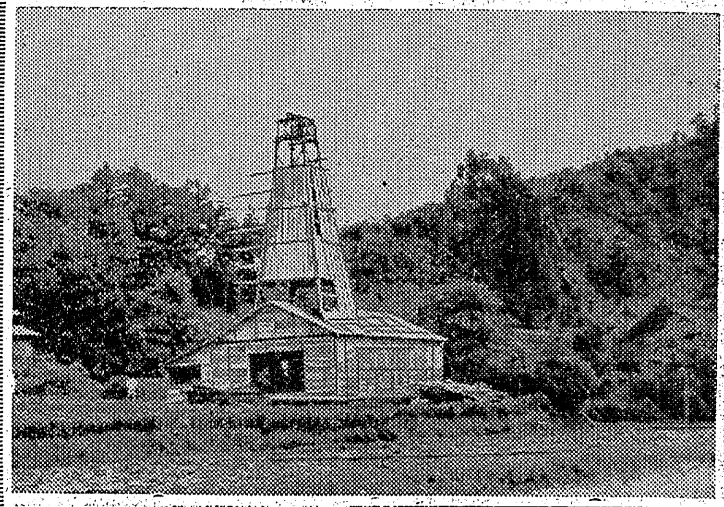

新緑薫風部屋に閉じ籠るより
ぐつと街頭に躍出て
マルトと見る文化の香も
ドモ書籍部をトさすが新刊羅列早ル胸時めく
心に私はマん足する

好評の短期くじ
第5回続いて発売
宝くじ
望みの番号
30円で13日間の希望
せん率3本に1本！
当せん本数 1等100万円 8等20円
抽せん 6月15日
平支店 日本勧業銀行

☆時の記念日（六月十日）を祝し
六月中 時計全般特別奉仕
時計バンド 色メガネも大サービス
☆健康の泉！好評発売中
新ラジオ体操レコード
金光堂
平市五丁目 電195

コーンポーク
百匁 百八十圓
平市並木通り
電話三三番
三一三三屋

貸ボート
六月一日より
丹後澤
1時間以内 40円
30分以内 20円

初夏の…
婦人服
子供服
紳士服
◇当店でお買上げの方には裁断無料奉仕いたします
御注文は…
迅速低廉確實の店
鈴藤
平市四丁目三四九番地 電話

良い品安く賣る店
自家製造
家具 雑貨
冷蔵庫 蠅帳 スダレ 夏物各種
タンス 洋服タンス ベビータンス
鏡台 戸棚 茶タンス テーブル
椅子 座机 座卓 本箱 家具白般
諸官庁御用 夜間営業九時三〇分まで
専門店
伊東家具店
平市新川町二〇 電四六四
製作工場 平市大町二九・三〇

募集
一、溶解工 十五名
条件 年令不問 なる可有経験者を望むが未経験者も可 徒歩又は自転車通勤可能なるもの 給与その他面談の上決定 履歴書持参直接御来所下さい
株式会社 大阪造船所平製鋼所
平市営前 電二六・七六三

壽の五月人形

お買物上手は
庭家弟揃し
壽
平駅前

日刊（除月曜）定価1カ月金80円（週1回四頁建）一部（二頁）3円（四頁）4円　（第三種郵便物認可）　いわき民報　昭和26年6月3日（日曜日）　第1544号　（2）

浮浪兒や受刑者を温情で見事更生

大浦村に咲いた美談二つ

たちばな薫る田舎の野辺に美しく咲いた温情の花二つ―

◇美談の主は大浦村長友字沓口農業源岡一夫(四五)さんで去る二十一年の三月弟の弘(三)さんが警視庁の巡査をしていた頃東京都内で保護した家出人の木村芳子(一六)さん＝本籍も現住所もない浮浪者で年令も十三才だと偽っていた＝を自宅に引き取って小学校に通わせ六年の間親身になって面倒を見て来た結果、当の芳子さんも温かい愛情が身に泌みて自分のウソが恐しくなり『実は京都に母親が居るのだが花の東京にあこがれ家出したのです、年令も十九才です、色々とお世話になりましたが京都に居る母が恋しくてなりません』と涙ながらに身分を明かしたので早速八方手を尽くして京都の母親を探し出し去る二十六日六年振りに母子の対面をさせ、六年間の温情の数々に名残を惜しむ芳子さんに旅費を送つて京都へ旅立たせてやつたもの…

◇美談其の二は大浦村細谷字御殿東農業技術員芳賀実(五三)さんで二十四年の十一月窃盗で宮城刑務所へ入所した附近の不良青年高田弘(三)君を更生させて一人前の真人間にしようと服役を終えて出所して来ると直ぐ自宅に引き取り、長男の栄(五)君、次男の登(二)君と一緒に親身も及ばぬ世話をしたもので今では学も読めなかつた弘君が新聞も読める様になり、真面目な青年に更生して農村文化の進展に活躍して居るという話―

小名總務委會

小名浜町では今度の臨時町会で決定した第二中学校建築請負者佐久山組（佐久山安太郎氏）に対する百五十万円融資の担保調査について総務委員会を四日午後一時から町長室に開く

小名經濟委員會

小名浜町経済委員会は二日午後一時から町長室に開き、横町―定西線道路拡張測量工事の土地買収及び家屋移転などについて協議した

五日夕商研會

平商業研究会では五日午後七時から田町のブラジルで役員会を開き本年度の事業計画、其の他について協議する

郡中體の行事と役員決る

石城郡中学校体育連盟理事会は三十一日午前九時から内郷一中に開き、各校体育主任四十名が集まり規約改正の後、役員改選を行い会長に内郷一中校長田子泰作氏副会長佐川武夫氏（錦中）矢島良夫氏（好間中）を決定した、尚二十六年度予算五万五十円行事として七月上旬小名浜中で野球大会、四倉中で排球大会、七月中旬内郷一中で籠球大会、好間中で陸上競技大会、七月下旬磐高校プールで水泳大会、磐女高でソフトボール大会等を盛大に開催することを決定し午後三時散会した

縣水道協會第九回總會

県水道協会第九回総会は一日午前十時から四倉町役場会議室に開き根本県計画課長、各地区水道関係者約五十名が出席、決算報告、予算計画の後水道事業について国庫並に県補助金が少額なので枠の拡大を要望する事に決め、水道料金の値上げ問題については是非必要性を認めるなどを審議した、二日は午前十時から県立公園磐城新舞子、四倉セメント工場その他を見学散開した、尚次会総会は湯本町で開催する

入漁料を支拂う事

入漁問題圓滿協定

江名町大字下神白地先（綱取崎から大字永崎境まで）の小舟入漁問題は一日午前十時から江名漁協組合議室に開かれた江名（七名）小名浜（四名）の関係者協議会で『入漁に関する協定書』を設定することになりこれを中心に論議されたがここに円満解決をみた、協定事項は次の通り

△漁場の境界は現在の免許境界とする△入漁者は小名浜町在住漁民で漁業者に限るもの△入漁者は入漁料を支払うこと、入漁料の額は両組合協議の上決定する。監督官庁に対する免許の申請は江名町漁業協同組合がする△前各項以外必要事項は関係組合協議の上行のう

コークス船小名濱港へ

昨暁＝荷揚げ作業を中止して残荷を乗せたまま小名浜から塩釜へ避難した六同港運所属貨物船六留丸（八八四トン）は風のおさまつた一日午後七時小名浜港に戻り同夜からまたコークスの荷役を行つた

配給もの

五月分砂糖

平市商工課では五月分調味用の家庭並に結核用の砂糖を一日から五日間行う、一人家庭用半斤結核一斤、（家庭用含まず）一斤当り六十三円なお一カ月以内に受配しない場合配給辞退とみなされる

小名濱の麥

一割五分減

小名浜町の今年の麦の作況は平年より一割五分減の千六百七十石位の見込み、七日ごろが丁度収穫の盛りだが同町経済課の話では播付当時の降雨及び風害に加えて収穫時が梅雨期に当つたため減収となつたもので刈入れはなるべく梅雨の関係で急ぐようにと呼掛けている

郡部も完遂

日赤募金

石城郡下の日赤募金は目標良方五千円に対し三十日、百二万六千百五十二円の百二%という好成績で完遂、特に植田町は百三十二%という最高の成績だつた

小川郷驛など表彰さる

サービス良好

四、五月の多客期に国鉄水戸管理局内ではこの二カ月間『旅客サービス向上運動』を起し接客への態度の親切明朗化や列車、駅構、待合室、便所などの美化などを展開したが優秀な成果を示した次の団体並に個人に対し一日局から表彰された

◇団体　小川郷駅（駅長佐谷己之吉氏）

◇個人　ひる田利男（勿来）小和口三郎（磐）木田実（赤井）桐原竹夫（平車輛区）市井扶利（平客貨車区）佐々木利安（平客貨車区）真船清蔵（平鉄道公安室）

きびしい批判も出た

稅の記念日座談會開く

平税務署では国税庁の発足を記念して行われる二度目のタックス・デー（税の記念日）を迎え一日朝させた外午後二時から同署楼上で租税調査員並に納税行務関係者、箱崎地方事務所長、井上消防署長根本市牧人夜、など十七名の出席を求め国税に関する座談会を開いた

小貫税務署長から『基準税務署というと、とれるだけ税金をとるーという様にあやまり伝えられているが実際は税務事項を能率的に運用する試験をしているだけで、現に廿四年には仮更正決定をせず専ら申告を慫慂して他の税務署ではそれを実施しその結果、加算税だやれ追徴税だと、とられていたので他方面から国税行政の不公平のそしりを受けた位だ』とモデル税務署の実体を説明し、特に計算の正確化は向上の一途をたどり昨年十一月に調査課、管理課を二つに分離、賦課と徴収を一元化し能率向上の経過説明あつて出席者から各種の意見を求めたが主なものとして『申告制度の欠陥は申告に対する税務署側の調査が遅れた場合、この時間的責任を申告者側に負担させて追徴金だ加算税だとられるのはどうしたことか』『農家では段収の標準が行政区によつて異なるため非常に困るが実質的な点を飽くまで見つめてもらいたい』『以来二重帳簿を作つていたからとの先入観を固執して納税者と接する税人根性が強く納税者の誠意を蹂りんし両者間に大きな壁をもつける結果ともなりもし納税者が強くても出ればあらゆる規程を適用してキズを見つけ上役に対して手柄を得ようとする『良い子根性』がますます納税者に恐怖観念を抱かせる』―といつた手きびしい批判も出るなど終始活ばつな意見が開陳され、税務署側もそれぐ解答説明を約し午後四時有意義うちに幕を閉じた

登錄票を發行

平市商工課では一日から来飯提供業者に登録票の発行を行つている

トップを切り上族

初の電熱溫床育法

赤井村塩田組合員狭野喜平氏宅では今春始めて試みた電熱温床育法で飼育した蚕蚕は経過すこぶる順調で見事な成繭をもつて二日県下のトツプを切つて上ぞくした本年は昨年より三日早く掃立てを行い桑葉発育も良好であつた為繭の出来工合も良好だろうと期待されている、尚一般の上ぞくは昨年に比べて約一週間早く繭初出荷は十日ころの予定である

東北の娘

平市三丁目二・吉田金太郎

氏撮影の『東北の娘』と題する写真はアルスカメラに入選七月号に載ることになつた

鈴木寫眞館
小名浜町本町通り一八

整形外科
外科
内科
金成醫院
金成桂一
平市鎌田町二二電八二六番

女中さん數名募集
20才より25才位まで　出前迅速

第九回
東邦の宝定期
特賞10万円四本　抽せん7月21日
無税　空くじなし　東邦銀行

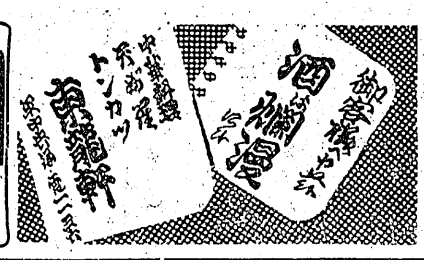

外勤職員採用
第一生命平支部
平市南町七一　電話三一〇番

VII VIII IX X XI XII
VI V IV III II I
1 2 3 4 5 6 7
精工舎の時計
平一　トキワヤ時計店
12 11 10 9 8

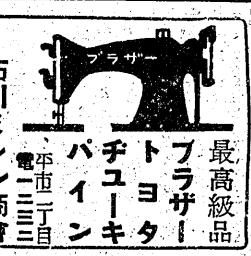

最高級品
ブラザー
トヨタ
チユーキ
バイン
石川ミシン商會
平市二丁目
電一二三三

P.D.と修理は
カメラの茂木で
平和通り　電1092

六月ナイトショウ番組　ナイトショウ毎週金土日三日間　入場料40圓　夜九時半上映開始　平舘　六月松竹映畫豪華番組

29＝1日
すべての道はローマへ
フランス映画　ミシュリイヌ・プレエル

22＝24日
みどりの學園
ベルナール・プリエ　ジュリエット・フアベール
南陽の夜をぬう恋の微風美人女優を追つてくりひろげられる青春大ロマン!!
みどりの學園
フランス映画

19＝21日
無防備都市
監督　ロベルト・ロツセリーニ
マルチエツロ・バリエーロ　マリア・ミーキ　アルド・ファブリツツイ
躍動する子供達の姿!全世界の社会人の良心と関心を集めて画期的芸術作
フランス映画

15＝17日
獸人
監督　ジヤンルノワール
ジヤン・ギヤバン　シモーヌ・シモン　フエルナン・ルドウ
偉大なる文豪エミール・ゾラの原作より映画化!!フランス映画

8＝9日
最後の戰鬪機
鬼才アナトール・リトバク監督
アナベラ　オーモン　ヴアネル
あるれるふらんすの香気!伝統フランスのじよ情!
フランス映画
田園交響樂
監督　ジヤン・ドランノア
ピエール・ブランシヤール　ミツシエル・モルガン　アンドレ・クレマン
激烈な恋の魅力をしのぐ男同志の友情!
フランス映画

3日まで
虎の牙
上原謙　津島恵子　日守新一　村田知英子
安部徹　清水一郎　市川小太夫　北龍二
紅沢葉子
探偵色篇

23日より
泣きぬれた人形
美空ひばり　桂木洋子　岡田英次
杉狂児　藤原釜足　三井弘次
正体不明の怪盗ルパン!東京の夜は死の影におびえ、しつ黒に塗りつぶされてゆく

16日より
少年期
田村秋子　笠智衆　三国連太郎
小林トシ子　石浜朗　坂本武
母と子の四年間の記録

9日より
ひばり七變化
美空ひばりのヒット歌謡全集
唄祭り
『トンコ節』など十数曲や舞踊
みんなが泣く感激のホームドラマ!!

8日まで
天明太郎
佐野周二　月丘夢路
二本立上映中
あなたもわたしも、みんな泣く松竹名作

嚴かに御親修大法要

稚児・御詠歌隊行列で賑う

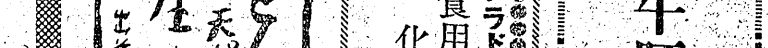

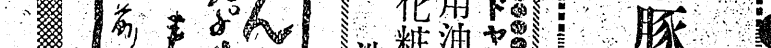

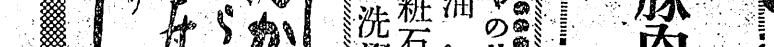

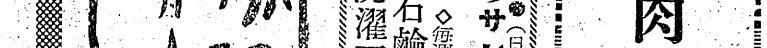

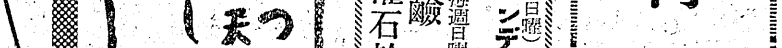

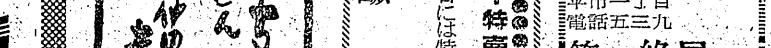

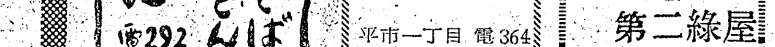

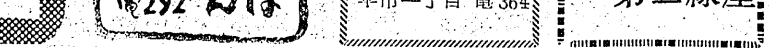

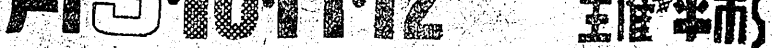

蔓延の兆候

川部校の集團赤痢

昨報＝昨一日川部村小、中学校（生徒数十四百三十三名）に発生した集団赤痢は蔓延の兆候を示し学校当局をうろたえさせているが同校では取り敢えず校舎内外の大消毒を行うと共に集団赤痢を出した同村三沢地内から通学する小学生七十五名中学生四十三名に対して一日から無期限の登校禁止を通告した、現在迄の発病者は小学校では一年生、物江トヨ子（七つ）二年生齋藤秀夫（八つ）四年生高原ミヨ子（一〇）五年生助川洋二（一二）六年生木村保男（一二）の五名、中学校では一年生鈴木清春（一三）同物江勲（一三）同伊藤富士雄（一三）同鈴木寛之（一三）の四名の外に教官猪狩忠昌（三七）氏が健康保菌者として同村出張地内の大日木勿来病院に隔離された

夥しい選擧違反

一應一段落の形

地検平支部では入遠野村の村長選挙にからむ選反容疑で書類及び身柄を受取って取調べを済ませたもの三十三名を筆頭に三十一日までに取扱った地方選挙にからむ選反容疑は栄会議員九名（買収容疑六名、戸別訪問容疑二名、其の他一名）また市町村会議員選挙にからんでは六十三名の選反容疑者を取調べたが、其の内訳は買収十四名、買収又は饗応を受けた疑いの者廿九名、選挙妨害二名、不正投票一名、其の他の栄買犯二名、戸別訪問三名、文書発布三名となって居り次に市町村長選挙に絡む選反容疑では三百七十七名（買収八十一名、買収饗応を受けた疑によるのも三百七十七名、不正投票一名戸別訪問十七名、其の他の栄買犯一名）となっておりこれで一応一段落した形となった

米盗難

夏井村大字管波中字前田農業次和田金弥（三七）さん方では昨年十月廿日地検平支部への報告では調査の結果、二百三十六票の票数が出ており今度は逆に二票余計になってきた

二票餘る

四倉町長選 投票を調査

既報＝四倉町々長選挙にからまる投票用紙二百三十四枚の行方不明事件について同町管で取調べを続けていたが一日地検平支部への報告では調査の結果、二百三十六票の票数が出ており今度は逆に二票余計になってきた

嬰兒殺し犯人擧る

小浜海岸に嬰児を投棄した容疑者は小浜字打二五細幡藤太長女はる（三三）と判明去る三十一日植田町署に検挙された、同女は昨年四月頃から錦町字荒町一三日雇夫安島幸一（三四）と密通となり本年五月十二日午後十時頃自宅で男児を分娩したものの処置に窮し餅器様のもので後頭部を殴打し無惨にも殺害海中に投棄したもの

最高裁判事ら 平支部視察

最高裁判所長谷川裁判官は二日午後一時三十八分平着列車で石坂仙台高等裁判所長官島村判地方裁判所長を帯同して地裁平支部の事務視察に来平、同夜湯本温泉松柏館に一泊、これを機会に市内関係者が中央の司法事情を聴く懇談会を午後六時から同館に開催、晩さん会を催した

暴行

平市仲町大七遊技場従業員岡本政雄（三七）は四月三十日午前十時ごろ来二斗（千四百円相当）とリユックサック（二百円相当）を盗まれた

特別機動班を配属

平事件公判に備えて

百五十八被告ら平事件公判再開を三十五名が二日平地区署に配属され控え方二に備え県の特別機動班れた

情婦殺し事件實地檢證

仙台高裁斎藤判事ら一行五名は三日地裁平支部において殺人容疑者黒沢仁にかかる証人及び殺人現場の川前村の検証を行う黒沢は川前村で情婦を殺害した容疑で地検平支部で懲役十五年の判決が言渡され不服として控訴したもの

熱病患者のようだつた

平事件連座の兩君心境を語る

平事件公判を控えて同事件に連座しその後共産党を脱党、転向した部に高橋上席検事を訪ね、現在の心境を次の如く語ってべん護人の場本町の常磐炭鉱勤務村保（三二）清解任と分離公判にして欲しいと申し入れた

脱党して今の職業を得て本当に伸び伸びとした気持になった、その気持で当時のことを考えてみると熱病にうなされた病人のようで全く馬鹿らしいような気がする、事件当時はただ党の動員力に動かされて騒いだにすぎず起訴状は総べて事実通りであるから公判延で面倒をかける事はないつもりだ

鐵道で自殺

家庭不和から

赤井村大字高萩無職松本エイ（六七）は一日夜十一時半ごろ小川郷駅構内で貨物列車に轢かれ即死した、去る十三日自宅で育つしようとしたこともあり家庭の不和から自殺したものらしい

兩檢事來平

入遠野村長選 違反の取調べ

入遠野村々長選挙違反は地検平支部石川副検事が植田地区署に出張取調べを続けているが容疑者、参考人を併せると現在十三百名を突破しているためその応援に福島区検察副検事が一日に来平、二日石川副検事とともに植田地区署へ出張取調べることになった

勿來の關で映畫を撮影

松竹京都撮影所では今月末封切予定の『あゝ青春』（監督佐分利信主演者佐分利信、高峰三枝子、水原真知子）の一シーンを〝勿来の関〟の海岸一帯の風景を背景に二日撮影を行った、監督佐分利信外カメラマン三名一行が突如平のホームへその姿を現し時ならぬ映画人の出現に大へんな人だかりであった

自轉車泥棒

好間村上好間字小館三〇古河好間炭鉱機械夫上田かおる（三〇）は去月二十五日午後五時半ごろ平市二丁目大酒類販売業星野喜四郎さん舗前から中古自転車時価一万三千円相当を盗み三十一日湯本町署に捕まった

高校庭球

リーグ戦始る

石城スポーツ連盟庭球部、県高体連石城支部主催、東京昭和ゴム会社後援の三方部選抜高校軟式庭球リーグ戦は二日午前九時から平市松力岡公園市営コートに開かれた午前の成績次の通り

C組＝田村高3―0平工　相農3―0田村高　相農3―0平工（一位相農　二位田村高　三位平工）

A組＝郡山商3―1磐高　B組＝平商3―0安積高　平商3―0双葉高

七村で野球

四日から

青少年の育成運動の実を上げるため植田地区警察署が主催となって青少年の部落対抗軟式野球大会を来る四日から十五日まで左の七村落で盛大に催す事になった

泉村、渡辺村、上遠野、田人、入遠野、川部、山田

なお優勝チームには警察署長賞が受与される

赤痢

湯本町東区六号二軒田保雄（三つ）ちゃんは去月三十日赤痢と決定、隔離

天気予報

二日【今晩】南のち北の風はじめは一時曇る事あるが大体よい天気【明日】朝の中北の風日中は南東の風となり良い天気次第に曇晴となり遂くなって一時小雨ある【明後日】はじめは多少ぐずつくが後晴れる、海上は多少風波出るが大体穏な方

ラジオ ローカル

（3日）郡山放送

前一、〇〇児の声　四日前一、一〇虫菌予防デーにあたって『虫菌をなくしましょう』長尾重喜ほか

後一、三〇食後の音楽　経営楽『美しき六月ほか』楽団ピオニー

後一、三〇夕べの話題　映画座談会

後一、四〇新しい農村畜林漁業長期資金について』

◎新鮮鶏肉◎
うなぎ　どじょうのさき賣り
大勉強!!
長谷川鶏肉店
平市白銀町

栄養の王座
品質本位
家庭染料
みやこ染
代理店　平地方医薬品商業協組　平2電95

白セーラー上衣と霜降小倉
白セーラー上衣　400円より
霜降小倉　750円より
ホかや
平三　電203

生そば　天ぷら　天どん　カツどん　生寿し　出前
笹ノ舘　電292

本場自慢
牛豚肉
平市一丁目
電話五三九
第一綠屋

シラドヤのサンデイ特賣（日曜）
食用油　◇毎週日曜日には特価で奉仕◇
化粧石鹸
洗濯石鹸
平市一丁目　電364

口腔衛生週間
6月1日―7日
いつも清い歯　丈夫なからだ
よい歯ブラシ　歯ミガキは　下記薬局薬店で!!

堀薬局　平市二丁目　電三二六
武田薬局　歯みがきの王座サンスター（シオノギ）　平市材木町　電七〇九
あこう薬局　平市銀座通　電四四
瀬尾薬局　平市才槻小路　電五三
舟田薬舗　平市南町　三二
長命堂薬舗　平市古鍛治町三一
關内薬局　サンスター　平市四丁目　電四〇
西村薬局　平市二丁目　電三

第5回 平競輪
6月9・10・11・12
小雨決行　1時発走…関東北豪秀選手勝抜戦　不的中車券にも一万円が当る
平競輪場

國体を目指し猛練習
四高校のチーム力打診　(1)

県内高校のスポーツ前哨戦も終って各校とも今年の競走相手は何校か、〝今年こそ〟と目標がついたようだ、それによって九月に行われる県下そう合体育大会の優勝、そして団体への出場を目指して平市内四高校とも今や本格的なトレーニングに入り連日猛練習を続けている、磐高のバスケット、磐女のソフトボール、平工商のラグビー、平商高の硬式野球とそれぞれ今年の県優勝を目指している各種目の過去の戦績から市内四高校の現在のチーム力を順を追って打診してみよう

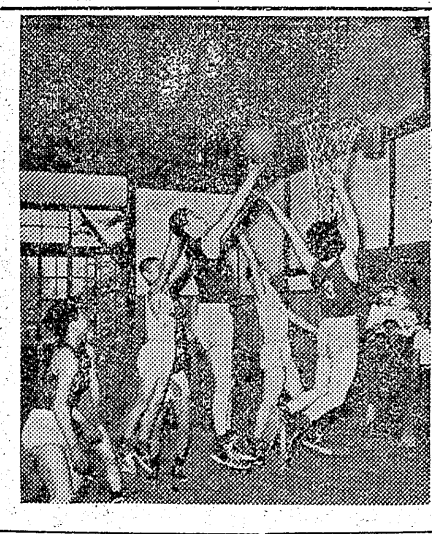

張切る水泳部
白高打倒へ

打倒白商！と連日猛練習を続ける河童―磐高水泳部は五十二名の大世帯で昨年の近県大会に出場し百米自由型に見事優勝の栄冠をかち得た猪狩君を中心にまとまり自由型界の県下の雄都築、木田の両君も好調といわれ更に新人では背泳の上野君がヒラツており昨年の背泳界の県下の座は若木田（雄）君の卒業による穴をうめるものとき待されている、これらの選手をリーダーとして全部員が県下の制はと国体出場を目指して連日水シブキを揚げている

縣下指導主事會議開く
小名濱一小で

小名浜町第一小学校ではこの程県教育委員会からモデル小学校として指定されこの二十八、九の両日県下指導主事会議が同校で開かれることになった、このため同校では本月第一週を教室内の学習環境の整備、第二週学校学習環境の整備、第三週をそう合的整備の完成の三目標を確立準備に万全をきすことになった

六月映畫教室

平映画教育協会六月映画教室は左の通り世界館で開く、プロは緑の果てに手を振る天使ほか
四日　一小　一小　三中
五日　六小みまや　一中　一中
六日　二小　二小
七日　三小　三小
八日　四五小　三中

休館は月曜日

平市公民館図書部の休館が従来水曜日であったものを月曜日に変更した、これは工場の労働者の休日が水曜日（竝休）の関係から

驚嘆　名犬ラッシーの名演技
天然色映画　誰も泣く感動の佳篇

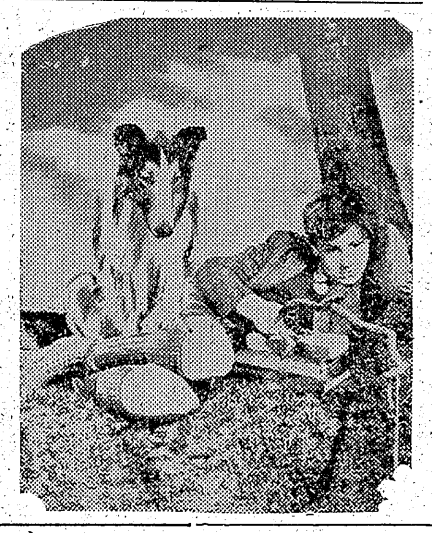

二年連續出場へ
バスケット

【磐高】のバスケットは昨年の県大会に福商高を五一対二四と大差をつけて破って国体に出場し全国第二位となった高松高等に準決勝で四一対三六のスコアで惜敗したがその実力は相当高く評価されて以来すっかり自信を持ったが、今春にチームの主力でありまた県下高校ピカ一の存在で何時の試合でも総得点の三分の一を獲得していたフオアードの岩下君、また試合巧者で常に落着いて試合を早いもので、いわき民報に読物を書きだしてから五年ばかりの歳月が夢まぼろしのうちに過ぎ去った。創刊間もなくから寄き始めたわけで、今は相当な分量になるけれども、その日その日の読物として時の流れに漂い去ったものであろうか。

然し、それはそれで無意味ではない。人類そのものの運命をえがく歴史のページも結局は巣でしない、無限の時と呼ぶ潮流に浮沈するだけである。最初に書いた一文の標題は『文化に就て』であった終戦以来はいよいよ文化の二字が類進歩に彼だつ全智能と徳性の生活化だといえるだろう、

先ず民主社会を建設するために在来の風俗習慣を新文化のフルイにかけて見るがよい。新しい文化は世界性と科学性に富むものであり、公民館は日本独特の構想で、社会教化の訓練所でもあり、民農の健全な生活を調整するもので、産業の発達にも資する文化事業のセンターであるから、何よりも其局に当る人達の熱意と実行が大切であるが、民政部でも其趣旨を徹して指示もあるので、これに順応して効果的に実績を現わしたいと思う。

アメリカには公民館は無いけれども、教会、社会事業の施設完備各種公共団体の連絡など充分に行われているから、其必要がないと思われる。先般アメリカの教育視察から帰った文部省の視学官にも聴いたところであるが、其後民政部のバンクス女史が市役所で社会教育に関する指導上の話があった節に、一寸お尋ねしたところ、社会教育という言葉はアメリカで一般に使わないそうで、社会全体の行事が社会教育に適合しているから、アダルト、エジケーション（成人教育）という意味で学校外の教育が行われているらしい。万般の行事がことごとく社会の教養に結び付いていることは結構なことである。

車窓閑筆
吉屋貞一

こんな事を頭に浮べながら車窓によって五月の雨にぬれた硝子戸を通して田畑の風物に見入ったのであるやがてつづら駅に入るとぬれ光る黒ダイヤの石炭車がならぶ未来の世界では単に火力にのみ用いられこれに代って強力のばく大な供給が可能になる時代は科学の進歩に彼だつ全智能と徳性の生活化だといえるだろう、

先ず民主社会を建設するために在来の風俗習慣を新文化のフルイにかけて見るがよい。新しい文化は世界性と科学性に富むものであり、公民館は日本独特の構想で、社会教化の訓練所でもあり、民農の健全な生活を調整するもので、産業の発達にも資する文化事業のセンターであるから、何よりも其局に当る人達の熱意と実行が大切であるが、民政部でも其趣旨を徹して指示もあるので、これに順応して効果的に実績を現わしたいと思う。

アメリカには公民館は無いけれども、教会、社会事業の施設完備各種公共団体の連絡など充分に行われているから、其必要がないと思われる。先般アメリカの教育視察から帰った文部省の視学官にも聴いたところであるが、其後民政部のバンクス女史が市役所で社会教育に関する指導上の話があった節に、一寸お尋ねしたところ、社会教育という言葉はアメリカで一般に使わないそうで、社会全体の行事が社会教育に適合しているから、アダルト、エジケーション（成人教育）という意味で学校外の教育が行われているらしい。万般の行事がことごとく社会の教養に結び付いていることは結構なことである。

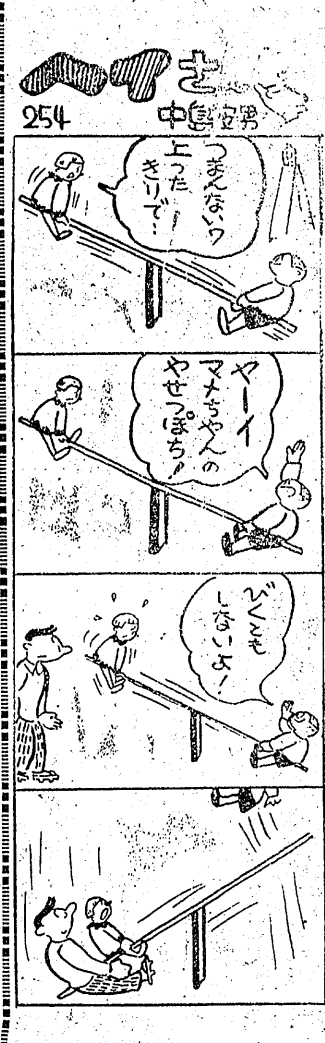

家路
MGM映画

ジョーの愛犬ラッシーは毎日彼を迎えに学校に行くが貴族に売られてもなおおりをぬけて迎えに行く何百里も離れた土地へ移るがラッシーは海岸をかけ丘を越え嵐にあい旅を続け強盗と戦いまたある時は野犬狩りに遭いどろと血にまみれて帰る、貴族が犬を引取りにくるが父のサムは失職しており貴族はサムを犬の飼育係に雇う、ラッシーの帰りをジョーがだれよりも喜ぶ、名犬ラッシー主演MGM総天然色映画（六―十日しゆう楽館）

伊豆物語
一度失明したおえい（花柳）は旅館の女中で無き妻の残した一人の子供をかゝえる土建会社の部長今田（若原）は彼女にひかれる、散歩時のヘツドライトがもとでおえいの眼が悪化したとき今田は会社の用で後事を女将に託して大阪へ去るがその後失明したおえいは武彦にいとまれ操を失う、武彦の結婚式当日おえいは自殺を計るが今田に救われる、監督渡辺邦男東宝映画（七―十一日ひかり座）

綠の果てに手を振る天使
終戦後両親を失い大才の民江（春野）は河野（鳩）の努力で祖父弥市（大矢）の許につくがそむかれた息子の子民江につらくあたるので民江は列車の通るたび線路のそばで手を振る、緒方機関士（掘）らは彼女をたのしみに仲よくなる、彼女が入学を前に病床に倒れるや機関士連は鉄道病院へ入院させよとすゝめるが弥市は断る、緒方の誠意が弥市の心を動かし列車は民江の家の前で臨時停車、弥市は去る列車におじぎを続ける監督加戸敏ホームドラマ第二作同時上映　**マツカーサー物語**（二本立三―九日世界館）

天明太郎
太郎（佐野）は大学を出て静岡の女学校に就職するが緑川フミ子（月丘）をひいきに

祭りひばり七變化
美空ひばりのヒットソング集、河童ブキセーラーブキ、悲しき口笛、東京キツド、みなし児の歌など十数曲（二本立二十八日平館）

ストリップ東京　東京十夜
（二本立五―十一日平文化）

勿来の海は波静に夏の雨は松の並木にそそいでいる。砂丘の月見亭も傳びた姿が目につく。今度はこの一帯が県立公園に指定されたので、近く祝賀大会が行われるそうで、何んとか古蹟の保存ばかりでなく、観光客を招来し海水よくの方面にも発展させる名案はないだろうか。

通學服は
ホカや

お茶に
はじまる
なごやかな
近所ずきあい
山登園
お電話次第
迅速に配達
平市大町
電五三〇

◇目＝外科
◇科＝整形外科
◇産婦人科
◇内科
◇診＝皮膚泌尿器科
◇療＝レントゲン科
石城郡上遠野村
上遠野村
診療所
所長　櫛田敏也
久保田健
◎入院の設備あり

タガス
勤
夏の靴各種
平市銀座通
電話1104番

簡易な金融
趣味の貯蓄
日掛預金は
大東無尽

宣伝にサービスに
お名入れ
うちわ
御註文は
平六・電485
さかいや

ホーム石鹸
肛門科
外科　上田醫院
平市南町（平局裏通）
電話一二九番

外科
産婦人科
入院隨意
木村醫院
木村義將
木村寅次郎
平市新川町一九（電一六四）

PURECURRIE POWDER
登録商標
フルトック純良カレー
佐藤商店
平支店
平五
電三七六
ソース
ヨシー