（1）月刊（除月曜） 昭和21年6月1日 第三種郵便物認可 昭和24年2月23日 運輸省特別扱承認第238号 いわき民報 昭和26年5月13日（日曜日） 第1526号

平事件公判六月開廷

恐怖のドン底へ

一年後・當時の狀況を回顧

平騒擾という事件／平市自治警察署四百名の警官に不法占きよさる／と世界の耳目を衝動させたいわゆる平事件もすでに二年を経過しその公判も一昨年十一月福島地裁で第三回公判を終えたまま延きとなり福島で開くのか、平に移すのか紛否こうとして更に平開廷には治安を乱す恐れがあるとして平市と地検平支部では終始反対を続けて来たが去る二十四日に高橋正任検事ら関係者が福島に合同した結果遂に平公判と決定し去月二十六日正式に発表された、裁判長は未だ決定されていないが六月中旬ごろ開廷されることとなった、公判を一カ月後に控えとの際平事件ぼう発のイキサツを明らかにしてこの騒擾という事件の真相をもう一度振返つてみよう（N）

平市署不法占きよ事件の表面的なきっかけは平駅前県道上に設けられた共産党石城地区委員会の宣伝用掲示板は二十四年四月十三日平市大町党員長江久雄、事件連座者名義で許可申せいが出され同十四日から七月二十日までの三カ月間平市署長本田正治氏の名で許可されたが、六月二十五日になって特定政党の施設を県道上に許可したことに対する批判の声も起きたため許可取消しを通告、党石城地区委員会は即日取消状をつき返した

二十七日 取消状をつき返された平市署は二十七日朝『二十七日午後五時までに撤去すべし、撤去しない場合は警察が代執行する』という強行通告を発したため共産党員四、五十名が赤旗を押立てて市内郷町矢熊炭鉱労組員を主体とする徒歩隊とトラックに乗つた約五百名が市署前に押寄せ、署員との間にも十名が市署前に拘束、署員との間に衝突がぼう発、市署司法主任ら七名が負傷、署内は騒然状態となった

二十八日 共産党鈴木参員長らは菅家湯本町署長に『応援派遣請求』の交渉を行った

二十九日 警察側は『三十日午後四時までに掲示板を撤去せよ』と要求した

三十日 移転地の住吉屋支店の承諾を得たが朝から鈴木参員長ら幹部は『午後四時撤去取消し』を要求、鈴木参員長らが午後三時に引あけて三十分も経たないうちに

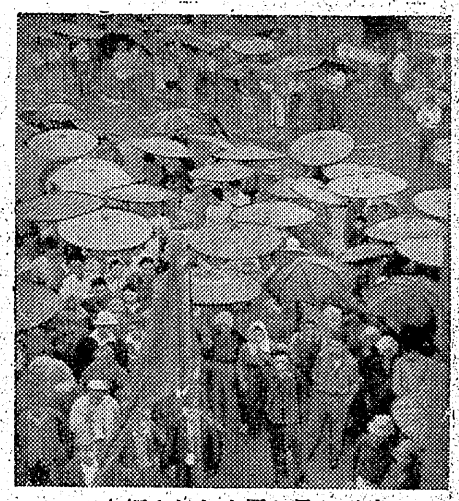

群衆る見を署市た占領され

金田功警部補（四）＝現警部＝が全身に打撲裂傷三週間を負つたほか警員の負傷者七名、デモ隊側も数名が傷つき、血をみた群衆は署内に投石し窓ガラスその他が破かいされた、折柄の雨にびしよぬれのデモ隊は既に四、五名を超え署内へ乱入、夜十一時半ですわり込んだ玄関には赤旗が十字にくまれ労働歌が高唱され、街の四辻では自動車まで占検、全く平市は無警察状態となった

更に午後八時半ごろ乱闘騒ぎの際検束された内郷町白水敏夫利川真吾（ともに蓬莱のため警察隊ともみ合い看守巡査のピストルを奪い逆に署内に押しこめろう下や事務室をたたきこわした

なおこの日、平市署応援をくき止めるため白五十名が内郷町署を襲い、湯本町署にも午前十時ごろ約二百名が押しよせた、一方、福島市でも二百名が地検、市署に押しかけ更に県会議場に赤旗をふり下げまた平に急行しようとした仙台の警察学校生徒百名が仙台駅頭で阻止され、郡山市署はじめ県内各地で出動が阻止され、ようやく一日午前三時応援警察隊が集結し始め払暁第一次検挙を始めた

乳幼児の検診實施

今月から七万二千名に

平商工会議所主催第十二回珠算能力検定試験は六月二十四日午前九時より平商高校で行われる

五月三十日まで同所あて検定料（一級九〇円一六級四〇円）を添えて申込みのこと

荷役取扱量

四月中の

東北海運局小名浜支局では四月中の港湾荷役取扱量を九日次の通り発表、前月取扱量五千五百二十二トンより二百十トン減の五千二百九十二トンであった

【汽船】七並（千四百八十七、三五トン）△揚荷、千九十トン（塩二百九十トン、コークス八百トン）△積荷二千九百十二トン（鉄鋼石二千九百十二トン）

【機帆船】八九隻、千四百三十四、四三トン△揚荷、七百八十トン（塩百八十トン、コークス六百トン）△積荷、五百十トン（スクラップ五百十トン）【合計】△揚荷、千八百七十トン△積荷、三千四百二十二トン

珠算試験

六月廿四日

農業保険千九百万圓

昨年度の被害に支拂

県農業共済組合連合会石城支部では二十五年度郡内の水稲、麥、及び蔗園の被害調査を行っていたがまとまった、これによると農業共済保険の支払高は合計十九百十六万八千九百八十円である

水稲 保険引受した作付面積は八万二千九百三十九反五畝でその中被害面積は十六%の一万三千三百七反六畝、これに対する保険支払額は千二百九万二千三百十円

被害戸数は八千三百十九戸、最も被害の多かった小名浜町では五百五十九戸面積八百十反七畝

麥 作付面積は二万六千五百三十二反二畝で被害面積は二十六%の六千八百三十八反、これに対する保険支払金額は五百八十三万九千七百七十六円、被害の最も多かったのは草野村、渡辺村の順となっている

家畜 総頭数は四千五十三頭で被害頭数は六十四頭でこれに対する保険金支払額は八十一万九百五十九円

蔗苗 春き一飼育グラム数は二万七千六百二十五グラムでその約二百八十四）きぎよう、百七十三万四千六百瓦（三百二十六万千四十八円）みのり、二百六十二万四千七百瓦（三百七十万八百二十七円桃山、五千九百瓦（一万六千二百八十四円）日光三千百二十瓦（八千三百六十六円）となっており、昨年四月にくらべてビース、光などの高級タバコとバツト、新生などの大衆向タバコの売れ行きがクント良くなつているのに対して中級どころの煖、朝日の販売高はやや下り気味といつた現象を見せているのは高級タバコのビース光の値下りと同じ煙にするなら安いタバコといつた大衆の金詰りが大きく響いているのだろう

五千五百万圓を煙に

四月の煙草賣上狀況

せん売公社平出張所管内における二千六百二十二円の増加を示し好調なすべり出しを見せた、銘柄別百三十九万九千三十六円で昨では朝日二万五千六百本（二十年四月の三千七十七万六千九百二千二万三千五万九千八百五十本（百三十三万千四百四十五円）煖、四十三万千三百二十本（百一万三千六百二円）新生、千三百二十三万三千九百本（二千四百八十六万九百三十二円）バツト、九百六万八千八

溶接講習會

廿一日開く

平地区産業安全衛生協会では二十一日午前九時から平市大工町労働会館で東京芝浦電気株式会社技師三上博氏を招きアセチレン溶接士の講習会を開く

汽罐講習會

十六日から

平労基署では十六、十七、十八、十九の四日間午前九時から木社ホールで一、二級汽かん士の講習会を開く、講師は『燃料と燃焼』藤木正雄（昭和化学）『汽かん取扱法』広重義人（日本水素）『汽かん構造と法令実技について』巻山総夫（平労基署）の四氏で三十、三十一の両日福島市で実施される一、二級汽かん士受験者に必要な技能を修得させるのがネライ

鮫川の改修

本年のプラン

植山土木監督所の指き監督に依つて二十五年度より着工されているさめ川の改修工事は二千万円の予算で中流橋梁改下部工事及三百五十万円は中川吉之助氏うけ負の下に着手され遅くも来月上旬完了の運びとなつて居り、本年度の上部工事竣予算額は六百万円で近く指名入札に付す筈であるが、本年度は前年度より一千五百万円の増、即ち二千五百万円の予算で来月上旬指名うけ負入札に（一部分的うけ負）付しいよいよ本格的改修工事の段階に入る、就労者の四十%は失業者による被害が多く同所では勤力慎を採用する

民報論壇

市財政を公表せよ

田原登

過去四年の放漫財政による平市の借金は一体どれぐらいあるか、選挙前市長が出した市政白書によれば僅かに一千五百万円とあるが、市政に少しでも関心をもつ者はこの数字には納得出来ない、競輪設備費が四月末の市会で三千万円の借入れを決議して居り、これは銀行から一時借入れをしているようであるが、鎌田山上水道設備費よ弥も前鈴木市政の放漫な土木偏重政策から来た市財政は一体どうなっているかと言う問題は従来鉄のカーテンの内にあって秘密にされて来たがこのことは市民の大きな心配の種であった、新篠崎市長はこれをしよう細に亘つて調査し成るべく早く財政の実態を公表し出来得れば〝財政白書〟として赤裸々な姿を出す必要があろう、同時に着し世上伝えられる如く八千万円とか一千万円の借金があるとすれば二戸平均の負担額は約一万円内外に及ぶわけで重大問題であり、この借金を如何に処理するかについては財政経済会の如きものをつくって充分検討の上長き借入の方策を樹てるとか、直ちに市民のフトコロに影響を及ぼさないようにすることが必要であろう篠崎市政は御子柴の明るい進営を市民に公約しているのであるから恐らく今後は臭い物にふた的な秘密主義は毛頭ないことと信ずるが、新市会もまた大部分が明るい市政を強調して当選の栄を得た人々であるだけに一切開放主義で篠崎市長を支援べんたつし市財政の問題は挙げて市民の前に公表することに協力するよう望むものである

夕刊 いわき民報

発行所
平市田町 電176 381 1222
いわき民報社
編集兼印刷発行人 田原登

第四回短期くじ
100万円のスピード幸運
宝くじ
たつた10日間の勝負！
1等100万円……
7等20円
残念賞5千円付
抽せん5月15日
日本勧業銀行平支店

利まわりの非常によくて楽しめる
第九回 東邦の宝定期
特賞10万円 四本 抽せん7月21日
無税 空くじなし
東邦銀行

物價廳指定 最高特級品
ブラザーミシン
フラザーミシン特約代理店
石川ミシン商會
平市二丁目 電二三三
創業三十年の経験を持つ弊店が直接当様に保証申上げますとともに製造会社が責任を持つておりますので御愛用下さいますように幾重にも願い申上げます

女中さん急募
年令二三、三才前後 委細面談
江戸前寿し 松葉
小名浜町 電三四四

急募 小店員さん
新制中卒（男子）委細面談・本人来店
スズキ製綿店
平市新川町 四三

開店御披露
江戸前寿司を始めました
◇持ち下日間は一割引サービスで挙仕致します◇
出前迅速
折詰仕出し 黒木屋
小名浜町古港（緑屋前）

荒天中止
平市営オート
5月・11・12・13・14日
10時発売開始 毎日12レース 小雨決行 連続勝抜戦 関東北優秀選手百余名出場

田人村長候補者
緑川萬壽吉
無所屬（五一歳）
田人村消防團長
田人村農地委員長

三百廿町に植林

平營林署 本年度の事業

平營林署の二十六年度の植林計画はその穫次のように決つた、それによると三百二十三町歩（一町歩の苗木三千本）の植林と三百二町歩の山林の天然更新を四百五十一万七千円の予算で行うことになりその内訳は杉百八十三町歩、赤松百二十町歩、栗十五町歩その他となつており交地域別には永戸四郷、三阪三郷となつている

大穴中穴て人氣沸騰

初日目賣上げ二百五十萬圓

第四回平競輪第一日の十一日は朝から快晴にめぐまれファンは続々と詰めかけて入場者は十二百四十六名十時の第一回からファンは熱狂し五レースのB級一般競そうの連勝式に二千五百八十円の中穴、六レースA級一般競そうにも千七百廿円の小穴、次のセレース女子一般競そうにも二千廿四円の中穴九レースには六千八百四十円の大穴が出てファンはほとんど興ふんのるつぼの中にたゝき込まれた、また十一レースのA級一般競そうは非常な混戦となり写真判定の結果二着が二人も出るという珍らしい現象も出来た、この日の総売上げは二百五十万七千八百円で前回の初日に較べてやゝ少なかつた、各レースの勝者は次の通り

▽第一平田茂（東京）一分十九秒▽第一矢島操（群馬）一分十八秒▽第三白井菊江（さい玉）一分三十六秒六▽第四奥野和夫（群馬）一分四十八秒四▽第五岸本実（新潟）一分十六秒四▽第六富田政次（茨城）一分四十九秒一▽第七田光枝（東京）二分廿二秒二△第八内田明（東京）二分十四秒五▽第九永井三郎（栃木）二分四十九秒二▽第十加古敏子（群馬）二分廿秒▽第十一寺内勝次（栃木）三分一秒二▽第十二藤光彦（東京）二分十六秒八

一日目の競輪

第四回平競輪二日目は十二日午前十時からはじめられはやくも二レースで単勝式に千八百八十円、連勝式に三千二百二十円の穴が出てファンを熱狂させた、売上げは第一レース七万三千円、第二レース十四万百円の計廿二万三千百円で前日と同じ位の売上げだが土曜日だけに午後の売上げにき待が持たれている、午前中の入場者は七百六十一名六レースまでの売上は百三十二万五千八百円、入場者は二時現在で十二百八十六名

母の日を祝う

内郷で藝能班廻る

内郷町公民館少年藝能連盟では十三日母の日を祝し二班の芸能班を仲好会少年達で編成し、トラック二台を花々で飾り、各町内を巡かいし歌や踊りなどで母親達に感謝のあいさつを行うことになつた、芸能班コース次の通り

△二班記念館（九時）小島（九時十分）みまや（九時半）警防団前（九時五十分）東区販売所前（十時二十分）堀坂（十時四十二分）浜井場（十一時十分）西区販売所前（十一時半）自水局前（十一時五十分）寿販売所前（十二時）矢狐事務所前十二時四十分）川平世話所前一時十分△二班記念館（九時）すみ吉寮（九時十五分）御殿（九時四十分）販売所前（十時二十分）ひる子印旅店脇（十時四十分）

十四日から検診

市内の乳幼兒に實施

児童福し週間にちなみ平市では乳児、小学校就学前の幼児に対する一齊検診を施行するが昨年は次の通り、なお体育優良幼児には知事賞、市長賞が贈呈される

◇十四日午後一時第三小◇十五日〃第二小◇十六日〃第四小◇十七日〃第六小◇十八日〃第五小◇十九日〃公会堂日本間

上水道檢査に注意

ハーラー博士歸仙

東北民事部衛生課ハーラー博士は昨年度の決算報告、本年度予算六十二万五千六百六十七円九十八銭などを審議続いて次の通り役員を決定した

△会長草野道平（新小名浜）△副会長岡木嘉一郎（新小名浜）吉田勝記（新泉）高崎乗吉（新江名）

小名の身体障害百九名

小名浜町では十一日午前九時から町内の身体障害者実態調査を実施し今後の厚生福しに万全をきすることになつた、該当者は百九名（十分）滝（十一時二十分（竹之内（十一時四十分）峰根（十二時二十分）第三堀江事務所脇（十二時四十五分）平太郎（一時十五分）町田（一時五十分）宮代（二時十五分）宮沢七年会前（二時四十分）金坂停留所前（三時二十分）

水道委員會

十四日開く

平市会第七部（上水道）常任委員会は十四日午時十時から市役所に開き、前回に検討した好間村の要望書に対する結論を出し、好間の水源地浄水場を視察する

新妻氏再選

二小PTA

平二小PTA総会は八日行い役員改選の結果会長新妻熊男副会長志賀子之松　猪狩精治　湯山啓二郎　飯塚伝一（新）清田純子（新）増子銀二（再）

小名濱高PTA

會長に草野氏

小名浜高等学校ではPTA総会を十一日午後一時から同校に開き、昨年度の決算報告、本年度予算六十二万五千六百六十七円九十八銭などを審議続いて次の通り役員を決定した

△会長草野道平（新小名浜）△副会長岡木嘉一郎（新小名浜）吉田勝記（新泉）高崎乗吉（新江名）

福祉審議會

十六日開く

小名浜町では児童福し審議委員会を十六日午前九時から役場会議室に開き児童福し大会参加報告、児童憲章の普及および赤ちゃん優良児の表彰（十四日を延き）を行う

教育委員會

小名浜町教育委員会は十一日午前九時から小名浜第二中学校で開き同校のうけ負者同町古港作山安太郎氏に対し五月廿五日迄一棟を完成、生徒を收容させる事又別一棟も早急完成して欲しいと要望した

長瀬會長再選

小名濱二小の

小名浜第二小学校PTA総会は十一日午前九時から同校に開き運営方針として教育設備の払充、児童福し教育の徹底、文化的受薬の活ゴミは必ず地に整理してその上に土をかぶせてふみ固めるようにと注意があつた

内郷婦人會

十五日總會

内郷町婦人会総会は十五日午前十時から内郷高校に百五十名が集まり二十五年度決算報告の後二十六年度行事計画並に予算を審議するなお午後一時からレクリエーションを開催し十六分会でそれぞれ余興を行い一般に公開する

修學旅行

想い出の旅、楽しい修学旅行の許可申せいを県教委石城出張所へ提出中の次の二校が認可されて初夏の関東路に旅立つことになつた

▽平二中、十五日、日光方面へ一泊二日、▽渡沢中、十四日鎌倉方面へ二泊三日

たんぽゝの結成式擧行

十三日湯本で

湯本町児童劇サークルたんぽゝの結成式は十三日午後一時から幼稚園に挙行する、同サークルは青カラス、町内校長会、PTA連合会後援で会員は小中高校生徒等五十名、指導者は石田元宣、目黒幾介佐藤武雄、野木和子氏等十名で劇の中でよく学び楽しく遊ぶことになつている

短歌會開く

十三日湯本で

湯本町沃野選者岡和一氏を中心とする短歌会は十三日午前九時から同町台の山神えんクラブに近詠一首を持寄り合評会を開催する

外門分校の落成式擧行

十三日に

川前村小学校外門分校新築落成式は十三日午前十時から挙行される同校は総工費二十万円で去る三月末着工したもので大きな農家を改造した木造平屋一教室（牧容児童二十名）同校の開設により同地方の児童は急坂山道を五里程離れた川前小学校まで通学していた不便が解消されたわけ

諏訪神社例大祭

祝　小名濱鎮座　5月15日

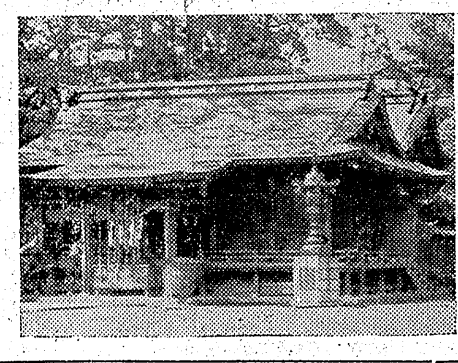

小名濱漁業協同組合　組合長　三代義勝

醇良名酒　芳醇天下一　登録商標　清世界　小名浜港　清水屋商店

小名濱鎮座　諏訪神社　社務所

小名濱鎮座　諏訪神社　総代　小濱長太郎　馬上徳十郎　水野政次郎　村上重一

優等清酒　登録商標　磐城壽　小名浜港醸造元　長瀬彰義

小名濱機船底曳網漁業協同組合　組合長　田島繁夫

小名濱臨港鐵道株式會社　專務取締役　浦出文二郎　辰巳町電話二七二番

小名濱銀行團　七十七銀行支店　常陽銀行支店　東邦銀行支店

小名濱町カフエー組合一同

寿司折詰仕出しの御用命は　金時　駅前電一三八番

浦焼うなどん寿し　一平　小名浜港電四五一番

寿司と軽いお食事は　松葉　小名浜港電話三四四番

料理と寿司は味が自慢の　みなと食堂　橋本電話四三〇番

株式會社　龜井商店　小名濱支店　支店長佐藤幸三　電話二〇七番

日本冷蔵株式会社小名浜工場工場長　八島正太郎　元分電二三八六六番

未来、建築請負　作山工務店　古港電話一九番

パーマネント、ウエーブ洋髪、御婚礼着附　鈴蘭美容室　横町

クスリの相談は親切な当店へ　西原延壽堂　本町通り

ラジオ電蓄、払声器技術とサービス本位の店　中野ラジオ店　沖見町電話一八三番

喫茶貸席　大　沖見町電話三七番

古い歴史と信用本位の店　小野屋呉服店　横町電話五八一番

パーマネントウエーブ技術とサービスの店　本田美容室　中明神町

酒、味噌醤油食料品、菓子の御用命は　鷺商店　定西電話七九番

定評のある酒は何んでも揃つて居る店　仙坂酒店　古港電話二三一番

寿司と御料理の店　大原屋　鰺大横町電話四一三番

酒は伊達屋味噌、醤油の御用命は　伊達屋　栄町電話二六六番

三馬弘進印代理店　タヌキ印ゴム　小島ゴム店　本町通り電話三四〇番

有限會社　小名濱　内燃機製作所　栄町電話二六六番

保健と衛生の御相談は　寶屋藥局　古港電話一〇四番

大衆食堂新鮮な食肉を食卓へ　鳥桂　本町通り電話四九八番

中華そば・うどんは味が自慢の　中華料理　來々亭支店　沖見町電話五二四番

煙草、雑貨、食料品の店　文屋本店　古港電話三四六番

貴方の健康を護る有名薬品と化粧品　ダルマ藥局　本町通り電話二三二番

紳士、淑女のニユールックは　小野洋服店へ　古港クラブ床屋前

酒と美女、料理と座敷の四拍子　御料理　壽司金　鰺大横町電話三四八番

親切廉価をモツトーとする店　サカエヤ支店　古　漆

靴の御相談はいつも新製技術本位の　齊藤靴店　本町通り電話四二三番

時計の御相談は技術と親切をモツトーとする　カンノ時計店　本町通り

お祭のお写真はお馴染みの　鈴木寫眞舘　本町通り電話一八番

履物が貴方の人柄を証明する　大菱履物店　本町通り電話四一番

（3）日刊（除月曜）　昭和21年6月1日第三種郵便物認可　昭和24年2月23日運輸省特別扱承認第238号　いわき民報　昭和26年5月13日（日曜日）　第1526号

両神社の例大祭

十四、五日 小名濱は沸く

小名浜町では十四日鹿島神社、十五日す訪神社の例大祭を行うがこの二日続きの祭典に同町は気分にわき立ち名物〝長持〟を始め屋台、神こしなども繰出し両神社とも豊漁を祈願するハマの善男善女で大にぎわいを呈する、同町のカツオ船はこの祭が済むと一斉にカツオ漁に出港することになつている

神輿渡御豊漁を祈願

船頭百四十名が奉仕

小名浜町字神楽場四三鎮座す訪神社例大祭（神職小名川年雄氏）は十四、五の両日挙行先ずよい祭りの十四日は午後七時から同境内神楽殿に夏井村杉並大国魂神社の氏子八名によつて大御神楽が奉納され神職、猿田彦（天狗）各船船頭の神こし奉仕者（約百四十名）が水こうりを採り神社へ珍宮する大祭の十五日は午前八時から再び天大御神楽奉納後例祭を執行、え帽子白衣白はかまを着用した前記奉仕者に担がれ神こし頭が猿田彦鈴木出蔵さん（六）この先導で渡御、先ず築町魚市場前で海水をくみとり漁業関係者によつて豊漁祈願ののち引返し一たん定所まで行き再び引返し午後五時半ごろ還宮することになつている

大祭を執行した同社は健御名方命、八坂刀売命外三柱を祭神八十三代土御門大皇御宇鎌倉二代将軍頼家の時警暗将監が健仁元年（今から七百五十一年前）長野県信州す訪神社より御分霊を同町岡小名字宮ノ作にお移しになり其後建仁二年氏子の願望で現在の宮地に御遷座になつたもの

屋台や樽神輿繰り出す

この日は氏びき漁業協組、青年会などから繰出す屋台が六台、子供たちの樽神こし三、自由労組などの長持七が街に繰出しツツジとフジの花に飾り立てられたハマの祭を一そうにぎわすことになつている

朝鮮へ送還

登録違反で

大野村大字山田小みなと字方札六くず鉄採集業金昌斗(三)は十二日朝外国人登録証明書偽造容疑で外務省出入国管理庁係員二名付添いで朝鮮へ送還された

同人は平事件に連座、逃亡するため郷町居じゆう中の同房人の名義で外国登録証明書を偽造したもの、同人は昨年十月捕まつて取調べを受け仮保釈になつていたもの

横領

小名浜町竹町六七漁夫塚田久吉(四)さは二十四年五月中旬ごろ小名浜町竹町無職佐藤ヒデさんから銘仙羽織外衣類十四点（二万六千円相当）を質屋に入れてくれと頼まれこれを横領した外昨年十月二十七日ごろ小名浜町定西無職橘カツ子さん(七)外三名を女中に世話すると合計一万七千円の手数料を横領したことが判り十二日身柄送検

健保野球 縣大會始る

日東紡第一先ず一勝

第五回健保軟式野球県大会は十二ごろ同郷二階を間借りしている衣類商川和田義雄さんの留守中に女物スーツなど衣類六点（一万三千円相当）を盗んだ疑いで十一日平市署に検挙された、佐藤は知り合いの者から貸金の代りに受け取つたのだと否認している

花賭博で擧る

平市才ずち小路無職中村義雄こと うほう逸(二)好間村北好間字井の鼻鮮魚商野沢勝雄(二七)高久村下高久字原土工秀申出(三)平市月見町あめ製造業江尻勇(三四)の四名は十二日午前十一時四十分ごろ自銀町九無職北島ハル方で通称『六百間』という花札とばくを一回百円掛けで開帳中、現行犯で平市署員に検挙された

幼兒轉落溺死

十一日朝八時ごろ高野村字綱谷農業相川忠治さん次男二郎ちゃん(三)は自宅前で遊んでいるうち誤まつて溜池に転落溺死した

ロープ盗まる

小名浜町定西一五七漁業渡辺啓介さん(三六)方では十日夜十時ごろ倉庫からマニラロープ十約二貫五千円相当を盗まれた

電線を切斷

◇十日夕刻泉村字横山城内の常磐線大平山トンネル入口附近の接近燈に架設している回線二本八十米及電話線二本八十米が切断された

◇十日午後九時十五分ごろ湯本町傾城地内の常磐線ずい道附近の鉄道せん用電話線五十米のものが六本計三百米（時価四千百円相当）が切断され盗まれた

銅線泥

八日夜内郷町白水字大神田七七地内常磐炭鉱つづら坑電工詰所から古銅線（二貫）時価千六百円相当が盗まれた

江名に黒装束の強盗

二千六百圓を強奪

百円を強奪、警察に知らせると承知しないぞと捨セリフを残して逃そうした、犯人はきよう器を持つていなかつたため愛妙子さん(三)子供三人は無事、なお主人は不在であつた

衣類盗む

平市才ずち小路無職佐藤満江(四)は昨年十二月十日

六十萬圓のケーブル線

共謀で盗み逮捕さる

五三十七鈴木伝蔵(三)は去月二十七日午後十時ごろ同字五八地内佐々木不動沢炭鉱事務所及倉庫に忍びこもうとした事実が判り余罪ある見込で十日内郷町署に捕つた

刺された男死亡

既報刺去る九日兄弟げんかの末刃包丁で胸部を突きさされひん死の重傷を負つた好間村の阿部利三郎(三)は遂に十日夜平市安寿病院で死去した、なお兄の栄三郎(三)

窃盗未遂

内郷町高坂字三本杉二九前科一犯無職稲野秀記(四)同町宮字笹坂一七九七ホうけ魚業松本巻次(四)の両名は共謀で五日午前七時ごろ同町宮字笹坂所在常磐炭鉱内郷坑住吉倉庫引込線ホーム附近に溜あつたかい装ケーブル線二巻六十万円相当を盗み十一日内郷町署に捕つた、稲野は自万円横領容疑で現在保釈中のもの

窃盗犯に判決

平市大字塚田三三七七藤道夫(三)、平市久保町二三七七古谷義光(二)の両名は青年四名を手先に去る七月二十九日平市つくだ町平電気通信管理所材料倉庫内から鉄

盛況に磐高体育祭

ろげ特殊演技重量挙では昨年の国体にフエザー級に出場第四位を占めた神谷公夫（三年生）がジャークで百キロを挙げ非公式の本県新記録を樹立するなど盛況であつた（写真は騎馬合戦と神谷君）

衣類盗む

平市才ずち小路無職佐藤満江(四)は昨年十二月十日

小兒科 内科
鈴木醫院
平市鍛冶町七
鈴木喜平
電話 四五二番

各種優秀品豊富
生地と既製服 革カバン 洋品類
高級紳士用
勉強で評判の店
鈴木勘氏商店
平三 平和通 電732

1口千円 6カ月 無税・総当り
常陽の幸運定期
幸運賞10万圓
抽せん7月21日
つねに明るい 常陽銀行

荷入大量
尾州檜原木
青森ひば
秋田板
丸一材木店
電話 工場五五六 自宅二九〇

お待ちかね！ 5月12日より
第二回 別染
笑鶴ゆかた
展示即賣會
常に好評の かみや独特の柄が
㊎より200円も安く豊富に
取そろえました
衣料品の店
かみや
平二 電256

◀急募▶
女店員さん 十數名
商女卒 平市内居住者 要保証人 履歴書に最近写せる半身写真を添えて五月二十五日まで郵送のこと
デパート建設事務所
人事係

單帶と ゆかた地
綿ゆかた地 反600円より
〃手拭 〃450円 〃
〃衣具 〃530円 〃
〃サラシ 〃40円 〃
山吉商店
平市四丁目 電268
平市外より小僧さん急募

◇ナショナルラジオ◇
五カ月と六カ月の月賦販売を始めました
◇特選五球スーパー（一号型）一万三千円（民間放送に最適の新放送バンド）
◇お買上げの御客様へサービス券進呈
一等ナショナルスーパーロースター一台 以下三等まで
◇特売き間五月一日より六月三十日まで
ナショナル製品代理店
ウロコヤ 橋本合資合社
平市四丁目 電四〇一

シラドヤのサンデイ特賣（日曜）
食用油 化粧石鹸 洗濯石鹸
◇毎週日曜日には特価で奉仕◇
平市一丁目 電364

女中さん數名募集
20才より25才位まで
応募前迅速

平沢均一(四)に現金一万五千円で手渡した疑いによるもの

天気予報

二十日【今晩】風弱く暗良い天気【明日】北よりの風後南の風暗時々雨曇【明後日】引続き良い天気海上は今明日とも穏か

JOCP ラジオJOZK

ローカル（12日）送 郡山放送

いわき民報

中小學生調べ

平市　平市教育課では本年四月五日現在での市内中小学校、児童、生徒数の調査を行つたがその結果がこの程判明した、これによると中学校は男千四百二十三名女千三百七十九名の合計二千八百二名で昨年の二千九百十四名より減少、小学校は男二千九百六十二名女二千九百二十五名の合計五千八百八十七名で昨年の五千八百三十八名よりやや増加、内訳は中学校が一中一、二四九名（男六四〇女六〇九名）二中八〇一名（男四〇〇名女四〇一名）三中七五一名（男三八三名女七五二名）小学校は一中一、四二〇名（男七〇八名女七一二名）二小一、四三二名（男七四一名女六九一名）三小一、四六七（男七四四名女七二三名）四小四〇五名（男一九二名女二一三名）五小五九四名（男三〇四名女四九〇名）六小五六九名（男二七三名女二九六名）

僻地教育研究集録
五カ月振りで完成

石城郡山村教育研究会編集のべき地教育研究会集録は去る一月着手以来五カ月を費して十一日完成した、同書は昨年十一月四、五、六の三日間中三阪小学校で開催されたべき地教育研究会の研究内容を基礎としてつくられたべき地教育にとつては実に得難い資料で百余頁に亘る労ばんの堂々たるものである。

青年學級
十二日から

内郷町公民館主催第二回青年学級（生徒百五十名）開講式は五日公民館に挙行いよいよ十二日から高坂、宮、内町小学校で毎週十曜日に午後六時から授業を開始することになつた　講師は次の通り
△宮青年学級ローマ字（小畑清絵画の鑑賞（遠藤正三）数学（反保忠司）RCの理論と実際（赤土興栄）民法（新野政治）郷土史（菊地康雄）純潔教育（渡辺博之）国語（和出二郎）保健衛生（鈴木辰夫）時事問題（沼田一夫）日用文（松崎花校）英語（長谷川克巳）憲法（草野四郎）珠算（中島襄夫）宗教（宮下秀夏）経済学（玉手利蔵）文学（小林良明）

母の日を迎えて

蛭田いさ

頭の雪のいやましていつしか老いしとだれか言ふ
長き辛苦は人ぞ知る。
多くの菩子は次々と
人となり世に働きて
まつ安心といふころ
ひざにまつはるいとし孫
おはあさんよといひくれば
老いも忘れて抱き上ぐる。

保安技術職員合格者（中）

△高坂青年学級国語（市川善一会議の持方（猪狩一巳）絵画の鑑賞（遠藤正三）ローマ字（西丸敬雄）日用文（菅野省三）郷土史（菊地康雄）憲法（猪狩勝雄）民法（新野政治）保健衛生（鈴木辰夫）日用文（大越一三）国語（山崎広志）珠算（大越一三）時事問題（坂本朋乙）郷土史（菊地康雄）憲法（草野四郎）ローマ字（猪狩勝雄）民法（新野政治）保健衛生（鈴木辰夫）日用文（大越一三）時事問題（沼田一夫）数学（高木清志）国語（山崎広志）栄養講座（宮本文子）純潔教育（坂本朋乙）数学（佐々木政一）時事問題（沼田一夫）文学（山崎広志）経済学（玉手利蔵）
△内町青年学級英語（稲川孝一）英語（西丸敬雄）栄養講座（佐々木貞子）民法（菅野四郎）宗教（赤土興栄）文学（市川喜一）経済学（玉手利蔵）

◎坑外保安係員（小田）伊藤清治◎機械保安係員（常磐）鈴木喜八郎　中山好衛　小松清　大倉茂信　大武茂　水野谷昭△後藤哲夫　赤坂剛　増子三徳　荒亀記　鈴木森治　高原孝夫　山本鉄夫　千代木薫　桐原松二郎　根本信雄　小野実　樫村昭金成政志　駒木根政教　堀江憲二　佐伯一夫　伊藤辰之助　酒井嘉雄　草野英一　泉一　武子平　矢内源吉　川口康次　菅原等　笹越清三　佐藤千代吉　松野秀男　田中哲夫　野木昭二須藤光夫　児山喜代治　田尻新山崎力之助　阿部巌　百足邦夫永塚政吉　鈴木忠太郎　鷲藤康之　鷲藤昭司　山崎健一　布谷敏雄　富沢敏雄　渡辺松尾　大槻正司（上好間）志田倉造　小松文雄（なこそ）小笠原五郎　佐藤義雄（三松）高橋忠男　◎甲種電気保安係員（常磐）橋本公雄　奥博　渡辺茂人　佐藤豊　佐々木秀雄　萩谷春男　鎌田久男　佐伯光男　須藤光夫　折笠久仁雄　新妻進　館岡寅蔵　前田安市　平沢藤茂次　我妻守勝

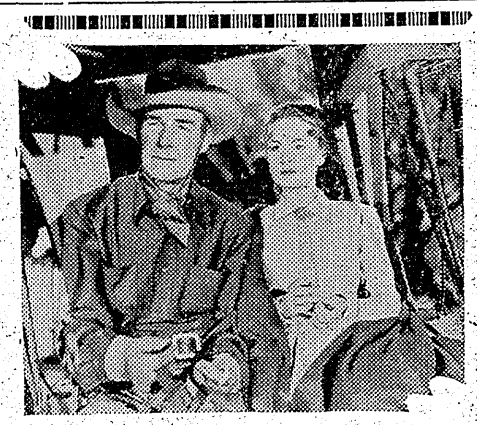

シネカラーによる色彩映畫
＝痛烈きわまる西部活劇＝

西部の裁き

ロコビ

クリスは婚約者を自害させた憎い男を求めて西部に入る、シエリフの娘を妻に町のボスであるマイルズがその男であることを知る、酋婦デラの牧場がマイルズにねらわれデラはクリスを雇いマイルズに対抗させる、マイルズはデラの牧牛を焼き殺させながら者ヨーデイを殺してクリスの罪にさせようとするが失敗、クリスは遂にマイルズと対決彼を倒し永年のうらみを晴らす、四八年度コロンビア映画シネカラー色彩映画（十六日より五日間しゆう楽館）

狐の王子　十六世紀初頭オルシニは貧庭のせがれだが貴族になりすましローマの城主の命でフエララ候国に使し使命を果し次の要地へ向うがその老城主の徳にうたれ味方になる、ローマ候は怒つて一戦となり城主は戦死後事を託す、オルシニは犠牲となり捕り餓死寸前に腹心のベリに救われかねて相愛のなかだつた城主の妃のカミラを救い激斗の後城をとりもどし新城主になりカミラと結婚する廿世紀Fox四九年度作品タイロン・パワー主演（十日より上映中しゆう楽館）

若い娘たち　五人姉だいの四番目カナ子（杉）は下宿の学生川崎（池部）に恋を感じるが結婚しないとの約束のため苦しむ、母美保子の計画で下宿の学生と結婚した三人の姉に対する反対の心、処で五番目タマ子は同級の大ちやんが大好きで大ちやんの父野村教受は美保子の義姉の話の相手、従弟妹の澄子（若山）と下宿の橋本君（伊豆）と結ばれてからカナ子は気をもむがやがて結ばれる、石坂洋次郎原作千葉泰樹演出東宝映画（十五日より十九日までひかり座）

母千鳥　一郎（河津）は寄席の三味線弾きとなり百合（白鳥）の成長をまつが百合は父一郎と再会比佐子も会う、一郎は成功しており自責の念にかられ母子を引取ることにするが比佐子は乳母代りとの条件がつく、その当日一郎は自動車事故で急死、百合のみは引取られ成長し添人俊二（根上）と盛地で年老いた母と再会、監督佐伯幸三母もの（十二日より世界館）

男の哀愁　正夫（鶴田）と新平（高橋）は親友で同じ下宿、その娘澄子（桂木）は正夫に恋を感じるが通じない、正夫は新平の紹介で化粧店主未亡人すみ子（高杉）を知り恋を感じすみ子もまた正夫に愛情を覚える、正夫はバトロン中野にすみ子との正式な結婚を望み彼は決意、正夫は新平と君子に迎えられ明るい学生生活にもどる、岩間鶴夫監督男三部作の内学生篇（十二日より平館）

シンデレラ姫　森番の娘シンデレラは継母と二人の連つ子にいじめられる、ある日王子さまのダンスの会に留守番をさせられるが森の仙女があらわれてシンデレラの優しい心をほめて魔法で馬車や衣しようをつくつてくれた…おとき話の映画化、レンフイルム四七年度作品

三つのかいこう　大戦が終り再会を約して別れた四人の戦友はそれぐ農場などの仕事で受賞のためモスクワでめぐりあう、モスフイルム四九年度作品総天然色映画（十五日より十八日まで平文化）

平城物語

史談会員　鈴木光四郎　（四）

平城築城と丹後澤の傳説

磐城家略記によれば築城当時、丹後なる人物を治水のために人柱にしたという伝説がある。然し単に伝説とのみ解すると両久村騒動との関係が不明となるので、これに類似する事件があつたものと想像されるのである。次にその一部を原文のまま紹介したい。

島居候当城営築の時、乾に当りて大なる沼あり、後沢という。この沼三の丸、三の丸の間にて四軒町へ流れ出づ、これがために水たくゆる事なし。若しここを防ざいする時は天然の池沼となりて要害無双なるべしとてすでに築防の工夫をなし土夜を起す事三度に及びしかども夜大雨にあえばたちまち崩れ壊る。時に候は陰陽師を召してうらないせしめらる。陰陽師申しけるはこの沼に大なる龍潜めすみ、雨水に乗じて鎌田川に往来す。それ故に防築成就せず、人柱を数さば落成疑いなかるべしと。候は妄言を信じ国中に令し今才以上の老人を召さるるに菅波村の丹後というもの年既に九十五歳になるものを携へ御前へ出る。候直ちに丹後に仰せける。は後沢の普請成就せず、吾れ夢中に感ずることあり、老人に総司なさしむれば堤防成就すべしと。丹後謹んで御請け申し、是は定めて某に人柱に立てと仰せらるるものと推量し、某が齢既に九十五歳にもなるに加なき身に候へば縦終正念に入柱に立ち参らすべし。ざりながら一つの望みと申すは、若しこの堤防成就の上はこの沢の名を丹後沢と名づけ給はるべし。さすれば賤しき名も後代に残り候はんと涙をぬぐひて申しける。候は今死する身の何の望みがあるべきと申す然らばなんじが子孫を取り立つべきやと仰せらる。この時丹後ト首してただ今弥蔵と申す孫一人侍れど困窮にして人の奴となり、辛ふじて某を葬ひくれ候へ。伏して願くば彼を御取立賜はるべしというなんじ今生に思ひ置くことなかれとて酒盃を賜ふ丹後謹戴し数盃を傾け自ら深谷に飛び入り扇を披き千秋楽を舞いうたひける。後略

以上が丹後沢人柱、丹後沢の名称の起りの伝説であるが、後日丹後の孫、弥蔵は山目村を命せられ両久村に於て横桑の限りをつくした久村騒動を起した。これが

P.D.と修理はカメラの茂木で
平和通り　電1092

あすの日曜は大黒屋へ
好評純綿新値大會續行
土曜日曜奉仕品提供中
皆様の利益を謀る店
土日はさらに特別の奉仕値段品を発表致しております
平の大黒屋
婦女の美を謀るクラブアネホルモン使い方指導会開催中

眼鏡専門
各眼科醫指定
玉屋
平市二丁目　電910

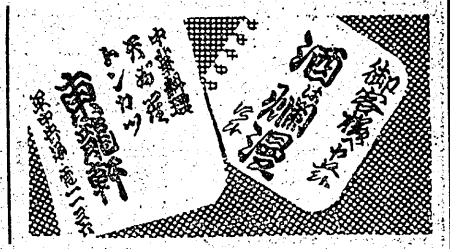

12日より
大映特作
母千鳥
監督　佐伯幸三
三益愛子　白鳥みづえ　天才小女
澤村晶子　河津清三郎　小堀誠
根上淳　岡村文子　見明凡太郎
はは　ちどり
世界館

『母月夜』のあの感動を
いま一度！
逢うて別れて又いつ逢える
母が祈りのしのびなき！
銀幕も涙にうるむ大映
母性愛巨篇！

胃腸科
外科
泌尿器科
眞木醫院
眞木光邦
平市南町（公會堂通）
電話一一九五番

初夏の…
婦人服
子供服
紳士服
◇当店でお買上げの方には裁断無料奉仕いたします
御注文は…
◆迅速低廉確實の店◆
鈴藤
平市四丁目三番
電話九五番

往診
応需
松田病院
小名浜町駅前通り電四三四
外科　胃腸科
整形外科　呼吸器科
放射線科
松田武一
春山廣臣
今村敏春

みや志染
品質本位
家庭染料
改正定價45圓