日刊（1）（除月曜）　昭和21年6月1日第三種郵便物認可　昭和24年2月23日運輸省特別扱承認第238号

いわき民報

昭和26年5月29日（火曜日）　第1539号

夕刊 いわき民報

発行所
平市田町 電176 381 1222
いわき民報社
印刷発行人 田原 登

針はオルガン ミシンはツガミ
月賦現金販売
鈴木ミシン商會
平市白銀町電一〇九八

助役に伊藤秀吉氏

臨時市會で滿場一致承認

伊藤秀吉氏

助役を決定する平臨時市会は二十八日午前十時から市議集堂に開き滿場一致で諸橋市長の推選する現商工会議所せん務理事伊藤秀吉氏（六十二才）を承認決定した

諸橋市長は伊藤氏を推選するに当つて市会の同意を求めたところ鈴木（寅）小野（栄）強口の各議員から伊藤氏は前市長、助役から官候時代を通じての強い人物だからとして反対の発言があり町出議員らも『市長の推選することは已むを得ないが臨を以つた市政を確立してゆく様にしてもらいたい』旨の要望などあつたが真木議員の発言で一たん休議に入り、結局真木議員らが反対議員と相談つて『この際滿場一致で市長の人格を尊重して賛成する』ということで金古議長き立を求め賛否を問うたところ滿場一致決定に至つた

諸橋市長はこれに先立ち『助役候補には十数名あつたが伊藤氏に決まつたもので責任をもつて今後の市政を処理してゆきたい』旨の挨拶を述べた、なお磐城共立病院組合議会議員には野崎喜八郎議員を滿場一致で推選決定した

伊藤助役略歴

伊藤秀吉氏ご明治二十一年一月二十一日安積郡中野村向町二七八五一　現住所平市田町　四年間）により退職、同二十二年一月平商工会議所専務理事となり現在に至る、現住所平市旧城跡一負を逃べた

今度は農協委選擧

來る七月廿日施行

石城郡下農業改良委員長会は廿日午前十時から石城地方事務所で開き、七月二十日全国一斉に施行される各市町村の農協委員選挙についての打合せを行のう、なお県委員の選挙は八月廿一日施行の予定

縣田山の賀祝園公立
行列と古式大弓大會

郡下の警官總出動

平事件公判に備えて三十日に警備訓練

平事件公判を間近に控えて石城郡下の自警、国警では来る三十日午前九時から十二時まで平市営グランドに集まつて警備訓練を行い、更に同日午後一時から四時までの間『平事件公判にともなう警備対策について』の打合せを行う

社宅卅七戸の保菌調査

三澤炭鑛赤痢

既報＝川部村三沢炭鉱社宅内の赤痢発生について平保健所では二十八日係員四名が現地に赴き社宅三十七戸（三田四十名）の保菌調査を行つている、同所の調べによると社宅で使用している水道にクロール（消毒薬）の注入を行つてなく更にその用水場は去る十日に保修工事が完了したばかりでセメントが生乾きの為と水田の水が流れ込んでいたことなどが原因にあげられている（既報三和炭鉱は誤り

無線運營委員會を組織

縣漁業協同組合連合会では去る二十五日正午から総会を平水産事務所に開き、小名浜漁業無線運営委員会を組織した、これはこの程改正になつた水産業協同組合法適用の特例に依つて国又は県は漁業用海岸局を運営する事は出来ず直接利用する者が運営することとなつたもので小名浜漁業用海岸局＝県水試無線電信局＝をその取扱機関に決定次の役員を選定した

△委員長菅野健一（県水試場長）△委員原金久田重晴　久ノ浜一名未定　四倉佐藤仲外一名未定　江名二名＝未定△幹事　四倉一名未定　小名浜吉川正一外一名未定

六月九日に座談會開く

市連青會

平地区連合青年会評議委員会は二十六日午後一時から市役所会議室に開き

（一）『青年運動は如何にあるべきか』の座談会開催について

（二）県連評議委員の選出及び承認の二項目を協議した結果次の通り決定した

▽（一）の座談会は六月九日午後一時から公会堂日本間に開催

▽（二）の役員は菅木弘（西部）馬目智夫（四部）田中英男（東部）長山八恵子（飯野）の四氏を選出また県連社会部長には松田信三（神谷）氏を承認した

乘客も試驗されたい

運轉技術競技會始る

六十名が懸命の技術發揮

平機関区（区長俣坂卯三郎氏）では二十六日から六日一日までの一週間を機関士、機関助手運転技術競技会と定の運転故障防止、操作優劣を試験して運転技術向上を計ることになり目下従事中である、試験列車は上り三六列車（平発午前十一時十分）及び下り四二七列車（平停午後六時三十二分）の上下二本が選ばれもしお客の皆様もの列車にお乗りになつたら次の点を注意してみてごらんなさいといつている＝駅発着時刻が正確か否、発着時のお客の動静はいかが、停車駅では所定の場所停車したか等＝との外せん門的にはそう行中の速度調査、ボイラーの圧力の加減、石炭消費量と熱量の比較などが総合的に験べられるもので平機関区客車機関士、助手約六十名が平＝水戸間で各々の技能を発揮する

無線技術競技會始る

六十名が懸命の技術發揮

平機関区（区長俣坂卯三郎氏）では二十六日から六日一日までの一週間を機関士、機関助手運転技術競技会と定の運転故障防止、操作優劣を試験して運転技術向上を計

常磐組惜敗

ノンプロ野球

日立市主催、第二回日立市長杯争奪関東北選抜ノンプロ野球大会は二十六、七の両日日立球場で挙行されたが好調の常磐炭鉱は第一回戦に東京シールズを十一対一で大勝、準決勝で日立製作を四対一で降し、決勝に臨んで川崎コロンビアと対戦に力戦好斗したが降雨のため六回表で試合を中止、二対一のスコアのまゝ勝を川崎にゆずり第二位となつた

石城陸上軍の底力發揮

縣陸上大會

県五地区対抗陸上競技大会は県営選権並びに東北大会予選を兼ねて二十七日会津若松市会津競技場に開かれ若い力の健康美をいかんなく発揮、東北新記録二つ、県新記録七つ、大会新記録十五高校新記録一つなど二十四の新記録を樹立が石城代表の奮斗目覚しくそう合得点十一点で第三位（男子一般三位、女子一般三位、男子高校四位女子高校二位）を獲得、一般男子の部千五百米ではホープ小形清美（四分十秒六）工藤智義（四分十三秒八）の両君が県新記録を樹立男子一般五千米では工藤智義（十六分五秒）大場辰夫（十六分四十四秒）の両君が各れも大会新記を男子一般ヤリ投では金成俊男君が石城代表の奮斗目覚しくそう合得点十一点で第三位（男子高校四

日刊　定価1カ月金80円（週1回四頁建）（除月極）一部（二頁）3円（四頁）4円　（第三種郵便物認可）　いわき民報　昭和26年5月29日（火曜日）　第1539号　（2）

バッチテストについて（上）

スポーツ

終戦後の日本スポーツ界に新風を吹き込むものとして注目されると共にスポーツ愛好者達から久しく待望されていたスポーツバッチテストの判定員養成検定会並びにテスト会が二十八日錦町中学校で開催され磐城のスポーツマン達を歓喜させているがこのスポーツバッチテストについて簡単な解説を加えスポーツ愛好者の参考資料に供したい（A）

▽スポーツバッチテストのしゅ旨は『スポーツバッチテストはあらゆるスポーツの普及と健全な発達とを図る一つの試みである、スポーツはこれを行う人々に楽しみと健康とを与え且つ其生活を豊かにするそれでスポーツをあらゆる人々の間に普及する事は個人の幸福を増し社会の福しを高める上から極めて大切な事である、スポーツの普及を図るには種々の行き方があるがスポーツバッチテストは各種のスポーツについて到達すべき一定の基準を定めてこれに到達したものには所定のバッチを与えることによってスポーツを奨励し普及をはかろうとする方法である、スポーツは不断の実践を必要とするものであるからテストではその到達目標に幾つかの段階を設け漸次上位の目標を追って実践させる方法をとっている、また年令や体力などの関係で不断に行っているのにかゝわらず上位の目標に達しないものも同一基準のテストに何回も合格したものには名誉バッチを与える事によってスポーツ意よくの継続にそなえている、なおスポーツは一技一能に秀でることは準としている

▽テストの種目には男子の部では陸上競技、水泳、バスケットボール、バレーボール、蹴球、ラグビー、フットボール、ハンドボール、軟式庭球、卓球、体操、漕艇、ヨット、ボクシング、レスリング、スキー、スケート、相撲、自転車、ローラースケート、重量挙、軟式野球、バドミントンの二十三種目女子の部では陸上競技、水泳、バスケットボール、バレーボール、軟式庭球、卓球、体操、漕艇、ヨット、スキー、スケート、自転車、ローラースケート、ハンドボール、バドミントンの十五種目で各種目毎に能力に応じて初級、中級、上級の三段階がある（つづく）

縣にも協力方を陳情

製鹽工場誘致へ積極的

日本專売公社直営の加圧式電気製塩工場の誘致に乗出した小名浜町では二十七日朝水野町長、小野（務）工場誘致委員長が出福、県庁にこれが誘致について全面的協力方を陳情した、これより先專売公社では二十五日郡山支社菊地経理部長ら一行が来小、同町日本水素工業の西側に当るなぎさ地内の一万坪を用地として希望、これが土地買収約四百万円のうち公社側は半額に当る二百万円を支出する予定で残額は地元側の協力で負担して欲しい旨申入れたので同町としては本県に全国で初めての直営工場を誘致する関係からこの際地元負担額のうち県にも出来得るだけの協力を求めるべきだと水野町長らが出福したもの

同工場敷地予定になつている一万坪の中には当然離農しなければならないものが三十五世帯もありこれが解決には町が当るものと見られるがまだ交渉は行つていない、なお用地買収が解決すれば公社側では来月早々には工場建設に着手したい意向も示している

兒童遊園地

綴西區で設置

内郷町つづら西区では不良化防止の一環として児童遊園地を設置することになり予算四万四千円でブランコ（三）スベリ台（三）鉄棒（二）シーソー（三）ベンチ（七）樹木三十本で新装をこし近く着工する

機帆船座礁

離礁作業中

小名浜町古港三代義勝氏所有機帆船第一三勝丸（九九、七三トン）船長尾形実氏以下八名乗組は二ークス百トンを積んで塩釜から東に向う途中二十六日午前一時ごろ相馬郡大ミカ村大字しづく字権現下海岸から六十間の浅瀬に座礁した、幸い船体には異状ないので二十七日から荷卸をして離礁作業中

縣立公園の大祝賀會

勿来県立公園指定晴れの大祝賀会式典は廿六日午前十時半より勿来第二小学校でいとも盛大に挙行されたこの日の来賓は大竹知事代理大和田副知事を初め逐沼県会議長及び田畑、大井川、小野、星、赤津、馬目の各県議、磐崎地方事務所長、観光協会審議員代表、郡下各町村長、同町村会議長、関係町村長各地消防団長、各町村会議員約四百名が臨席、賓大目衆員長は勿来関の由来と県立公園指定に至る迄の経過を含む式辞朗読後知事代理及び県議代表大井川、磐崎地方事務所長、町村長代表の祝辞があつて祝ㇾ杯り赤津県議の発声で万歳を高唱し散会した

税の座談会

六月一日開く

六月一日は系統的税務機構が確立され今年がその二周年目でこの日を『税の記念日』としたが平税務署ではこの日午後一時から同署楼上で座談会を開き改善、希望、不満等腹のない話を聴くことになつた

兒童憲章配付

小名浜町では児童にたいする正しい観念を確立し、すべての児童の幸福をはかる目的の下に定められた『児童憲章』の普及徹底を図る意味から郡下各町村のトツプを切つて町内全戸に対し『児童憲章』を印刷し配付する

能樂大會盛況に終る

平市初の公開〝能楽大会〟は県教育委員会事務局、平市、観世会常盤支部、福島民報共催、文部省後援により二十七日午後一時から平市公会堂に開催され女学生団体見学などで満員の盛況ぶりで観世流宗家一行の〝羽衣〟〝小袖曽我〟〝七クモ〟の能を初め仕舞、狂言連吟が演ぜられファンは古典芸術の粋をふんゆくまで鑑賞した

（写真は能楽大会の一場面）

夏到るの暑さ

梅雨は早目に來る

六月に入つてから連日の暑さ、平年ならまだ梅雨の最中であるがまた幾つかの異つた気現象を表わしたもので最早や太平洋方面には夏の高気圧の現象がみられその時に中国方面から進んで来た高気圧が太平洋方面の基と勢力が合して一時的梅雨の基を失い、本日の高気温を齎らしたもので本年の梅雨は例年より早めに来約四百名が臨席、賓大目衆員長は勿来関の由来と県立公園指定に至る迄の経過を含む式辞朗読後知事代理及び県議代表大井川、磐崎地方事務所長、町村長代表の祝辞があつて祝ㇾ杯り赤津県議の発声で万歳を高唱し散会した

税の座談会

六月一日開く

六月一日は系統的税務機構が確立され今年がその二周年目でこの日を『税の記念日』としたが平税務署ではこの日午後一時から同署楼上で座談会を開き改善、希望、不満等腹のない話を聴くことになつた

兒童憲章配付

小名浜町では児童にたいする正しい観念を確立し、すべての児童の幸福をはかる目的の下に定められた『児童憲章』の普及徹底を図る意味から郡下各町村のトツプを切つて町内全戸に対し『児童憲章』を印刷し配付する

夏到るの暑さ

梅雨は早目に來る

六月一日は系統的税務機構が確立され今年がその二周年目でこの日ちぎれて東へ進んで不連続線をつくり、約一週間梅雨の端の様な天気現象を表わしたもので最早や太平洋方面には夏の高気圧の現象がみられその時に中国方面から進んで来た高気圧が太平洋方面の基と勢力が合して一時的梅雨の基を失い、本日の高気温を齎らしたもので本年の梅雨は例年より早めに来

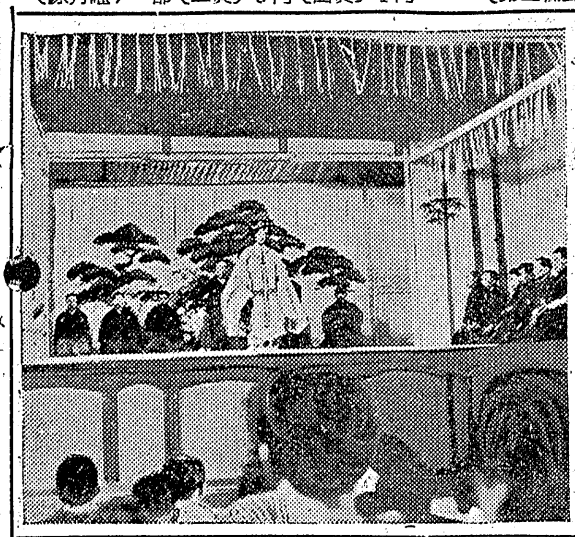

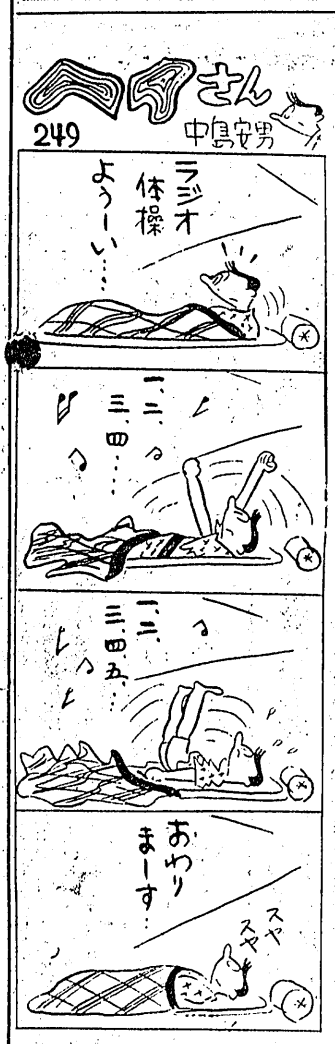

高校野球

雨で試合中止

石城郡下高校対抗野球大会第二日目の二十七日は午前九時半から磐高グランドに開き第一試合磐高対磐農は五回戦で降雨となり九対三コールドゲームで磐高の勝あとの試合は中止された、なお二十六日午後の試合成績は次の通り

湯本3A－2磐農
磐高9A－2四倉

第四試合小名浜高対内郷高は目没のため試合は中止された、なお次週土、日の両日引続き磐高グランドで行う筈

大火義損金贈る

内郷町つづら字七反田東区主婦の会（会長うり田はるさん）では昭和村大火で困つている人達に御見舞をしようと会員の間から二千五百円を集め二十日送金した

小齊所長着任

植田土木監督所長から平土監所長に転任した小齊要三郎氏は二十八日午後一時着任した

文化講座

卅日開く

平市公民館主催の五月文化講座は三十日午後一時から平第一小学校で開く、講師は『家庭に於ける児童の生活指導』地裁平支部庶務課長荒木登氏

教員免許法説明會開く

二日一小で

県教委石城出張所では六月二日午前九時から平一小で教職員免許法改正についての説明会を開く

川部農協役員

川部村農業協同組合定期総会はこのほど開き役員を左の通り改選正副組合長は新理事の互選に決め理事会は二十八日一時から開く

▽理事　田子浦次　蛭田憲一　小林長治　国井隆吉　園部観寿　芳賀勇　くし田一　くし田豊彦　小野俊三　▽監事　清水徳寿郎　小野重一　小野五一

鹿島農協役員

鹿島村農業協同組合定期総会は過般開き本年度事業計画、決算報告等の後役員を改選組合長、副組合長は新役員の互選に一任した新理事会は来る二十八日午後開く、新役員次の通り

▼理事　志賀久馬　鈴木茂　新妻一行　草野道春　長瀬博文　波瀧利勝　吉田一男　鯨岡善孝　坂本二二　荒川恒義　高萩正一　園部弘吉　▼監事　猪狩行雄　日向野博　波瀧森　田原幸市

小名浜町つづら西区では

平銀座 電44
あこう薬局
薬剤師 阿部康雄

事務用品 學用品 旗 幕類
日進商事
平市田町　平自治署隣

DO YOU KNOW
YOUR GRILL-ROOM
SANKYU?
静かな明るい一湯　本一御同伴で

洋服は古かや

産婦人科 外性病科 久保田産婦人科醫院
看護婦募集
院長 久保田眞一
副院長 久保田眞一
小名浜町横町電一三二

ラジオ ローカル（29日）郡山放送
後、妻、家庭と婦人
後、妻、池ノ台演芸場

本場自慢 牛豚肉
平市一丁目 電話五三九 第一綠屋
平市中央通 電話七九四 第二綠屋

みや古染
品質本位 家庭染料
代理店 平2電95 平地方医薬品商業協組

皆様のひかり座が初夏に贈る名畫祭

地の果てを行く
ジャン・ギャバン　アナベラ　29－30
ロベール・ルビギャン
監督ジュリアン・デュビビイエ
熱砂の果てモロツコに描く絶望としやく熱の恋！

未完成交響樂
ハンス・ヤーライ　オツト・トレスラア　2－3
マルダ・エゲルト　ルイゼ・ウルリツヒ
我が恋の終らざる如くこの曲もまた終らざる可し　楽聖シユーベルトの若き日の恋のなげき　31－1

地中海
アリ・ボール　マルセル・シャルタン　2－3
ジヨルジユ・リゴオ　リセツト・ランバン
怪奇は怪奇を生み波らんは波らんを生む！ロマンスとスリルとサスペンス満堰の海洋スペクタル

商船テナシチー
アルベール・プレジヤン　ユーベル・フレリエ　マリイ・クロリイ
監督　ジユリアン・デュビビイエ
港のわびしさを知る人々に別れの寂しさを知る人々に人間の哀しさを知る人々に　4－6
邂逅の美しさを知る人々に
一この映画を贈る

英国総天然色映画　デボラ・カー主演の　黒水仙　6月12日より特別公開目下前売中です　平駅前　ひかり座

40圓劇場　27日より
世界的名優早川雪洲の演ずるジヤン・バルジヤン製作賞八千萬圓・登場人物延四千人・製作日数一年有半を費して出來た問題の巨篇!!
入場料　破格40円
レ・ミゼラブル
あゝ無情（第一部神と憑魔）
早川雪洲　澤田研二　東野英治郎　早川嵐士子　小夜福子
原保美　宇野重吉　三島雅夫　寄川杉作　東山千栄子　村瀬幸子　杉狂児
F・シユバアリエ　M・L・トルヌール
平文化