(1) 日刊（除月曜） 昭和21年6月1日（第三種郵便物認可） 昭和24年2月23日 第238號 特別扱承認 郵便物認可 いわき民報 夕刊 昭和26年3月7日（水曜日） 第1470號

いわき民報
発行所 平市田町48 電話381 176 1222
社長 いわき民報社
印刷兼発行人 原田 登
編集 印刷

本紙は自由に購讀できます
小名濱町のお申込みは本社 小名濱支社へ 電話五八六番

税金横領事件更に發展
食糧公團の田村を逮捕
所得税十二万圓を横領

平市署では税金横領事件はさらに發展し食糧公團平支所給與係田村常吉（三七）を五日午後三時半ころ檢擧した、田村は同所職員の勤勞所得税十二万六千四百六十八円を業務上橫領した容疑である、田村は平税務署員河邊と共謀の上給與係の地位を利用して同支所職員の昨年九、十月分の勤勞所得税十二万六千四百六十八円を日銀支店である平郵便局に納付する際に領收證を變造して六千四百六十八円だけを納めて差額十二万円を着服したものであるが同人等は同様手段の金罪が相當ある見込み（寫眞は田村常吉）

現場監督吊し揚げ
植田分室で就勞拒否か

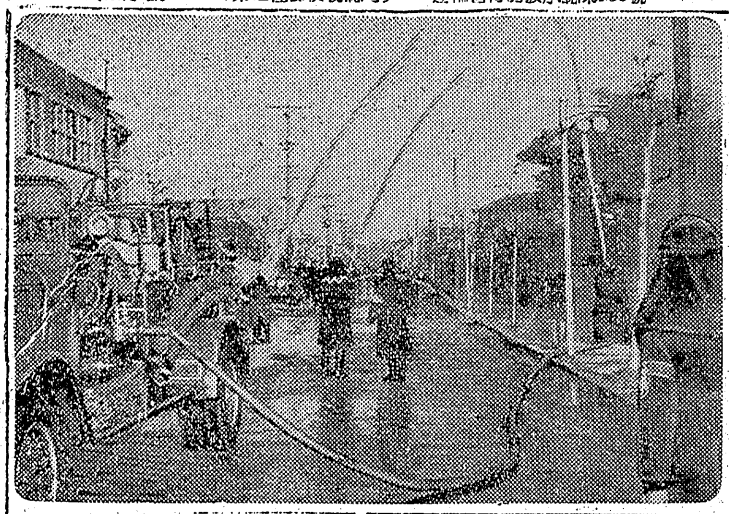

去る一日植田町の自由勞組員が現場監督を吊し揚げた事件…四回胴上げし散々な目に逢わしたが、伊藤氏は別段抵抗もせず現場事務所へ避難した、此の吊し揚げを目撃していた勞組員は期せずして集合し組合長以下約百名は直ちに植田分室へ押しかけ伊藤監督の行爲はゝ遥だ而かも歩引をされては甚だ困る歩引せぬようにと要望之れに對し所長ゝ在のため大橋上事が善處する旨を回答し二同引き上げたが、當の伊藤氏語る

「就勞時間は普通各地とも午後四時半となつているが當所だけは特に一時間だけのゆとりの承認を受けているので三時半まで完全就勞しなければならぬ此の事は皆な了知しているにも拘らず二時半頃仕事を切り上げる者があつたので歩引をすると言えば働くと思つて言つたのがこんな目に逢つた然し六日職安所分室所長と相談し公務勢行妨害として該當勞務者の就勞を拒否する積りだ

高校入學生の結核檢査
七日から

平保健所では今年の各高校入學生徒の結核檢査を七日から同所で實施する、日程は次の通り

▽七日 平一、二、三、草野、四倉、大野、永戸、永井、猪狩、三阪、澤渡の各中學校
△八日 磐城、錦、山出、勿來、上遠野、入遠野、川部、田人、泉、渡邊、江名、磐島、小名濱の各中學校
△九日 鹽崎、湯本、常磐、内郷一、二、好間、赤井一、二、小川、川前、桶賀、夏井、豊間の各中學校

植田町豫算
滿場一致で可決

植田町では五日町會を開催し二十五年度追加更正豫算其他議案は殆ど一字一句原案通り可決確定した、尚公安委員長中根榮衛氏は七日をもつて任期滿了となるが町會に於て再任に決定した

櫻まつりの準備
今年は踊り舞台も復活

平市商工課では春の櫻まつりを今年こそ盛大に催行するため七日午前十時から市役所會議室に、消防團、商研、商工會議所、國鐵營業所、平驛、常磐交通、料理組合、旅館組合等の代表を集めその實施方法に就き打合せる

市當局の構想では四月十日から十日間、（二十日寫眞材料）大塚運動具店（松ヵ岡公園に舞台を設け數多の手踊りを行うほか街には提灯、ボンボリを點じ照明コンクールを行うほか晝間は假裝行列、獅々舞々宣傳すると いうものである

平市明當及會では豫て照明モデル店舗に就き協議中だつたが五日數田カメラ店（黒川照明課長を招き開催す

埋立地代の延期方陳情

小名濱港埋立地維持保全會では五日午後一時より小名濱港務所に幹事會を開き先に縣が槪下げた縣有埋立地（一万五千坪、代金一千万円のうち千百万円納入濟）の拂込期日十二月末を更に五月二十日ころまで延期し延期料の免除をして欲しいと縣に陳情することになり八日朝林林平、小野正雄の兩氏が代表で出縣する

水道擴張著會議

平保健所管内一市四町の上水道擴張著會議は七日午前十時から同所に開かれ二十六年度の水道擴張に關する打合せを行う

木炭製産費補償せよ
三郡農協代表ら決議

木炭備蓄協議會は六日午前十時から石城農業會館會議室に濱三郡木炭生産關係農協代表ら約二十名が集まり、木炭値下りに伴つて生産者側に農林中央金庫から資金を借り入れ一俵當り百円程度の生活費を保償する資金を與えよと要求する事になり、來る十月の需要期に備えて木炭價格を訂ろうと相談した

廿四万圓相當盜難
三丁目やまと百貨店に賊

平市三丁目九洋品店北林清（日（一、一年生）十三日（二三七）さん方では五日夜、同店舗内の毛糸一六ポンド、ポストンバック、革カバンなど（二十四万円相當）を盜まる

平二小學習會

平二小學年學習發表會は十二日午前九時から裁縫室に開催二學期間の學習成果を發表する

小名濱町署あす祝賀式

小名濱町署では七日自治警察署指定發足三周年行事として午前九時より全署員が町内を武裝行進、續いて午後一時から同署内で祝賀式、民間功勞者表彰式、懇談會を開く

服毒自殺
物置小屋で發見

平市小太郎町二三元植田町警察署長鯉淵龜七郎（五三）氏二男爾（一八）は五日午前十一時半ころ平市草子町地内の物置小屋から變死体となつて發見された、爾は伯父である所の植田町本町齒科醫小野塚泛）松ヵ岡公園に舞台を設（履物）なかや（洋服）小野榮（呉服）ヤマカ（洋品）大黒屋（百貨店）高木屋（食料品）瀬尾藥局（藥品）武田鋼照店（陶器）ベーカリー東京堂（菓子パン）谷口樓（料亭喫茶店）等十一軒をモデル店舗に決定した尚平照明普及會、商工會議所、商業研究會共催商店一般家庭の照明有効需要に就いての講演會は七日午後六時から本社ホールに東芝照明課長を招き開催す

横濱で警官射殺容疑者
植田署で逮捕、身柄送檢

植田地區署では五日夕刻横濱市中區戸部署からの指名手配で山田村字山田無職龜山甲得こと朴甲得（二八）を勿來町某マージャンクラブで逮捕、身柄を戸部署に護送した、朴は先月九日横濱市内で戸部署の警備係部長西山武二四）氏に職務質問されるやピストルを發射して殺害した三人組强盜の片われで此の外東京、横濱方面で數件の强盜を働いていたもの、尚共犯二名中一名は既に檢擧されている

依託販賣靴横領

小川村上小川雜貨商坂繼正（三六）は平市六丁目共榮合作）さんから「大豆、ここのえ等を世話してやる」と數回に亘つて衣類など十五万円相當を更に同様手段で衣類、現金など三十万円に上る詐取を働いていたもの

大豆で詐欺
年增女捕る

四倉町署では五日四倉町本町一六無職鈴木ナツノ（三六）を詐欺容疑で檢擧した、鈴木は昨年春ころ永浦村字上仁井田欽食店岡田ヤス子（二八になり八日朝林林平、小野正雄の兩氏が代表で出縣する

植田局表彰
年賀ハガキのどか

植田郵便局では昨年末行つた年賀ハガキの發表が豫期以上の好績を收めたので其の努力に對し仙台郵政局長大久保清氏より此の程表彰狀が授與された

天気予報

六日【今晩】南東の風やや强く曇か【明日】北西の風强く始は雨の降る所もあるが次第に良い天氣に向い午後には晴間もみえる、海上は今晩頃よりシケる故各船舶は注意、尚午前九時風雨特報發令

七福定期預金
1口千円で特賞10萬圓當る
第10回抽籤は5月5日（成人の日）平市に於て行われます
一第銀行七十七 親切

◇市營平競輪場審判
◇スポーツマンにして25才以上40才までの男子
競輪審判員募集
◇審判資格檢査 3月12日
◇申込みは左記へ3月10日まで
平競輪場 福島縣自轉車振興會

貸家又は貸間を求む
平市内を望む
姓名在社（11）

禮御選當
糧食要需業者主卸
平區地米穀卸賣協同組合
理事長 片寄保
平市大町
縣販賣農協連合會
平支所長 杉原新一
平市笠根町

☆★從業員募集☆★
男子 映寫技師（有資格者）二名
助手 四名
女子 平市内居住20才前後 十名
希望者は履歴書、寫眞（最近二ヵ月以内ノ半身脫帽）一葉を持參願います
☆受付締切三月二十日
ひかり座
事務所 平市田町六八（電一四）

顯徳院
葬送の際は御多用中の處遠路態々御會葬下されまた御丁重なる御香奠を賜わり誠に有難うございました 略儀ながら紙上にて御禮申上げます
昭和二十六年三月六日
平市二丁目
妻 久野マサ
外親戚一同

基準稅務署について

平稅務署長　小貫數馬

江名町坂本某氏、勿來町、赤津國三郎の南氏より：基準稅務署の意義を明かにせよ、一般の納稅者は基準稅務署とは、稅金を一錢の餘裕もなく絞れるだけ絞る模範的の稅務署であると云う誤れる觀念を持っている向きが相當多く、この際はつきり納稅者の理解のゆくよう說明して欲しいとの文書による申出があったので玆にその意義を明かに致します

全國に稅務署の數は五〇七署あり、そのうち各種の條件を選定し二十カ署が基準稅務署に指定され東北五十六署のうち盛岡と共に當署が指定されたのであります

基準稅務署とは、努力、或は模範稅務署と稱されているが、從來にない新しい施策を講じて之れを實施して納稅道德を大いに向上し、延いては稅務官吏と納稅者の關係を改善する、所謂施策を試驗してみる試驗稅務署であると考えられます

ある施策を試みる以上署員は最善の全力を盡して納稅者との關係を一層親密にし且つ稅法をよく理解し、常識ある正しい判斷で能率的に努力することは勿論である、努力の結果は他の署に比較して良い結果を生むことがあろう、良い結果を生めば模範署とも云い得ることもある、然し試驗署であるから成功することもあり失敗することもある事を豫想せらるるが、吾々としては飽く迄も模範になり得るよう努力を傾けねばなりません

平稅務署の如き日本に餘りない常磐炭田地帶と磐城七濱を管轄する特殊な地域を全國の基準署と指定するに果して適しているかどうか、疑問がないではないが、選定に當つては充分研究された上のことで定めし中庸を得たから指定されたことでありましょう

獨り稅務署のみがどうこうと絞れだけところで納稅者各位の御協力がなければ實が結ばないこと勿論であり、稅務行政は一般の納稅者の理解と協力をお願い致します

吳れ〴〵も申上げますが基準稅務署は國で定めたある策を實施する試驗稅務署であり稅金をどの位徵收出來るかと云う事を測定するところでは決してないのであります。

例えば從來稅目の煩瑣、即ち直接稅、間接稅の區分によって直稅課、間稅課と云う課があったのですが去年の十二月一日より內、外事務を完全に分離して、內部事務を扱う管理課と外部事務に專念する調査課に分けてやっていますが、これは所謂分業の利益をねらうことで、斯樣なことを全國的にやれるか否かを試すので御座います

この度一部の者がある不始末を出しまことに恐縮に存じています、この際納稅者の各位に基準稅務署の意義を充分御理解を願き一層の御協力と御援助を御願いする次第であります

綱取三崎に燈台

來月迄に完成豫定

海上保安廳では小名濱灣の東側につき出ている江名町字三崎の綱取三崎に燈台を建設することに決定、二十五年度事業として江名町字南町鈴木省三氏が請負って急速に着手することになった、また小名濱砂上保安部へは詳しい情報はないがこの灯台は三十呎の大きさで高さ十米、鐵骨コンクリートで仕上げ五十ワットアセチリンガス裝置をほどこした白色灯、海面から高さ約五十米の灯台となるもの、これが出來上ると現在の小名濱灯台（赤色灯）と共に二つの灯台が實現するわけで入出港船舶にとっては大變便利になったわけ、來月までには完成豫定だと云う

風船爆彈を發掘

果して埋藏されているか

最近ハカネヘンの好景氣で大日本勿來炭鑛には毎日のように業者らしい者が爆藥の周まっているのは本當かと云ねて來ているらしいが果してどれ程の埋藏があるやら？、精々鐵、砲彈、眞鍮位とみていると云うのスクラップが一屯さてあけてビックリ玉手箱となるかどうか注目される

戰時中、勿來町附近で軍が實施した祕密兵器の風船爆彈が今なお同町大字酒井字出藏地內大日本勿來炭鑛々區內の廢坑に埋沒されているというので湯本町縣魂大井川止巳氏が昨年十月二十五日、縣にその埋沒爆藥物件の發掘並にスクラップ拂下契約等の申請をしておいたが二月二十五日付で許可になり愈々本月中旬ころから發掘に着手することになった

石城地方連絡所永山事務官はこの發掘事業の監督に當ることになっているが地元では終戰直後の廿一年に進駐軍が大部分撤去して殘りは爆破したといっているが

公民館部長會議

內郷町公民館各部長會報は八日午前九時から役員會議室に開催、二十六年度實施並に青年學級、不良化防止を中心とした運營に就き協議する

港に巡査派出所新設

小名濱町警察署では最近同港內に繫留中の船の部品泥棒が多いので五日夜から同町魚市場前並に三千トン岸壁小名濱港務所詰所の二カ所に巡査派出所を設けた、また小名濱高校附近にも同派出所を設けたい意向である、三千トン岸壁△その一　平稅務署徵收處分係某（二六）は昨年四月ころ約十七カ円の滯納處分發を使い込み目下監察官が取調べ中だが金は鐵道員であった父が退職金＝約二十五万円＝の中から返濟している△その二　同署總務係星邦吉（三四）も約七万五千円を使い込み二月に地檢平支部で起訴猶予處分となっているが星は以前石の卷稅務署勤務當時

十四万圓恐喝も判る

稅金橫領事件の河邊の容疑

昨朝＝五十六万円稅金橫領事件の容疑者平稅務署會計課源泉係河邊榮夫（二二）は平市署で取調べの結果更に三件＝十四万円＝の恐喝容疑も浮び出てきた、この事件にからんで現職平稅務署員の使い込み事件が二つ明るみに出た

△その一　平稅務署徵收處分係某（二六）は昨年四月ころ約三十五名が集まり鹿約審議役員選擧を行った、役員は左の通り

△委員長伊藤常藏（上遠野）△副委員長大森又平（小川）同佐原富入司（鹿島）△會計鵜沼彩析（夏井）同中村慶次（好間）

社會體育指導者打合會

十二日開く

縣教委事務局主催の社會體育指導者打合會は十二日午前十時から市役所會議室に社會體育指導設置市町村（平、內郷小名濱、四倉、水戸、新山）の各指導員二十名を集めて開かれる、協議內容は本年度に於ける社會體育の狀況、明年度に於ける計畫、地域體育振興策で實技として「縣民體操」其の他レクリエーションが行われる

七百圓すらる

平市南町八古着商高田しげを

役員を選任

農協青年

農協青年連盟活動推進協議會は四日午前十時から石城農業會館に各町村青年連盟代表らが出席して

△委員長伊藤常藏（上遠野）△副委員長大森又平（小川）同佐原富入司（鹿島）△會計鵜沼彩析（夏井）同中村慶次（好間）

卒業證書盜難

植田町本町通り梅原眞一君（一八）に四日午前九時ころ下り四一（平着九時）植田―平間列車內で一日磐高卒業證書を盜まれ平鐵道公安室へ届出た

刀劍所持者

月末迄に届出よ

平市では銃砲刀劍類所持令（昭和二十五年政令第三三四號）に基き美術的價値ある刀劍類、火なお銃式火器取扱は縣教育委員會で取扱う事になり、既に許可證を有しているものの書類及び新に登錄するものは三月末日限り縣教委員會に申請する事になっており、これを怠ると無效になるので該當者は市教育課迄至急申請書を提出する樣要望している

錦の罹病者の檢便行う

平保健所では日曹赤井炭鑛の集團赤痢に鑑み昨年中に同所管內で最高の發生數のあった錦町に野地技師が赤痢豫防の連絡のため出張、昨年の罹病者の檢便を行う事になった

青年養成所の生徒募集

山田村の縣立開墾實務青年養成所では新年度の募集生徒は普通科男子二〇名、女子一〇名研究科男子十名で何れも新制中學卒業又は同等以上のものを十日までに募集を締切り同月十日選考試驗をする合格者は寄宿舍に移業料は無料で生活費は自費

公務を妨害

勞務者が

三日午前七時半ころ好間村町田地內平職安所好間日雇紹介所で好間村自由勞組副組合長鈴木勝好（四〇）は酒氣を帶びて事務所に入り込み同紹介所員磯上和男（二六）氏から『仕事に支障を來すから出て吳れ』と注意されるや『生意氣云うな』とやにわに胸倉をつかんで殴りかかろうとしたが同僚に制止されて暴行未遂に終った、平地區署では公務執行妨害容疑で鈴木を呼び出し取調べる

盜難ひんぴん

△平市研町五洋服仕立業佐藤勝ノ郎（二〇）さん方では四日夜勞働背廣など衣類九點（三万千三百円相當）を盜まれた

▽湯本町日渡六〇魚商佐藤勇上ノ同町上町建具商松本今朝三（四二）さんは同町定西漁小野武七（二六）同町定西小野止吉（二六）の二人とめいていの上で喧嘩し頭部に全治二週間の傷害を受けた、殿った二人は直ちに裏行罪で小名濱町署員に逮捕された

▽平市研町五洋服仕立業佐藤勝ノ郎（二〇）さん方では四日夜勞働背廣など衣類九點（三万千三百円相當）を盜まれた

▽湯本町日渡六〇魚商佐藤勇上ノ同町上町建具商松本今朝三（四二）さんは同町定西漁小野武七（二六）同町定西小野止吉（二六）の二人とめいていの上で喧嘩し頭部に全治二週間の傷害を受けた、殿った二人は直ちに裏行罪で小名濱町署員に逮捕された

▽小名濱町本町禎島無盡金庫小名濱支店內野良一（三八）さんは四日夜七時半ころ同店の玄關前から中古自轉車一台（一万円相當）を盜まれた

▽江名町北町三九無職佐藤喬枝（三七）さんは四日午後四時ころ小名濱町下町地內のバス停留所でバス待合せ中現金三千円、額面四万八千円の小切手入の鳳呂敷包みを盜まれた

自轉車盜まる

磐崎村長繁字二丁田七四品川白煙工場丁鳥宿崎惣一郎（三六）さんは四日午後六時四十分ころ、自轉車（一万円相當）雨合羽（千二百円相當）等を盜まれた

はねられ重傷

三日午前十一時半ころ平市船生炭鑛トラック＝運轉手赤賀傾文（二六）＝は平市三丁目平和通り路上で平市十五丁目兒山勝治さん二男豐（九ツ）ちゃんをハネ飛ばし頭部に全

バイス泥棒

小名濱町岡小名ヵ土工新妻喜作（二四）は二十一日午後三時ころ湯本町銅鉾字諏訪下三五只野心平（四五）さん方に忍び込み萬機器具バイス二丁千八百円相當を盜み四日湯本町署に捕まった

暴行の二人擧る

四日午後十時四十分ころ小名濱町字元分吉田屋旅館前の路上で同町上町建具商松本今朝三（四二）さんは同町定西漁小野武七（二六）同町定西小野止吉（二六）の二人とめいていの上で喧嘩し頭部に全治二週間の傷害を受けた、殿った二人は直ちに裏行罪で小名濱町署員に逮捕された

時計精工舍の時計

VII	VIII	IX	X	XI	XII	1	2	3	4	5	6	7
VI	V	IIII	III	II	I	12	11	10	9	8	7	6

平一トキワヤ時計店

内科小兒科　高萩醫院　高萩浩
產婦人科　高萩桂次郎
內郷町綴廣前電（綴）十二

質　平市大町新星堂品側　花澤質舖

ガス　富豐型新列　通番　平市銀座1104

ラジオ　JOCP【日】JOHa【7】　ローカル放送　郡山

耳鼻咽喉科　高柳醫院　高柳博明　平驛前（電）一二番

本場自慢　牛豚肉　平市中央通　電七九四番　第二綠屋

平市一丁目　電五三九番　第一綠屋　夜も營業しております　お電話下されば即速配達

時計は　記念品　贈答品　に好適　專門店のおすすめする優良万年筆用インキ　萬年筆店　55円　平市中央通　電話三九九

名入お引受致します　卒業記念　誠光堂　確い正安

修理は迅速丁寧　平市銀座電988

春の　洋服　洋品　服地を　おえらびになるなら　平市銀座通　進丸進

春のセビロとズボン　各種入荷しました　銀座通り　中央通り　電1093番　盛高屋

綿とふとん　スズキ　御註文に應じ迅速御誂製いたします　平市新川町電四二二　工場平市正月町五五

（入院隨意）　產科婦人科　中田醫院　中田三郎　平市材木町二四（聚樂館附近）　電話一〇九七番