夕刊
いわき民報
発行所
平市田町48 電381 1222
いわき民報社
編集兼印刷発行人 田原 甚

ミシン
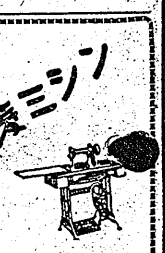
平市南町電九六〇
草野ミシン商會

空前の盛況呈す
本社主催 文藝講演會

本社創刊二千号を記念して郷土出身の詩人であり栄ある第一回読売文学賞受賞者草野心平先生の文芸講演会は五日午後二時半から平市公会堂で開催された〝蛙の詩〟或は〝火の車〟で有名な日本一流の詩人だけに開会前から会場は立錐の余地がないほどの盛況で大半は市内の若い男女学生によって占められた、先ず本社野沢社長の二千号を記念する挨拶があってのち草野心平氏の友人新妻龍男氏から宇宙的感覚にあふれた詩人の作品紹介、更に坂本朋之氏が磐中時代の詩人とその後の足跡を紹介、終つて草野心平先生が登壇『文化というもの』と題し夢は文化の源動力であり文化は持続的な夢の発展によって創造されると一時間半にわたる講演、最後に自作の詩〝蛙の誕生祭〟他一篇の異なニュアンスを秘めた朗読があり聴衆に多大な感銘を与え閉会した

草野心平先生講演要旨
上

文化とは耕すこと
各自が持っているもの

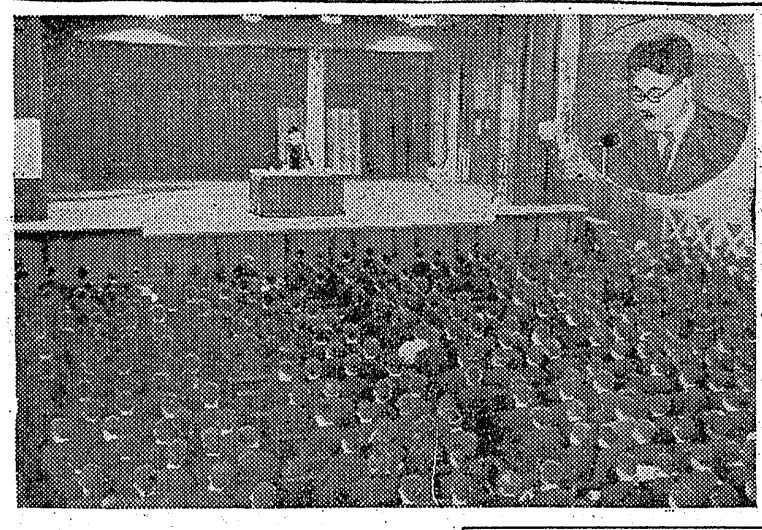

寫真会場風景内は草野心平先生

私は磐中時代歩いて小川村から平に通学した、小川村はそのころ水がきれいだったのでヤマベが沢山いた、その時代から比べると今では人家が密になり汽車やバスがひっきりなし走り文明化が著しくなると疑問がある、文化というものは一般的に文学、音楽、彫刻、絵画などというものが直ぐ念頭に浮ぶのが普通である、それでは文化という字の語源は何処にあるかということになるがそれはギリシヤ語の〝カルチユア〟という言葉から生れたもので〝耕す〟という意味であり、お百姓がスキや鍬で田畑を耕すというそのことなのである、文化といえばへんにむずかしく考えたり手が届かない遠いところにあると思ったりするが実は手近なところにあるので自分が持っているものである、多くの人々はたゞそれに気づかないだけなのでこの自分が持っているものを栄養にした時始めて文化という語源が内外共に身についてくる、たとえば猪谷六合雄という有名なスキーヤーがおりますが、彼は今から三十年前ほど前に汽車の中で靴下を編んでいた、彼は出来上るとそれを友人に贈り何時からはき始め何時何処が切れたかを知らしてもらいそれを基礎にしてスポーツに適した丈夫なものにするため創意工夫をこらしたということだ、これだけみても彼がスポーツマンとして大をなすために如何に辛酸をなめ刻苦精励したかその間の消息がお分りだろう、このように文化というものは創意工夫し努力して自分の手で創ってゆくものなので初めは中心が案外小さくとも永く持続してゆくエネルギーがあれば立派に生れ出されてくるものであるつまりそれは夢を持つことなので夢は文化を育てる源動力なのである（つゞく）

天上の美満てくと心平

一万六千圓ベース
年末手當二ヵ月分
八日 平教組で要求貫徹大會

教組平支部では給与一万六千円ベースの実施と年末手当二カ月分支給の要求貫徹大会を八日午後二時から第一小学校に開く、なお当日は市立小中校職員によって組織する教員組合結成大会も開催する

文學ク結成
湯本町で

湯本町公民館の青年学級では文学クラブを結成することになり六日午後六時から同館に部員二十名が集まり研究学習計画につき協議する

湯本高講堂
上棟式擧行

湯本高校講堂の上棟式は六日午後一時から現場で行われた、総工費千六十一万八千円、建坪二百六十八坪の近代建築でステージ、更衣室、シャワー室、受付、機数などの施設がありこれが完成すれば東北一の大講堂になるだろうといわれている

入居者受附
小名濱の住宅

小名浜町ではかねてから同町大原字乙新地三八地内に建設中だった県民住宅二十戸が二十五日ごろ完成するので入居希望者の受附けを十一、二の両日同町役場内厚生課で行う、今度出来上った住宅は十一坪、一戸建、家賃千五百円、敷金は家賃の三カ月分、入居資格は月收九千円から二万円まで、五人以下の家族、町税並に現住所の家賃に滞納の無い者、申し込み用紙は厚生課にある

海區漁調委の
専門委委嘱
福島海区漁調委の専門委員は二日附で次の五名が県知事から委嘱された

正木勉（勿来漁協組合長）遠藤幸一郎（江名底曳組合監事）宮木政吉（久之浜漁協組理事）菊地歌次（中村漁協組理事）渡辺万七（新地漁協組理事）

安全指導者
講習會開く
十日市公會堂

平鹿業安全衛生労災協会では平労基署と共催で十日午後一時から平市公民館ホールで中小企業（製造工業）事業場の安全指導者講習会を開く、講師は『安全管理の在り方』福島労基局長横田季雄『安全指導要領』同安全衛生課長永塚金作『管内中小工業の災害現況について』平労基署第二課長巻山裕夫『安全管理とその効果』常磐製作所鉱務課長徳尾の四氏で受講者は凡そ三百名

冬の柔道練習會
常磐炭鉱内郷鉱事務所の冬期柔道練習会は四日から十七日まで二週間毎日午後四時から七時まで浅野記念館に部員五十名が集まり盛大に開く

ブランコ設置
内郷町では御厩保育所に遊技場がないので六日工費二万円でブランコ二基（大連）を設置する

御贈答に…
手拭 タオル 敷風呂
お名入
御注文を承ります
平三 三井呉服店 電284 1248

獨得の技術
最高を往く

靴専門店
菊一
平三 電446

カバンは袋物専門
福山カバン店
平指定商連のチケット利用下さい 平市二丁目大 電三一七

電1382 イ美容室 平市銀座通

耳鼻咽喉科 高柳醫院
西柳町明 平駅前（電一二一）

皆様に御満足を頂ける自信と確信を以つて専門の職人が不二屋独特のそばを御披露いたします
【出前迅速】
生そば ざるそば五〇円 天ぷらそば八〇円
もりかけ三〇円 うどん その他各種
和洋料理 江戸前寿司 デパートお食事の 不二屋
平市世界銀角 電886

それ たびと筆 ふで
平市所針書 松月堂 電話二〇六

全店歳末特別サービス大賣出し
12月4日……14日
オール商品 一割引 特別奉仕
平指定商チケット御利用下さいませ
平常皆様の御愛顧を謝し鈴藤が贈る歳末大売出しは全店商品の価格は何れも東京相場の新価格を提示してその一割引の大サービスの催しですぜと御来店のお賀よげのほどお願いたします
平四丁目本店 服地まつり 鈴藤 平四 電93
平三丁目支店 オーバーセビロまつり

ボーナスを打診
昨年程度らしい
炭鑛ストが各方面に影響

1952年は後二十日余で暮れようとしている、街はXマスセールや歳末大売出しを展開、不景気の中に購買力をそそる宣伝に躍切りボーナス目当ての書入れに大童である…がさて今年のボーナスはどの位だろうか？下期好転のあてがはずれ炭鉱ストの禍りもあつて不景気をかこつだけに余りかんばしくなくとも昨年並みが相場の様だ、以下ボーナス打診状況

金融會社　東邦銀行平支店は組合は十割の要求をしており会社側としてもその要求には応ずる模様平均ベース一万五千五百円、昨年も十割支給、常磐銀行平支店支給の枠は大蔵省で決るので未だハツキリしてないが十割は間違いないところ平均ベース一万四千円、昨年は一・五カ月分の組合要求に対し〇・八カ月分の支給だつたがこれよりは幾分良くなるという支店長の話、働樂銀行平支店、昨年は七割の要求と少なかつたが今年は七・五割とやゝ多くなりこの線は大丈夫支給される見透しが強い、平均一万六千円ベース、平信用金庫は昨年と同じく十割支給とゝは組合があつても別に要求はせず会社の親心を充分承知しているだけにとりたてゝ騒いではおらず淡しい限り

デパート　藤越デパートは平均三千円ベースで昨年は五割程度だつたが今年は歳末大売出しの成績をみてみないことにはどの程度支給するか決まらず炭鉱ストの禍りで相当打撃がある関係五割以上は期待出来ない模様、その他のデパートも同程度で個人商店では商品や金一封の形で支給することになつている

炭鑛　日鉱関係は昨年と同額の要求、常磐労組では平均一人一万八千円の要求を近く出す模様、これも昨年と同程度

その他　大阪造船所では景気不振の余波をくらつて昨年ですら二千円平均要求して千円しかもらわれなかつたのだから鉄工業界の不振の今、要求などしてもハナ血も出ないだろうとしよげ返つている、それでも組合では五千円の要求を出す模様でこのうち半分出ればまず結構だろうとのこと、片倉製糸工場は平均五千二百円ベースで一・五カ月分支給を要求しているが大体とれる可能性ありと組合では自信満々、昨年は一カ月分要求して〇・八カ月分の支給だつた、市職組では二カ月分の要求を出しているが辯々半分出れば良い方、電産は昨年〇・八カ月分の支給だつた今年の要求は一・五カ月分（平均賃金一万二千八百円）であるが辯々一カ月分程度、KKかみやの女子店員のボーナスは昨年十五割であつたが今年は繊維業界と炭鉱ストにより十割程度、平均賃金月三千五百円

歳末大賣出し協議
小名濱で

小名浜商工会では五日午後六時から同町公民館に役員会を開き歳末大売り出し方法について協議した地区連合大売り出しを計画している中島商店会を除いた本町、西町地区では連合大売り出しの声があるところから再度協議会を開いて決めることになつた、大売り出しは十五日ごろの予定

教育長會議開く

長期欠席防止などについて協議する、地方教委初の会議だけに今後の石城教育界の進路を方向ずけるものとして注目されている

初の教育長會議開く

福島県北洋漁業協同組合では八日午後一時から平市材木町県信連会議室に北洋漁業関係者が集まり十八年度北洋漁業に本県から七隻の独航船が出漁するように割当てられたためそれに従つて江名、中之作、小名浜、四倉の四組合から出漁する船を決定する

北洋漁業へ
八日割當船を協議

植田町住宅
五戸を建設

植田町では去る月金山地内に公営住宅四戸（一戸十二坪）材料支給五戸（一戸十七万円で丹野四郎氏が請負し基礎工事は去る三日検定を了したので契約通り十二月一杯まで完成する

來月迄の行事
湯本町公民館で決る

湯本町公民館では五日午後二時から同館日本間に執行部長会を開き追加予算十二万円（既定予算百十二万六千円）につき協議した結果原案通り決定したので運営審議委員会に提案することになつた、なお各部の来春三月までの行事を次の通り決定した

▼図書部　朗読会　童話会　読書会　特別講演会　図書部報発行　郷土資料作成　幻燈スライド作成　読書感想発表会発表作品集編さん　視察研究▼教養部　青年学級　婦人学級　成人学級　特別講演会▼産業部　研究視察（宇部宮）　湯本御土産研究会並びに製作物展示会　炭鉱消費者との懇談会　町名変更についての研究会▼レクリエーション部　青少年野球大会　剣道大会　体育大会　演劇　書道　美術展覧会　短歌　俳句大会

草野心平氏
植田で講演

植田小学校PTA定期総会は六日午前十時から開催し諸事項協議後詩人草野心平氏の有益な講演があり、終つて児童のレクリエーション

若月所長着任

新任石城地方事務所長若月可直氏はこのほど着任、六日各方面に挨拶廻りした、氏は五十三才、県総合開発調査局次長の職にあつた人で石城の総合開発事業には大いに役立つものと期待される（寫真は若月所長）

北洋漁業へ
八日割當船を協議

福島県北洋漁業協同組合では八日午後一時から平市材木町県信連会議室に北洋漁業関係者が集まり十八年度北洋漁業に本県から七隻の独航船が出漁するように割当てられたためそれに従つて江名、中之作、小名浜、四倉の四組合から出漁する船を決定する

植田町住宅
五戸を建設

植田町では去る月金山地内に公営住宅四戸（一戸十二坪）材料支給五戸（一戸十七万円で丹野四郎氏が請負し基礎工事は去る三日検定を了したので契約通り十二月一杯まで完成する

四ダムと二水路
先ず必要と成案
鮫川開發問題で出縣陳情

磐城地方水利開発期成同盟会役員会は五日午前十時から石城地方事務所会議室で開き鮫川水利開発の計画について打合せを行つた結果溜漑、工業用水、上水道用水の充分な補給をなすため四ダム建設と二水路の開発が必要であるとの案を作成した、従つて同盟会ではこの案を県庁に提出、本格的な鮫川水利開発を促進するに要する実地調査の実施方を懇願陳情することゝなり八日松本渇本町長、蛭田山田村長、水野小名浜町長、飛鳥田植田町議長、越田和磐崎議長、鮫川水利組合ら一行が出県陳情する予定案によると❶は鮫川本流の開発の促進を進め急速な実現方に努力し（ダム、小綱木地内）―小名浜の経由で小名浜の上水道、工業用、泉村、渡辺村の溜漑用水を補給する❷は鮫川支流の入遠野の上流（入遠野村入定地内）にダムを建設し水路を入遠野（ダム）―上遠野・磐崎（ダム、湯の嶽）―湯本―鹿島―小名浜―江名の経由で江名上水道、漁業用水、磐崎、湯本の鉱業用水植田上水用の補給をなすものである

來月迄の行事
湯本町公民館で決る

湯本町公民館では五日午後二時から同館日本間に執行部長会を開き追加予算十二万円（既定予算百十二万六千円）につき協議した結果原案通り決定したので運営審議委員会に提案することになつた、なお各部の来春三月までの行事を次の通り決定した

▼図書部　朗読会　童話会　読書会　特別講演会　図書部報発行　郷土資料作成　幻燈スライド作成　読書感想発表会発表作品集編さん　視察研究▼教養部　青年学級　婦人学級　成人学級　特別講演会▼産業部　研究視察（宇部宮）　湯本御土産研究会並びに製作物展示会　炭鉱消費者との懇談会　町名変更についての研究会▼レクリエーション部　青少年野球大会　剣道大会　体育大会　演劇　書道　美術展覧会　短歌　俳句大会

草野心平氏
植田で講演

植田小学校PTA定期総会は六日午前十時から開催し諸事項協議後詩人草野心平氏の有益な講演があり、終つて児童のレクリエーション

上遠野馬市
十一日から

料理講習會
九日内郷で

内郷町校長協議会主催の料理講習会は九日午後一時から内郷高校作法室に開く、講師は福大学芸学部教授神長和子氏で家庭科の講習としてクリスマスケーキの作り方を実習する

上遠野馬市
十一日から

領多方部の名物上遠野村の馬市は来る十一日から三日間行われる、セリに出される当才仔馬は各村落から二六六頭出され悉く血統書付で最高六万円最低一万円程度に羽が生えて飛ぶものと予想され人気を呼んでいる

入遠野會議室
月末に完成

入遠野村では五十二万円の予算で庁舎裏手に三十七坪の会議室を新築しているが遅くも今月二十日頃完成する、御賛者は鈴木久氏

若月所長着任

新任石城地方事務所長若月可直氏はこのほど着任、六日各方面に挨拶廻りした、氏は五十三才、県総合開発調査局次長の職にあつた人で石城の総合開発事業には大いに役立つものと期待される（寫真は若月所長）

北洋漁業へ
八日割當船を協議

植田町住宅
五戸を建設

四ダムと二水路
先ず必要と成案
鮫川開發問題で出縣陳情

初の教育長會議開く

歳末大賣出し協議
小名濱で

炭鑛ストが各方面に影響
昨年程度らしい

ボーナスを打診

求宅地建物　多数申込みあり至急賣いたし　平宅地建物取引所　福島県知事登録済　平市才槌小路踏切際色川材木店支店二ノ一

三井の小型車　乗心地快適　料金は低廉　従来大型車のみで御利用願いましたが、このたび小型車を増車いたしましたところ大変好評を頂いております。小人数のとき、近距離　農村行きなどにぜひ御利用下さいませ。　**電話六八五番　三井タクシー**

バイロットインキは　藤森

新築開店一周年

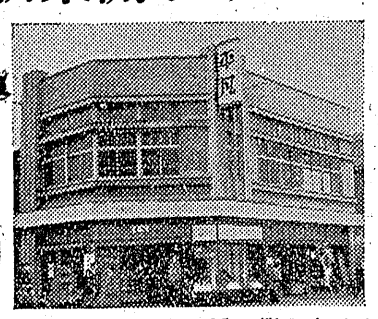

和菓子製造開始

このたび平凡新築開店一周年を記念して東京より和菓子の一流技術家を招聘し自家製造を開始し、あわせてさゝやかな喫茶室を新設いたしました。何卒御光来の上御風味下さる様御待ち申上げます。なお御注文の節は電話五〇九番におかけ下されば早速お届けいたします。

平凡　平駅前電509

女中さん募集　數名　年令十八―二十五才位（委細面談）　割烹　**湖月**　平市仲町電一〇七三　二三三

甘露園　元賣發造製　平市大町一一電920　五本入　美麗箱入　四百圓　三本入　美麗箱入　二百四十圓　お好み一本　八〇圓　★最新型ケース使用

新發賣　平名物**三色羊羹**　最新の技術により最高の品質　◇…御贈答　お土産品に…

産婦人科　中田医院　平市材木町県営前　電話一〇九七番

▼平市内販賣店▲　三井百貨店　中央通　八百富　中央通　水野菓子店　中央通　ほていや　中央通　はとや商店　駅前　秋山商店　駅前　越藤　銀座通

御子様服　御子様オーバー　豊富に取揃えました　純毛服地　オーバー地　純毛毛糸　純毛セーター　マフラー　手袋　店頭奉仕中の實用綿布はいよいよ本年度の最低値段に突入致しました　**やまと**　平三TEL1130

かみやが皆様に贈る年一度の大サービス　全商品充實連日廉價提供　10日まで　**謝福引大売出し**　興味深い大景品…1等壹萬圓以下七等まで空くじなし　★實用衣料…毎日原価提供　★高級呉服…新柄豊富取揃え奉仕提供　会員の店　チケット大歓迎　呉服と服地の店　平2電256　**かみや**

◇ミシンの月賦販賣◇　大切なお金で手な御買物を！　現金價格で月賦販賣　（六カ月払　一年払）　**石川ミシン商會**　平市二丁目本通り電一二三番　●チケットを御利用下さい●

時は金なり！　正確な時計を！　ゼヒ当店へ御用命下さい　セイコー特約店　**根本時計店**　平市三丁目電六〇七番

御買物は・平専門店會・會員の店　御買物は・平専門店會・會員の店　御買物は・平専門店會・會員の店　御買物は・平専門店會・會員の店

洋裁生徒を襲う
昨夕 舘下地内に追剝

五日午後五時二十分ごろ平市吉野谷字舘下農業吉野栄さん三女千草洋裁生徒良子さん(一七)が帰宅の途中、自宅からおよそ五十㍍離れた道路上で三十二、三才の小柄な男に背後から鉄拳で頭部を殴られふらふらしたところを突きば飛されて路上に昏倒したスキに持っていた洋服地四ヤールやひな型スーツなど十円相当在中の風呂敷包みを奪われた、届出により平市署では犯人捜索にのり出したが通りすがりの犯行とみている

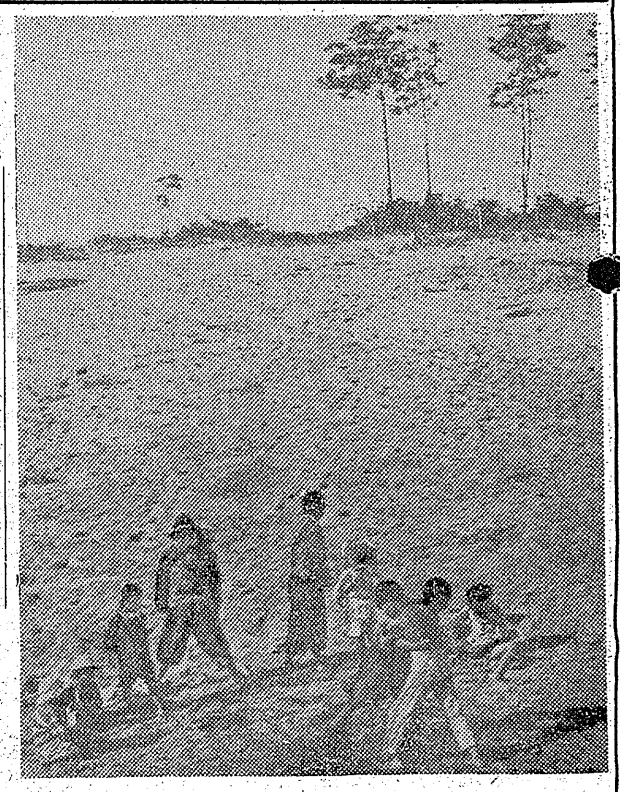

電源スト繼續中

電産労組平分会では第十三波七十二時間連続電源ストとして管内の木戸川第一(可能出力二八八〇KW)木戸川第三(可能出力五四〇KW)の二発電所が去る四日から六日午後十二時まで継続実施している、なお電力事情が緊急制限まで立ち至った場合には六日午後四時から同九時まで管内の磐城セメント、日本水素、大阪造船、福島製塩工場五大工場に対し停電ストを実施する予定になっている

質屋荒し擧る

湯本町字迎田無職加藤栄(七)は同町台の山無職高千助(三)=既逮捕=と共謀で去月二十四日午後七時半ごろ同町台の山質屋高子与三郎さん(四)=質屋営業法違反容疑者=方で保管中の湯本町字菊田赤坂利治さんのオーバーなど衣類七点(一万二千四百円相当)を盗んだ疑いで六日平市署から身柄送検

土工ら盗む

内郷町宮字滝二〇土工高坂勇(二四)同町宮字平太郎七三土工佐藤武男(三二)笹崎村高野字番所一一七土工松本晴生(二)同町宮字平太郎少年某(一七)の四名は共謀で三日午後六時ごろ同町綴字堀坂地内の国道舗装工場現場に置いてあった工事用鉄製ビン二十二本四千五百円相当を盗んだ疑いで四日内郷地区署に捕まった

龍門寺荒し 原町で逮捕

小名浜町生れ住居不定前科三犯露天商鈴木昭市(三)は去る十一月二十三日ごろ相馬郡福田村字鉄砲寺=住職光英博明師=に侵入し男物衣類八点(五万円相当)を盗んだ他平市内で三件の自転車泥棒を働いた疑いで五日午後三時ごろ原の町駅前で平市署員に捕まった

荷物事故防止へ
鐵道公安員運動始む

平鉄道公安室では一日から三十一日の一カ月間にかけ年末荷物事故防止運動を展開、定員十八名総出で列車内の犯罪防止、列車警乗から協議会を開き今後の具体的な巡回方針を協議、歳末取締りの強化に乗出す

厚生労組市に要求

五日午後二時ごろ平市厚生労組代表は市当局に▼年末手当一人三千円支給▼年末年始の有給休暇▼平均賃金引上げ等を陳情したが午後三時には平自由労組代表(会川良平氏)が▼越年資金一人二千円支給▼有給休暇五日分▼越冬用木炭一家族五俵、手袋、地下足袋の無償支給等を要望したが伊藤助役は諸橋市長不在のため折って検討の上返答することを約した

六犯の賊が接待婦斡旋

相馬郡中村町字八町踏切前科六犯無職佐藤伍助(三)は去る八月十二日ごろ福島市柴町高橋ルミ子さん(二七)を小名浜町中坪カフエー金田寅さん(七)方に接待婦に世話して千円の手数料をとったほか、同月二十二日ごろ相馬郡福田村字鉄砲所佐藤政雄さんの情婦で同居中の菅原アイ子さん(三)を佐藤さんに納得させて同カフエーに世話し手数料二千五百円をとり職業安定法違反容疑で六日小名浜地区署から身柄送検

海運局長視察

東北海運局長吉村順之、同海運局運航部長舟木重之の両氏は八日午後二時十二分泉駅着列車で来県、三日間の予定で小名浜、江名、中の作、四倉の漁港を初巡視するので警察に告発した

世名を告發
所在不明で

植田町では外人登録法により朝鮮人など管内在住外国人三百名の登録にかゝり、中には登録を拒否するものもあったが今回大部分の登録を終了、田人村字旅人土工柳宗台(四)ほか二十九名は所在不明なので警察に告発した

社交ダンス講習會

クリスマスが来ます！社交ダンスを習いましょう!!初心者向第二回

☆期日　十二月八―十四日(一週間)　午後五時半より六時半
☆講習科目　フルース、ワルツ、クイツク　ステップ、タンゴの四科目
☆入会金五十円　☆講習料一日六十円
☆教師　日本社交舞踏教師会会員　酒井保
☆会場　平市六丁目一(駅より五分)
巴里社交ダンス教授所

天気予報(六日)

【今晩】西の風よい天気
【明日】朝のうち北の風日中は南の風はじめよい天気のち次第に曇りがち
【明後日】北東の風曇がちで時々小雨、海上今晩明日ともおだやか、明後日は次第に風波が高まる

ラジオ・テレビ(七日)

前六・二〇 あぜみち通信『今月の農事歴』角田武雄　前七・一〇 お耳拝借　構成鮎川樹平　第2　前六・三〇 季節の家庭仕事　家庭菜園訪問(温室)　★8日　前六・一〇 街で拾った話　愛島美津雄　後六・四五 郷土物語　福島事件❶福島放劇　第2　前六・一〇 学校放送　小学校三部『放送劇をするには』一谷滑昭

穴のあいた靴下が傑作を生んだ
藤越
映画〝生きる〟の主人公はナイロンの靴下を夢にまほしがる貧しい娘から真に生きる道をおそわりました。しかし今ではナイロンも安くなって手軽に入手できるようになっています。
●婦人ナイロン　大三〇円
●男子〃　三三〇〃
●〃ナイロン底　一〇〇円
小名浜辛市

すぐ間に合う
紳士婦人オーダー
お身体に合わぬ節はお待ちの間にお直しいたします
寒さが迫りました　すぐお召しになれるオーバー各種取揃えてございます
男子オーバー　三八〇〇円
男子半オーバー　三八〇〇〇円
婦人オーバー　三五〇〇〇円
学童金ボタン外套　二〇〇〇円
子供オーバー　一五〇〇円
ホかや　平三電二〇三

季節ふく〳〵とおいしい酒の味
三田小路更れるの天金

寒さを知らぬ磯原熱海
天下の名湯〝天妃泉〟胃腸妙
天妃山溫泉
観光地推選旅舘
忘年會、新年宴會
◇…団体お申込み御相談に応じます
女中さん二十―三十才入用
山海旅
茨城県磯原町電十五

洋髪　コールドパーマ
御美顔　御婚礼着付術
水野化粧院
平駅前(電六七八)

麗人を求む
年令二十才前後　住込　委細面談
ブラジル
平市田町電九九〇

わたとふとんの店
ふくたや
平製綿K.K
二丁目 電748

金歳暮躍進火の玉大売出し
☆平商高體育舘資金募集デー
皆様の御買上金の一部を寄附させて戴きます
―純毛服地新安値発表!!―
純毛フラノ　Sヤール　六五〇円を…三九〇円
〃　〃　Sヤール　六五〇円を…五〇〇円
純毛ジヤージ　Sヤール　六五〇円を…三九〇円
メルトン服地　Sヤール　七五〇円を…五五〇円
ベロア　Sヤール　八〇〇円を…六五〇円
紡毛オーバー地　Sヤール　二五〇円を…一五〇円
☆大黒屋獨得土日奉仕
特別お買徳品を発売中!!
土・日奉仕は毎週皆様にお贈りする大黒屋独得のサービス日です
☆裏毛メリヤス御買徳品提供
☆新柄シヨール陳列会
☆お好みネクタイ陳列
☆特撰マフラーの会
☆手袋　足袋豊富に入荷
☆更に更に新しい安値品を豊富に取揃えました
☆大黒屋既製服部では
純毛紳士　婦人オーバー　トツパー
ジヤンパー　スポン
各種取揃えました
更に仕立と優秀生地を以つて新安値にて発売中です
☆大黒屋本店では
暴落値による実用呉服を発売中です
商品券を御利用下さい
皆様の利益を護る店
大黒屋

安くておいしい サンマの牛蒡巻
二等入賞の料理法を紹介

平保健所で行った栄養コンクールの二等入賞（一等の該当出品なし）の湯本町常磐炭鉱給食部勤務石田とし子さんのお料理はサンマの牛蒡巻きでサンマシツシユの近ごろには最適な副食物だと平保健所でも推賞している、その調理法をつぎに紹介する（二人当り）

【料理及び分量】サンマ八匁（廿一・三匁）牛蒡十匁（廿一・三匁）片栗粉五匁（一・三匁）油八匁（二・一匁）甘露二十匁（五・三匁）キャベツまたは白菜三十匁（八匁）砂糖、醤油適宜　【価格、カロリー】経費七円八十銭、総蛋白十七・一匁、総熱量二百九カロリー

【作り方】一、サンマの頭と不潔な部分を除き水気を切つて肉挽器にかけ少量の塩、砂糖、醤油で味をつけ片栗粉をまぜる
二、牛蒡は丸のまゝ少量の水で煮て砂糖、醤油で薄味をつける
三、牛蒡に片栗粉をまぶしサンマ摺身で包み油で表面の固まるまでさつと揚げ先の牛蒡の煮汁に砂糖、醤油水をたして牛蒡巻を煮込み煮汁がなくなり照りの出るようになつた時適宜に切る
四、さつま芋を繰切りにして空揚げにする

郡代表者決る
青年學級研究集會の

石城郡公民館連合協議会は四日午後二時から湯本町公民館に開き十二、三の両日福島市青年会館に開かれる県社教課主催の青年学級研究集会に出席する郡代表者及び研究発表テーマの選定を行い次の通り決定した

▼青年学級の施設を如何に確立するか（湯本町長谷川栄）▼綜合社会教育活動と青年学級の運営について（赤井村草野立男）▼青年学級の学習指導の方法（草野村坂本照次郎）▼青年学級の教育計画は如何にすべきか（内郷町赤土與栄）▼青年学級の

石城米の聲價高場へ
品評會を開く
廿六七日 市公會堂で

県産米改善協議会石城支部（支部長永山直猪氏）主催、石城地方事務所、平市、石城町村長会 食糧事務所、農協組合長会、殻物調整協同組合後援の第一回製城地方産米品評会は来る二十六、七の両日平市公会堂本館で開催することになつた、この催しは産米の品質、調整、包装などを審査し今後の産米改善協力員は次の通り

【泉村】佐藤源一郎、江尻義平
下遠野武、吉田祐忠、小野儀次
【植田町】樋出善三郎、鈴木平次、富岡光行、赤津倉義、小川登【山田村】下山田正、小沼利造、鈴木祐男、秋山金治、坂本三郎【勿来町】藤田幸一、小松重義、山岸久四郎、長久保広、金成進、小野新平【入遠野】折笠健太郎、鈴木成之、根本佐文永山重次、平子正志【川部村】芳賀武、田子金三、園部豊重【田人村】緑川登、緑川キヨ、蛭田貞蔵、小林貫蔵、斎藤保房【夏井村】大和田信長、小泉保、鈴木正義、青木留明【高久村】志賀善吉、鈴木六郎兵衛、鈴木伝、箱崎半吾、鈴木寅雄【豊間町】鈴木勝弥、大谷義長、鈴木伝之丞【江名町】片寄金男、渡辺克己、新妻半【磐島村】渡辺保直、四家一美、草野好文【小名浜町】小野藤吉、丹忠義、山野辺清、佐藤重信、箱崎吉平【湯本町】村上寿一、八木田四平【好間村】木田吉平、高木栄、中村藤次、金成義雄、浜松博【赤井村】根本重平、鈴木民平、小松吉光、新妻正喜、鈴木三雄【永戸瀬輪村】青木久七郎、鈴木喜八郎、遠藤猪沢郎、高歌平太【草野村】佐藤三郎、坂本久直、古市喜市、坂本光雄、小島文雄【大浦村】岡田勝男、高橋勝蔵、丹野儀雄、飯岡美秋、大楽正司【四倉町】青木源四郎、佐藤芳雄、佐藤喜太郎【小川村】高木藤嗣、草野政臥、佐藤忠望、松本理平、大平二郎、【平市】草野隆重、加藤那松、永山光信、志賀伝吉、中野二郎、沢田章一、木村幸雄、佐藤儀三郎鈴木寛、小野忠佐、鈴木静夫、矢吹與平、青木甚平、大和田多門、林田嘉門【川前村】大川原嘉三、吉田克巳、佐久間孝司、猪狩貢寅【三阪沢村】草野正人、永久保豊

忘年短歌會中止

忘年短歌会は七日市公民館で開く筈であつたが都合で中止になつた

職業教育を如何にすべきか（小名浜町吉田幸）

内郷の社會調査の結果
十日報告會

国立精神衛生研究所では全国から精神衛生調査地区として内郷町をモデルに選び去る八月一日から一カ月間同町の社会調査を行つたがこのほどまとまつたので十、十一の両日同町役場会議室に報告会を開くことになつた、研究所から横山定雄技官が来内し十日午後一時から綜合報、十一日午前九時から社会福祉関係及び教育関係を報告することになつている

シラミ退治
市内で始まる

平市衛生課ではシラミシーズンを迎え市内小中学校の女生徒四千二百名に対し頭髪のシラミ退治を次の日程で行うことになつた、DDT撒布によつて退治するワケだが一週間はその儘にしておかないとシラミは死滅しないとのこと

▼五日（午前九時―正午）五、六小▼六日〃四小▼八日〃一小▼九日〃二中▼十日〃三小▼十一日〃三中▼十二日〃二中

川平文化講座

内郷町公民館主催の川平婦人文化講座は十四日午後六時から白水分校に開き赤土與栄氏の『婦人の教養について』の講演の後幻燈会を開く

深夜の非常線

矢巻（伊豆）と神伴で元部隊長赤城（大日方）のもとで密銃密輸の仕事をする、ある夜荷揚げの状況をニュースカメラマン谷（池部）のアイモに撮影される、翌朝ニュース部の部屋に谷の恋人で運転手の波子（浜田）が現われる、純子は密輸を渡す処を谷のアイモに撮され悪から足を洗う決心をした矢巻は部隊長を訪ねた処を又々アイモに撮される、赤城は証人として呼ばれたつもりだが贋隊が暴露されたと知るや服毒、谷と波子の結婚式クラスに居が近づいた時又しても出現、今日もニュースカーが街を行く東宝映画演出松村清四郎、同時上映**昨日消えた男** 東宝映画演出マキノ正博、長谷川一夫、山田五十鈴、高峰秀子主演（九―十五日二本立民劇）

東海二十八人衆

次郎長（阪東妻三郎）に刀を封印されて臍曲りの金比羅様へ向つた石松（片岡）は無事刀を納め帰途につく、途中鉄太郎から白河の香料を預り吉兵衛にそれを貰して納棄に返してもらえぬ、その間に石松は幼馴染おきぬ、その他に沈んでいたアフリカの女王号に乗りあげたのであろうが、二人は意気揚々岸に泳ぎつく、ロミラス映画五一年度作品総天然色ヤサリン・ヘップバーン、ハンフリイ・ボガード主演、同時上映**荒野の三悪人** RKO五一年度作品ロバート・ライアン、クレアトレヴア主演総天然色映画（九―十五日二本立ひかり座）☆

若き世代に贈る藝術篇
パ社四十周年記念提供作品

里見八犬伝

東宝映画演出渡辺邦男、長谷川一夫、八千草薫、花井蘭子、月形龍之介、大河内傳次郎、高峰三枝子、藤田進、入江たか子、原節子、山田五十鈴、高峰秀