日刊 昭和21年6月1日 (除月曜) 第三種郵便物認可　昭和24年2月23日 運輸省特別扱承認第238号　いわき民報　夕刊 昭和27年11月16日 (日曜日) 第1994号

躍進"平"の懐古版

マチから"市"に発展して既に十五年、今や平市は内容外観とも近代美を備え躍進への途上にあり昔優しい平市の面影をもとめることは仲々容易でなくなつた一市制十五周年に因み、昭和ッ子には憶えの少ない古くは明治時代からのカビ臭い写真の中から懐古"平市"の断面を拾つてみよう

新川 春の頃は両岸の桜花正に花のトンネルを作つて緩やかな小流に姿を映す…とは昔話・新川の改修工事で様相一変遠く日露戦の勝利を記念して植えられたこれらの桜木は既に半分は滅つた

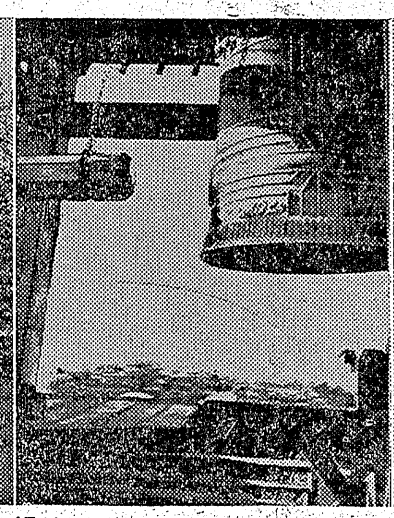

鐘楼 明け六つ・暮れ六つの時を告げ警報にも役立つた城山の鐘楼は戦時中金属回収で遂に姿を消しゴーンゴーンと余韻じようじようの音に変つて今では近代的サイレンと化す

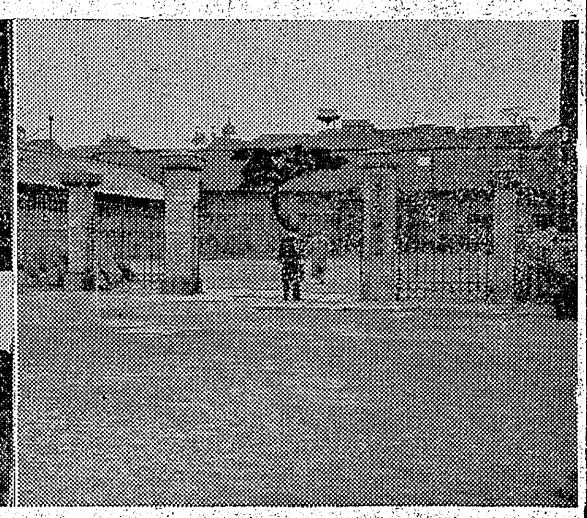

町役場 平市発のところにあつたもので市制施行当時まで町役場に使用していた・遠くに鐘楼が見えたのも懐しい

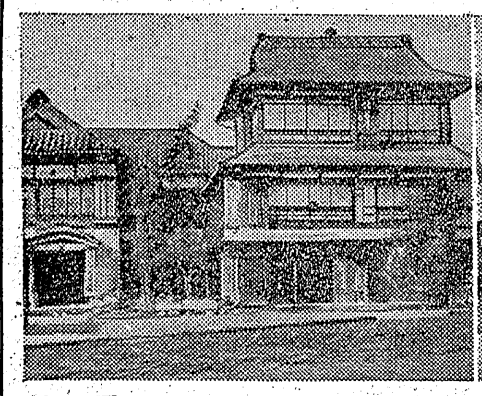

住吉屋 終戦直前強制疎開で壊された駅前の住吉屋は四階建てにシヤチホコの付いた立派なものだつたがこの写真はその前明治時代に建てられたもの

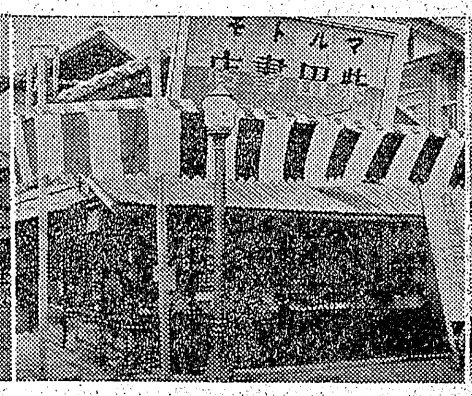

マルトモの前身 平市の大繁華街とは誰れも気が付くまい一これが現在三階ビルを誇るマルトモの前身だつた大正十四年当時の写真

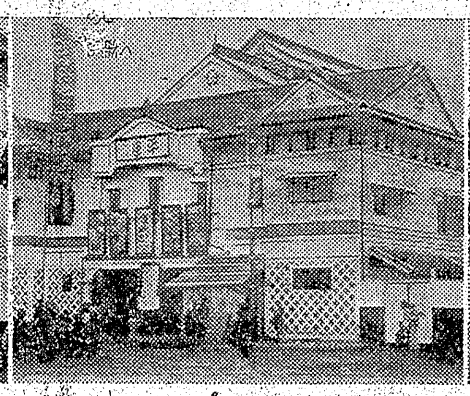

平座 東北で只一つの劇場と称され明治三十六年建築に着手同三十八年九月落成開場したが翌年二月新田町から出火した大火でワズか十五分間で灰じんに帰した現在の"マサゴヤ"附近に建たもの

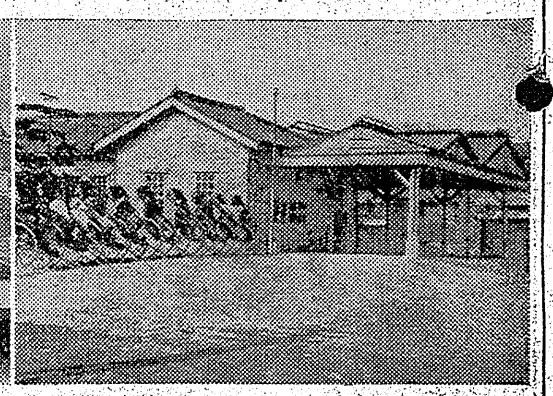

平駅 平駅の一番古い建物で当時は駅の東側が出口・現在の駅長室のあたりが二等客待合だつた・人力車が綺麗にならんでいるあたり今昔の感が深い

夕刊 いわき民報

発行所 平市田町48 電381 1222 いわき民報社
編集兼印刷発行人 田原 登

文化講座

内郷の日程

内郷町公民館主催の定期各種文化講座は次の日程で開く

▼十五日 桜井婦人講座、宮青年学級▼二十二日 高坂青年学級▼二十九日 内町青年学級▼婦人講座▼三十日 宮青年学級

二百グラムを供血 瀕死の重傷者救う

◇…木戸事務官の人情美談

炭車事故で瀕死の重傷を負つた採炭夫に対し駈けつけた若い労基署事務官の輸血で救つた感激美談がストにねむる炭鉱の街に明るい話題を投げている—

美談の主は亜労基署労災係事務官木戸盛光さん(三)＝平市旧城跡一二＝で去月三十一日午前一時半ごろ好間村隅田川炭鉱で同鉱採炭夫佐々木虎男さん(三)が坑内発破穿孔作業中ポイント切替不確実から空車が逸走し鏡炭と空車に挟まれほうとう及び尿道破裂、骨盤骨折並に全身打撲擦過傷で瀕死の重傷を負い平市南町松村病院にかつぎ込まれたのを事故発生届けで知り深夜同病院に駈けつけ『私の血でよかつたら』と供血を申し出二百ccを輸血した、この尊い輸血と松村医師の手当が功を奏して佐々木さんは危い一命を取止め日増に快方に向つている、佐々木さんがつぎ込まれたどさくさの中で木戸さんは名前も告げず輸血を済ませて立去つたため最近までこのかくれた美談は明るみに出なかつたが佐々木さんの家族や松村病院の調査で供血の主が木戸さんであることがわかつたもの

松村医師談＝今まで謝礼を取らずに給血された人は度々見られたが、名も知らぬ患者にたゞ職務上多少の関係があると云うだけで率先的に給血されたのは木戸さんが初めてです、お医様で患者の命が助かり感心しました木戸さん談＝当然のことをしたまでです、人の命にかゝわる危急の場合出来るだけのことをしてやるのが人情でしよう(写真は木戸さん)

教委會運営を協議

來る十八日

県教委石城出張所では管内市町村教育委員並びに教育長を集め十八日午前九時半から平一小講堂で地方教育委員会運営の基本問題について協議する、当日は講師として県教委秘書室長柳田三郎、同秘書室主事山野辺修平、同財務課主事森下勘の三氏が来平する

勤務地手當引上げ運動

小名濱で協議

小名浜地区級引上促進協議会は十三日午後一時より同町第二小学校図書室に学校、海運局、工事々務所、専売公社、郵便局、電通、港務所などの代表者十余名が参集して開き、勤務地手当支給の一級地(一割)に引上げる運動について協議、資料を具体に作製し地元選出の木村、商木、松井、鈴木両参衆院議員を通じ人事院に陳情することを決定した、本年一月勤務地手当支給の改正に伴い一割から五分に引上げられたもの

小名濱で種痘

十七日から

小名浜町では種痘を生後二カ月より十二カ月までの乳児及びまた一度も種痘を受けていない幼児を対象に次の日程で毎日午後零時半から同三時まで実施する、なお接種料金は一人十円

▼十七日 第三小講堂(大原、相子島、住吉、島、野田、岩出林城、金成)▼十八日 商等学校(南富岡、芳川、日立、滝、弁別、鳥下)▼十九日 第二小講堂(鹿島、高山、西町、須賀町)▼二十日 第一小講堂(花畑、横町、本町、竹町、汐留、第一、第二岡小名)▼二十一日 第一小講堂(諏訪町、後宿、中島、中通、浜町)▼二十二日 第一小講堂(古湊、東町、柴町

隔離病舍入札會

小名浜町厚生委員会は十三日午後二時より公民館日本間で開き、新築隔離病舍入札会を十七日正午より公民館で町内十二業者で指名入札を行うことを決め近く宮城県渡波の波授産場を視察することを申し合せて同四時閉会した

お年玉葉書

15日から發賣

お正月用のお年玉はがき(一枚五円)は十五日から発売するが平局の割当は三十一万二千枚で昨年同様、且つ予約の申込みを受付けている、なお昨年のお年玉はがきから平市の共同募金及び日赤募業への還元額は二十四万六百三十三円である

今!評判の注射薬!
疲労恢復、防止 体力増強剤
無痛性強力モルスカB
2cc×10A 二五〇円
あこう薬局
平市田町銀座 電話四四番

(専)の店
勤務地手當引上げ運動
小名濱で協議
三日午後一時より同町第二小学校

アヅママルセル石鹸
質が良いので評判です
銀の子、角型、丸型、化粧用ポーサン石鹸等各種
サンキュー 佐々木商店
平市かじ町 電二三六九

装飾具鏡作 店舗金具看板製 改良ドア器具広告 計画インテリア列及門扉 設計ワク陳列鏡棚
●外務員数名募集
平市長橋町 電689
吉村ガラス商工

生地と洋服
高級 紳士服 婦人服
服地各種陳列中
御注文は迅速丁寧に御調製いたします
平市銀座通 電265
マル工

(懸賞当選)
夫に連れられて今日レストランパールトいう店を知るラッチ良し氣ぶんパールを速友にパールを知らせ一緒に行こうヨルも格別

たびし羊羹 お菓子司 松月堂 平市田町銀座二の二

舊賃金で妥結す

きょう平常通り作業に着手

廿四炭礦　一カ月で解決

前途多難を予想されていた磐炭労（大手筋を除く）の賃金交渉十五日午後六時半から東部石炭会館に第十三回団交を開き十六日午前五時三十五分に亘る徹宵交渉の結果旧賃金通りの額で妥結、結局三割の値上げ要求分に就いては一時金支給の形で遂に仮調印するに至り無期スト突入の窮下二十四炭鉱、二十五組合はきょう十六日一番方（午前六時）から平常作業に入り去る九月十五日鉱連に要求書を提示して以来、丁度一カ月目に解決をみた、協定賃金は次の通りで一時金はカツコ内（一人当り）

（A）坑夫内五三〇円、坑外夫（成人男子）三二〇円　常磐、茨城、関本、隅田川（千三百円
（A）坑内夫五〇〇円、坑外夫（〃）三〇三円　山口、望海、高萩（千円）
（B）坑内夫四七〇円、坑外夫（〃）二八五円　重内、常磐合同、杉本、須藤、上田、俵、石川、東、浅貝、本戸、新広野、東亜（八百円）
（B）坑内夫四二七円、坑外夫（〃）二七一円　品川赤井、常葉、久之浜（六百円）
（C）坑内夫三七六円、坑外夫（〃）二二八円　小塚但し、木戸炭鉱の出炭、賞与は廃止し、東亜炭鉱の基礎賃金については両組織で別途協議する事が出来る、基礎賃金中家族給は扶養家族一人につき月額四百円以内とし支給条件は従来通りとすると決まったものでこのほか▼協定期間は本年十月一日から翌二十八年九月三十日迄、この間経済情勢に著しい変動があった場合は両組織で協議するとあり、職員給与は各山従来の鉱、職員の賃金、給与の比率を最低として各山で協議決定するその他基準外賃金、標準作業量などは前協定と同じである

スト解決へ　署名運動

湯本で展開

湯本町では炭鉱の長期ストのため商工界の経済的な打撃が大きいので署名運動を展開し早期解決の促進を労働省及び中労委に陳情することになった

東北電力で復舊工事

東北電力平営業所では十三日の火災で焼失した西側建物の復旧建築を十五日から日産土木会社の手で早くも着工され二週間の予定で完成する、災害のあった部屋は会議室、日本間、工務室二部屋、医務室、図書室（電産労組平分会）会議室の一部など約七十坪である

造林千九十三町歩

來年度の地區別割當決る

石城地方事務所林務課主催の造林事務打合会は十三日同所会議室で各森林区代表が集まって開き二十八年度の造林面積千九百十三町歩の各町村別割当を協議決定した、造林割当は次の通り（単位は町歩）

◇第八森林区＝湯本四　小名浜四　内郷六　磐崎二四　江名八　好間一一・五〇　永戸三二・五〇　筑波一七・五〇　筑波一九　◇第九森林区＝川前一〇〇　沢渡二阪九六　◇第十一森林区＝平三〇　大野三〇　四倉五　夏井一〇　大浦一　豊間一五　高久五　赤井三三　草野一五　小川四五　◇第十二森林区＝植田九一・四〇　錦四・一　勿来三七・一〇　川部二一

水素もスト断行　十八日から四十八時間

日本水素小名浜工場労組（組合員千四百七十名）の待遇改善要求斗争は前後六回に亘る団交を経ても解決せず遂に十八日正午から四十八時間スト断行と決まった、同労組では冬賞与金一人平均二万九千円、結婚資金二万五千円、特殊作業手当の改善、総合病院の建設、社宅の増設、技工支部員（養成工員の組合）を社員並みに待遇せよなど六項目の要求をひっさげ去月二十五日以来会社側と五回の団交を開いたが了解ならず去る十四日から会社二階会議室で第六回団交を開いたが会社側では冬賞与金一人平均一万七千円、結婚資金一万五千円の線をゆずらず交渉決裂となったもので総合病院の建設については会策つき次第早期に実現させたい、社宅の増設については十二月五日着工し毎月二棟五カ月間に十棟（二十戸）を建設すると歩みよりを見せている

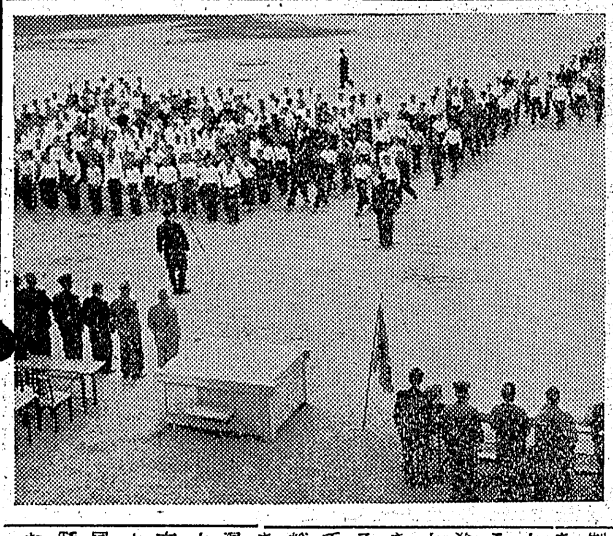

十一球場で開催

市内の少年野球始まる

平市防犯協会、平市営共催の第三回平市内少年野球大会は十五日午前十時から市内三十八チームが参加、市営球場など十一球場に開かれた、午前十時市営球場で入場式を行なったのち平市営員の指揮でバスやコマンドカーなどで各グランドに分散して試合は行われた、準々決勝からは十六日午前九時より市営球場で行われる、初日午前のスコアは次の通り

（写真は入場式）

馬術界退歩

遊佐幸平氏囲む座談會

いわき馬術クラブ（会長若松賢司氏）では日本馬術協会顧問、ヘルシンキオリンピック馬術競技日本代表監督遊佐幸平元少将を招き十四日午後四時から平市四丁目マルトモホールで遊佐氏を囲む座談会を開いた、旧友若松会長との懐旧談から始められ出席したいわき馬術クラブの十二メンバーからの質問に答え、更にヘルシンキオリンピック大会の思い出話しとなり世界各国の馬術界往来を語り、日本の馬術界は戦前より退歩しているとなげきながらかつての日本馬術全盛時代をしのんでいた、座談会が終って若松氏や飯野盛男副会長らに謝れ色紙数枚を揮毫し午後六後半に会を閉じた（写真は遊佐氏を囲む座談会）

磐農は欠席

十六日の演劇

既報＝第四回県演劇コンクール浜三郡高校の部予選会は愈々十六日午前十時から平三小講堂で華やかに開幕されるが『良寛』をひっさげて出演する筈の磐農商本校チームは出演者病気のため欠場する旨十五日石城相双地区高校演劇連盟宛に連絡があった、このため出場校は磐商、平商商、小名浜高、四倉商、磐農勿来分校、原町高、浪江商、双葉商の八チームとなった

農業文化祭

◇沢渡村農業文化祭は十六日役場で開く
◇川前村産業文化祭は十五、六の両日磯原中学校で開催している

湯本の式典

廿三日と決定

湯本町では十四日午前十時から町制施行三十周年記念行事の打合会を開いた結果、式典と敬老会を二十三日午前十時から公民館に開くことをきめた、式典の席上では自治功労者の表彰があり敬老会は七十七才以上の高齢者百二十名を招き慰安演芸を開くことになっている、その他町内六千五百戸に記念手拭の配布及び湯本一小、一中の校庭の周囲に二百五十本の桜苗木を植樹する

湯本町内小中高校連合PTA会は十四日午後六時から公民館に開き文化祭行事につき協議した結果二十三日（予定）公民館で第四回合同芸能大会を開き音楽、演劇、舞踊などを研究発表することになった

新川町16―14四丁目　才槌小路15―0立町（六回コールドゲーム）月見町20―1自銀町（五回コールドゲーム）大町4―0中山

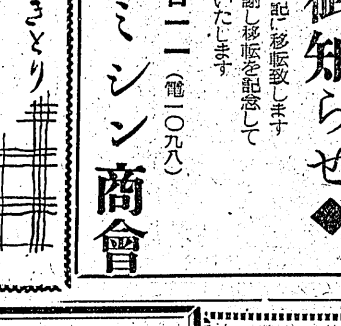

おでん　やきとり　小料理　味やき栄　女店員募集　ハオリ上方　平市五丁目大工町通りいづみ家横電一二七四

おいくとおそろしい　ハムとソーセージ　勝越　デラニ八二

◆移轉御知らせ◆
今度新店舗落成により右記へ移転致します
尚平常の御愛顧を謝し移転を記念して特別記念品を贈呈いたします
平市五丁目一一（電一〇九八）
鈴木ミシン商會

拾壹月拾八日開店!!　場所六丁目!!
皆様にいたゞいた旨　イコロツケの店豊松の名にそむかない
栄養アル　コロツケの豊松直営
お惣菜食堂　電平三四四・四八三（呼）

▼コロツケ　一〇円
▼メンチカツ　一五円
▼トンカツ　一〇〇円
▼メンチ丼　五〇円
▼カツ丼　八〇円
▼いなりずし　一〇〇円
▼御飯一人前　二〇円
▼朝飯　三五円
（二〇円均一）支那そばワンタンシユーマイ
（五〇円均一）肉めしやきめし大丼親子丼玉子丼カレーライスハヤシライスチキンライス
特撰　豊松ランチ　三品　ライス　コーヒー付
……開店記念に御来店の方にコロツケサービス致しております

ゼニ金では行けない撮影所　藤越
品質の特独場工家自
結婚調度品と家具類　豊富に取揃えました
▼箪笥▼洋服箪笥▼鏡台▼茶箪笥
▼戸棚▼本箱▼机▼椅子　其の他
大特価で奉仕致します何うぞ店内を御自由に御覧下さい
丹野家具店　植田町本町　電話三〇二番
越　小名浜平市　藤越

耳鼻科　咽喉科　高柳醫院　高柳病明　平駅前（電一二二）

皆様の利益を護る店

大黒屋躍進感謝の市
皆様の絶大なる御引立の御蔭を持ちまして当店も躍進に躍進を続け五十有余年の今日を迎えましたこの時期に当りまして日頃皆様の御愛顧に報ゆるため十五日より月末まで〝大黒屋躍進感謝の市〟と致しまして皆様に御奉仕致し度いと存じます
何卒御期待の上毎日毎日御来店の程を御願い致します
◉毛服地超特価奉仕!!　化繊服地御安値發表!!
◉裏毛メリヤス各種既製服　外特別奉仕品店頭店内毎日發表
本店　實用呉服の店　本店も御覧下さい
平本店　平支店　湯本店　小名濱店
大黒屋

肛門科　外科　上田醫院　平市南町（平局登通）電話一二九番

貸席　お座敷女中さん求めております　金水　平市田町紅小路　電442

冬向の生地洋服　婦人服　子供服　洋品　革カバン其地　鈴木勘兵商店　第1平市一丁目　第2平市平和通り電732

仲田町　寿しまさ　電九二

洋服は高屋　平二

メリヤス　平田門店舎の店　中野洋品店

眼鏡専門　各眼科医指定　玉屋　平市二丁目　電910

産婦人科　平市向田松本醫院

かっぽう　開花

きょう七五三

乗りつけた者が多い

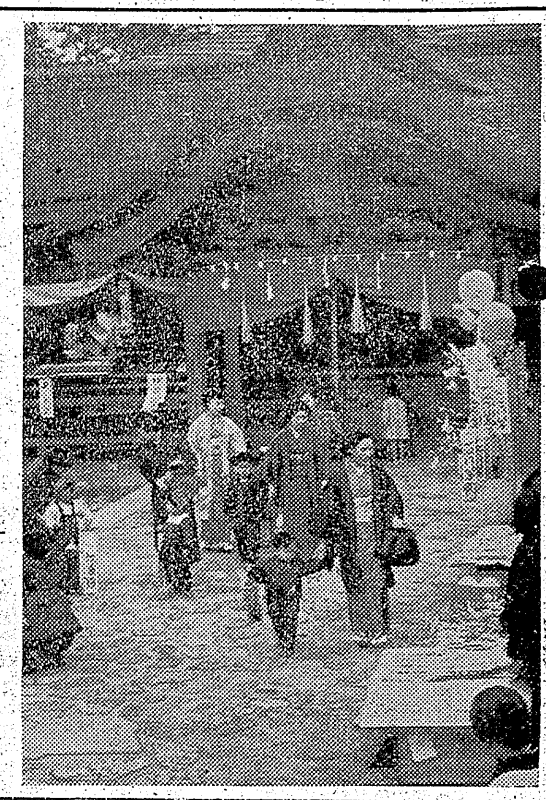

きょう十五日は七五三のお祝日とあって朝早くから平市内は綺麗に着飾った坊ちゃんや嬢ちゃんで賑わった、早朝からからと晴れ渡り空っ風もなく温かなよい天気でお祝いの子供を喜ばせた、元県社や飯野八幡神社に健康を祈願の参詣は絶えず沿道の千歳あめ屋さんもいそがしそう、お母さんやお姉さんに手を引かれて歩く姿はすれ違わす人を一様にふり返らせほゝ笑ませていた、今年はタクシーで乗りつけるのが目立って多かった（今朝 飯野八幡神社にて写す）

家出事件が増加

中に女生徒が接待婦に轉落

湯本町で既に34人

最近湯本町では若い男女の家出がめっきりふえて来た十月だけでも七人（男二、女五）にのぼり湯本二中の女生徒が東京にあこがれ四人一緒に家出し東京で接待婦をしていた事件などもあり憂慮されている『学校に行っていたのでは何時になってもきれいな着物を着られない』というのが家出の原因で殆んど性行不良か恋愛していた男性が上京したため後を追って家出するのが多いという警察で取扱った家出人は一月以来三十四人だが届出ないものを数えればその三倍位にはなるだろうといわれている、年齢的に見ると十二才位の少女も中にはいるが一番多いのは二十才前後と十五才前後の青春の乙女たちで『東京、横浜方面の花柳界がきまった行先で接待婦が彼女たちの商売だ』と防犯主任は語っている

自轉車盗まる

平市柳町若松稔さん（三二）方では十四日午後九時ごろ自宅前においた自転車一台（一万八千円相当）を盗まれた

立花町議宅へ放火

怨恨か、犯人逮捕さる

十四日午後五時四十分ごろ小名浜町中坪三三町歩立花秀吉さん（六〇）宅玄関で訪問客の同町林の上垂れ住居不定無職江尻留次郎（七〇）は立花町歩と対談中、江尻は持っていた石油入り一升ビンにマッチの火をつけて振り廻して逃走、このため両手足などに全治二十日間の火傷を負った、小名浜地区署では放火の線も捜査、十五日朝同町芳川町地内藤原川堤防で江尻を逮捕、取調べ中、原因は江尻が立花町歩へえん恨があったらしい

選挙違反に罰金刑

五十一名に起訴猶豫

分

地検平支部では始めての選挙違反の処分を十四日行った―石川副検事は十

初の

四日落選候補藤二派の運動員内郷町農草野利久（五二）に二万五千円、大野村玉山畚高木操（四七）に二万円の略式命令の罰金刑を請求した、草野は八月二十四日実輪村高野鉱泉旅館出戸の湯で同村字坂下畚吉田功（三二）ら三十五名を呼んで饗応したもの、高木は九月七日大野村玉山鉱泉旅館で同村船生実（三三）ら八名に賄候補に投票を依頼して饗応したもの、なお饗応をうけた同村中野巳（三五）同高木利雄（四三）同油井隆（三五）船生正司（三二）同東条満（四五）同船生実（三二）同高木高信（四四）同菅波啓試（三二）四倉町仲町家具商会田一（四二）ら九名らそれぞれ三千円の略式罰金刑が請求された、また高野鉱泉で饗応をうけた吉田功ら二十六名と山田村岡係二十四名、小名浜一名の五十一名は起訴猶予処分とされた

八龍丸入港

坐礁作業成功

昨報＝十三日午後十一時三十五分ごろ宮城県鮎川港外四浬の網地島長渡海岸の磯に坐礁した小名浜町下町九田甲常太郎さん所有サンマ漁船八龍丸（二九トン）＝船長しじく石和地さん以下十九名乗組＝に離礁に成功し小名浜港所属の第三大商丸（二八トン）第三天祥丸（二五トン）に曳航され十四日午後二時半ごろ石巻へ入港した旨小名浜漁業用海岸無線局に入電があった船体の機関部と船尾の二個所に穴をあけたが救助船の献身的な努力で離礁したもの、乗組全員には異状なかった

高裁に控訴

横領事務官

生徒の授業料など百三十五万円余を業務上横領し懲役二年の実刑判決を言渡された平市旧城跡二〇元平工高事務官安政一（三四）はこの程判決を不服とし仙台高裁に控訴した

女給に熱湯

亂暴男擧る

内郷町宮字滝九採炭捕手下山田滑（三七）は十二日午後九時ごろ同町宮字金坂丸屋食堂で酒を飲み接待婦渡辺とめ子さん（三七）に因縁をつけ薬罐の熱湯を浴せかけ右手に全治十日間の火傷を与えたほか硝子窓をたゝき壊し現行犯で内郷地区署に捕まった

管家署長赴任日

石川署長に栄転した湯本管家署長は十九日十一時廿四分湯本発上りで赴任する

天気予報

十五日

【今晩】北よりの風曇、山添い地方ではシグれあり

【明日】北東の風曇時々小雨模様

【明後日】北西の風晴曇、山添いは時々しぐれもよう、海上は今晩はおだやか明日は北東の風や々強くなり風波出るから漁船は注意を要す明後日も多少風波があるでしょう

さん

701　中島安男

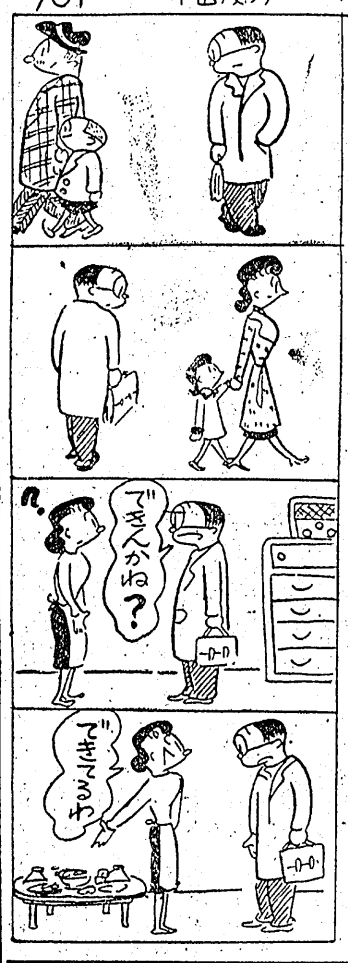

（16日）

出火見舞御禮

十四日午後五時ごろ出火の際は早速お駈け付け下され御見舞を頂き誠に有難うご座いました

當日は混雑いたしておりましたので御見舞を頂きながら御尊名お伺いもれもあると存じますので略儀ながら紙上にて御禮申上げます

小名浜町中坪三三

立花秀吉

甘味くめどもつきぬ桃の井の味
観光銘菓 八幡の井
御贈答品に 御土産品に お茶受品に 御利用下さい
製造元 金澤屋 平市一丁目角 電三一七

毎度有難とう御座います例年の通りを始めました
兎肉 百匁九十圓
諸鳥 鶏卵 川魚 兎肉
長谷川鶏肉店 平市白銀中通り

近火見舞御禮
合資会社 河田鐵工所
河田昇 平市大町三 電二九五

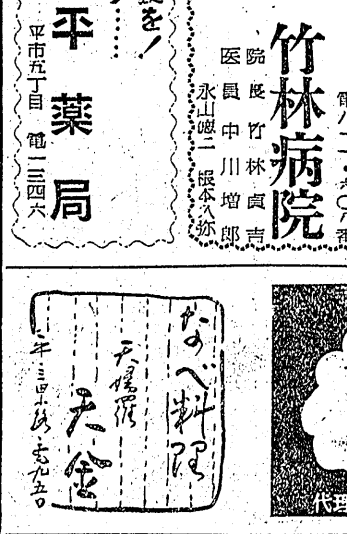

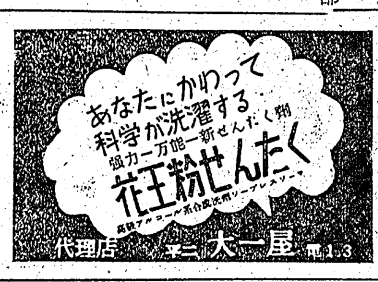

放射線・内科
谷口医院
平市 電一〇六五

いつも縫いよく美しい!!
ブラザーミシン
家庭用 職業用 工業用
特約代理店 石川ミシン商會 平市二丁目 電1232

店員募集
一、商高卒 十七才以上二十才迄の男子
一、平市内居住者
右一名採用 詳細面談 本人履歴書持参
平市田町 永山酒店

白ブドー酒
御婦人好飲料 特級ブドウ酒 皇國
コニアク
フランス風味 ウヰスキーの水準を抜く 皇國
御近所の酒店より御買上げ下さい
皇室御用 皇國葡萄酒株式會社

パチンコ機
中古即オール十五 二十を安価にてお譲り致します
委細面談
小名浜町古港一五 福田屋

日展に入選

佐々木氏の書

平市堂根町二九佐々木秋峰と与三郎氏は第八回日展第五科（書道）に『賞準山に遊ぶ』と題したものが見事入選した

今展が二度目で今年は東方地方からは佐々木さん一人だけが入選した

氏は入選のよろこびを次の如く語った『今年は作品を作っている時に兄に死なれ、自宅を新築中だったもので余り期待しなかったが全国から六百九十四点出品中二百三十九点の入選の中に入ったもので只嬉しいだけです』佐々木氏は元

磐農高文化祭　廿二三日開く

磐農商等学校では来る二十二、三の勤労感謝の日を卜し盛大に文化祭を催すことに決定し目下諸準備に大童の体である、内容は同校生産の農作物品評会、書道、図画及び文化関係品の展示、更に復帰の展示（大判、小判其の他歴代の古銭類）を初め生活の演劇を公開するほか、独特のバザーを開いてサービスすると云うので前人気は大

B・B・S運動で善化

湯本町で補導座談会

湯本地区少年保護司協会では青少年保護育成運動の一環として十三日午後一時から湯本高校に生徒代表者三十名を集めて補導懇談会を開いた、出席者は少年保護司楠正震、井上純、柳沼公助、高校長篠原理男の諸氏ほか職員一同で『青少年の不良化を如何にして防止するか』をテーマとして座談を行った、同町は炭鉱街の特殊環境にあるため不良化のチャンスが多く約百名を数える保護少年があり、それを取巻く五百名にのぼる問題少年がいるのではないかとみられているほどで、高校生の自主的な意見の交換の結果BBS運動に参加し一人一人が肉親のような兄姉となり積極的な援助をもってはたらきかけ、よりよい環境を育成すると共に募金の普及を図ることになり同四時散会した、社会環境に対する要望事項は次の通り

▼パチンコ屋が多過ぎる、朝から夜までスピーカーで放送宣伝しているため騒々しくてろくな勉強も出来ないばかりでなく遊園地がないため二つの刺戟となり出入りするようになってしまう▼パチンコに負けて来ると腹いせに家庭に帰ってから子供にやつ当りする父兄がいるが家庭内は子供が落ちついて和楽出来る気分をつくってもいたい▼露骨なセックスを扱ったワイセツ本が巷にはん濫しているが陶汰してもらいたい、映画も同様だ▼青年の中に遊暇がりを悪用し誘惑的な言葉ではたらきかけてくるものが多いが善処法はないか（女生徒）▼夜遅くなってから学校帰りに品川白煉瓦工場前を通ると特殊飲食店の接待婦たちに呼びとめられるが、表通りにこのようなところがあるのは町の不名誉であるばかりでなく風紀上もよくないと思う（男生徒）

▼教師の恩告や訓戒よりもグループから除外されることを恐れている青少年たちにはグループ内の友人の恩告の方がより効果的だ（教師）

▼昔は上級生がド級生にリンチを加え訓戒したがそのような暴力には批判があるとしてもやむにやまれぬ義侠心はあった、現代の青少年は利己的になってるか盲無的になってるかどちらかで紫朴な純真さがなくなった

赤城を追われた忠治

千恵蔵轟の股旅もの

勘太郎を背に赤城を下った忠治（片岡）は勘太郎の母おしの（小夜）をさがす、途中八州役人の命をうけた旅の女お半（轟）は道連れになり今は忠治に首ったけ、加部安から騒兵衛の許に移り危機をお半の投げ文で救われ新田屋の女将おしのが訪ねる母とわかり忠治は理を尽して諮るが彼女の母性はなく、万吉の入れ智恵で折れて出た時召捕の御用が迫まる、忠治はお半の知らせで勘太郎を加部安に預け万吉らを斬りお半の手をひいて血路をひらく、東映京都映画監督佐々木康、同時上映 **クイズ狂時代** 東映東京映画、監督佐藤武、小林桂樹、阿井三千子主演（十八―二十四日二本立民劇

巣鴨の母 四人の子供のうち三人を戦争で失い復員した末男（

根上）と相擁して泣くあき（三益）の傍らに戦友有吉（船越）から夫が戦犯として抑留されたという道子（霧立）の姿、末男は容疑者として重労働三十年の刑を受けあきは靴みがき掃除婦と苦難の道を歩み巣鴨のわが子を求めて路傍に倒れ道子に救われるが病状悪化する巣鴨の看守となった有吉のはからいで枕頭に駆付けた末男は沢

中道初逢

映画 東映

放されたと励し笑って死んだ母の死顔を胸に再び巣鴨へ戻る、大映京都映画監督安達伸生、同時上映 **母のない子と子のない母と** 新教映、民芸映画監督若杉光夫、宇野重吉、高野由美主演（廿―廿六日二本立併館）

お茶漬の味 信州の田舎出の茂吉（佐分利）と上流家庭で育った妙子（木暮）は結婚して七八年たち生活態度や趣味の点でぴったりしない、妙子は茂吉に内緒で修善寺に遊んだりして見合から節子（津島）が逃げ出したことで二人の対立は最高、妙子は神戸の友人の処へ遊びに行った留守に茂吉は飛行機で海外出張となり知人に送られて出発、そのあとに帰った妙子が淋しさを胸にした夜茂吉は飛行機の故障で引返して帰宅、二人はお茶漬をたべ夫婦の昧をかみしめ翌朝妙子一人が茂吉の出発を見送る、松竹大船映画監督小津安二郎同時上映 **秋場所大相撲** 前半戦、後半戦（十五―二十一日二本立国技館）☆

マニラ 沈没船引揚業メイスンの妻ステラは今は同僚カラハンの妻、カラハンは二万ドルのダイヤをつんで沈没した船をめぐりソの死をとげメイスンは嫌疑で訊問されるがベネディクトのアリバイで救われる、彼の操縦でメイスンやステラは宝探しに出るがステラは宝が発見され次第メイスンを殺そうとするベネディクトの腹が知り救、颱風で島にのりあげた船からメイスンとステラと助手はのがれ洞窟の悪魔で大騒動、ステラと助手は彼を求めるメイスン

いわき俳壇

婦人俳句教室

十一月十二日　渡辺何鳴選

月冴し吾子東京を発つ時刻　等

夕映えのとの刻燃す赤とんぼ　登女

菊生けて悲しき流転ある身なる　英子

独り居の早き戸締り秋時雨　菊

菊白花乙女ら肩を組み行く　翁

赤とんぼすがれる蕾子はたかずに　枯

菊そへて祭の餅を毋がりに　汐

汐に似しとこけしを指され旅小春　里子

菊咲きて嫁く日近しと便り来ぬ　毛糸編み待つさみしさや夜の雨　稲雀遠くは去らず渦まけり　英子

草じらみつよく失意の裾をさす　遠眺えば灯にしみ夜なべの指細し　小羽虫の幾群かあり花八ツ手　月代や変ひ秘む身の繋さえず　登代

牧場閉仔馬答り来る吾亦紅　秋の星なべて愚絵の苑に降る

婦人服は 方かや

藝能發表會

十八日湯本

石城校長会第二支会（湯本地区）ではこのほど湯本一小に音楽会を開き児童芸能発表会を十八日午前九時から湯本一小に開くことをきめた

学、基の打ち方、宗教、書道一般謡曲など十三種目で十五日午後二時から教養部会を開き希望調査に基づききめることになっている

湯本成人學級

科目を内定

湯本町公民館の教養部では予て成人学級の開設を計画中だったがこのほど町民の希望調査を行い講座をきめることになった、科目はカメラ、ラジオ、簿記、時事、絵画謄写版技術、音楽、家庭園芸、文

山小舎の扉はとじしまゝ　蔦紅葉　登美子

秋時雨デパートに聞くオルゴール　恩惟の目に秋の金魚が点となる

秋の蝶二つとなりてもさびし　何鳴

懸崖の菊を飛ばくとしも見ずや

夜の菊へ燗をかざして案内ざる

さゝやかに咲きしまがきの小菊かな

菊白しふみ立太子の祝祝ぐ

懸崖の菊をまともに階上る

四季そうび冬ちかければかたくなに

秋苑や枯れいそぐものいつくしく

枯菊を燃やすいとまを要とあり

小名濱

▼金冥館『思春期』『吾子と頂わん』『女三四郎』『密航地獄』十七日―十八日―二十日

▼金星座『こんな私じゃなかったに』『新婚の夢』『マンの新婚旅行』十五日―十七日

植田 ▼菊多劇場『緑の風』『殺人容疑者』十五―十七日『原爆の子』十八―二十一日『お茶漬の味』二十二―二十四日

名物珍菓 じゃんがら 荷造無料 地方発送承ります 平・田町 史ルー みよし

20 CENTURY-FOX THIS MAN IS MINE ジョン・フォンテイン タイロン・パワー 純愛の誓ひ 秘宝を廻る愛と死の斗争！ エロール・フリン ルース・ローマン 16日より5日間 聚楽館 二本立

かわる世相に かわらぬ信用 ☆セイコーの時計☆ ☆コロムビアラジオ☆ ☆各社レコード☆ ☆古賀のギター☆ ☆パイロット万年筆☆ 一流有名品の御愛用を…… 金光堂 平五丁目 電195

平物菓観光協会推薦 銘菓 たら柚餅子 さくら羊羹 東京堂 電話二〇八番

春待ち料理 すき焼 牛 伊勢牛 平田町 多賀 一番の井 ¥200.00

整形外科 内科 外科 金成醫院 金成桂一 平市鎌田町一二 電話八二六番

時計は ホーン 平中央通 電一三六四

信頼出来る商品 万年筆は専門店へ 岡嘉万年筆店 平市中央通電三九九

NISSHO 日章 腹薬 パイン アメ 胃腸薬 仕切類 特約店 ㊫ 鮒文堂

新製おみやげ品 銘菓 かるね いづみ家 平市五丁目電一二七四

勞災保険指定病院 外科 整形外科 胃腸科 内科 婦人科 性病科 歯科 レントゲン科 【入院随意】【往診随時】 医療法人 松村病院 院長 松村亨 平市南町二三（駅より大通り真直二丁）電一〇七

カバンは袋物専門 平指定商選のチケット利用下さい 平市二丁目六 電三一七 福山カバン店

御婚禮家具一式 壹萬圓より拾萬圓まで 何時でも有ります 各種陳列大奉仕特賣中 平指定商チケット御利用下さい 自家製造元の安い店 家具専門店 伊東家具店 平市新川町（電464） 製造工場 平市大町29―30