夕刊 いわき民報
発行所 平市田町48 電381 1222 いわき民報社
編集兼印刷人 田原登
副発行人
TEL・9 99 999
金星 諸橋合名會社

全磐城、日大に敗る
平工、磐女が選手権
秋晴れに競技場開き盛會

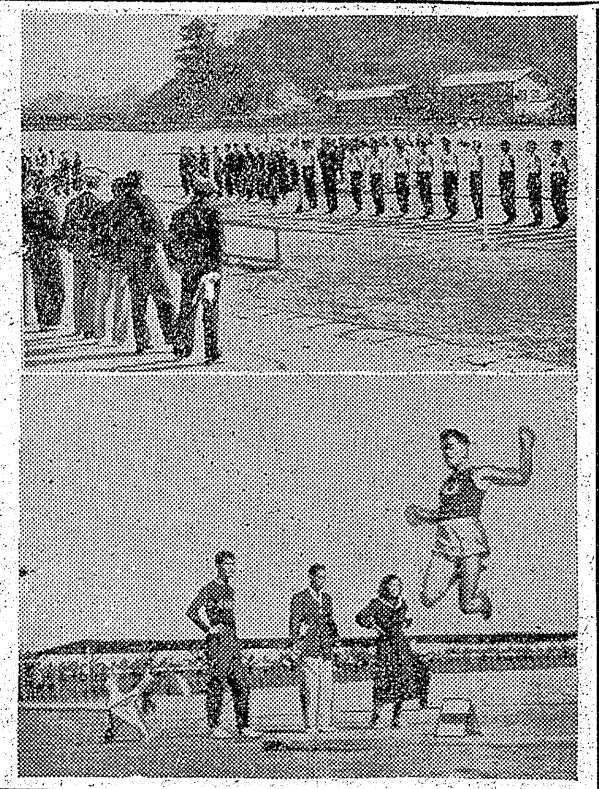

磐城陸上競技協会、磐城地区高校体育連盟、平市共催の平市制十五周年と平市営陸上競技場開きを記念しての日本大学対全磐城並に第一回磐城地区高校対抗選手権大会はオリンピック出場四選手を招待して十六日午前九時から平市営陸上競技場で開かれた、本年の禾尾を飾る陸上競技だけに各選手奮斗し観衆をうならせた、地元全磐城は敢斗空しく五十六対二十三と三十三点の差で日大に敗れた、また第一回磐城地区高校対抗競技は男子高校は平工が九十一点、女子高校は磐女が六十四点でそれぞれ初の選手権を獲得した、更に招待されたオリンピック出場四選手は随所に妙味のある競技を見せ各選手を激励した、成績は次の通り（写真は入場式と日大田島選手の走巾跳）

【日大対全磐城】▼百米❶松本（日）11秒1❷佐藤（磐）❸角谷（日）招待、藤井（中大）10秒8▼二百米❶松本（日）23秒8❷安成（日）❸根本（磐）招待、中島（教大）23秒1▼四百米❶安成（日）54秒2❷相馬（日）❸田中（磐）招待岡野（中大）51秒7▼八百米❶荒木（日）2分0秒6❷相馬（日）❸中村（磐）▼千五百米❶小島（日）4分17秒8❷百成（磐）❸中村（磐）招待秋山（中大）4分21秒9▼五千米❶百成（磐）16分0秒1❷小島（日）招待大西（法大）15分25秒2▼走巾跳❶阿部（磐）6米66❷山本（日）❸須藤（磐）▼走高跳❶山本（日）1米80❷斎藤（日）❸松本（磐）▼三段跳❶阿部（磐）14米27❷角谷（日）❸石橋（磐）▼砲丸投❶安倉（日）12米61❷田中（日）❸西田（日）▼円盤投❶西田（日）36米34❷田中（日）❸安食（日）▼槍投❶大沢（日）52米62❷山本（日）❸金成（磐）▼四百米リレー❶日大46秒0❷磐城47秒0招待44秒0▼千五百米リレー❶日大3分41秒6❷磐城3分5秒0

【高校対抗】◇男子高校▼百米❶坂本（平工）12秒1❷綾城（磐商）❸田辺（平商）▼二百米❶坂本（平工）25秒4❷出辺（平商）❸猪狩（磐商）▼四百米❶八代（平工）55秒6❷永山（磐商）❸小野（平工）▼八百米❶斎藤（平工）2分1秒6❷小野（平工）▼千五百米リレー❶平工（坂本、斎藤、八代、小野）4分32秒

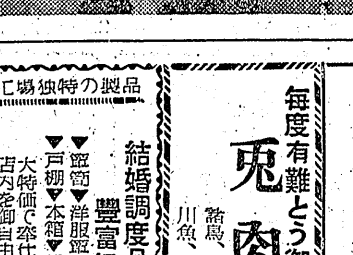

市長旗は月見町へ
少年野球大會終る

十五、十六の両日にわたり市内十一球場で熱戦を展開、月見町チームがゆうくと優勝を遂け晴れの市長旗が贈られた、なお最優秀選手並に打撃賞、新家道芳（月見町）敢斗賞鈴木久仁雄（中神谷）スコアは次の通り

▼準決勝
月見町12―0長橋、中神谷B 6 A―2三丁目
▼決勝
中神谷B 000 200 0 2
月見町 005 121 A 9 A 2
長谷川―佐々木、遠藤（中神谷）新家―高木（月見町）

（写真は優勝した月見町チーム）

磐高平商入選
十二時間の熱演展開

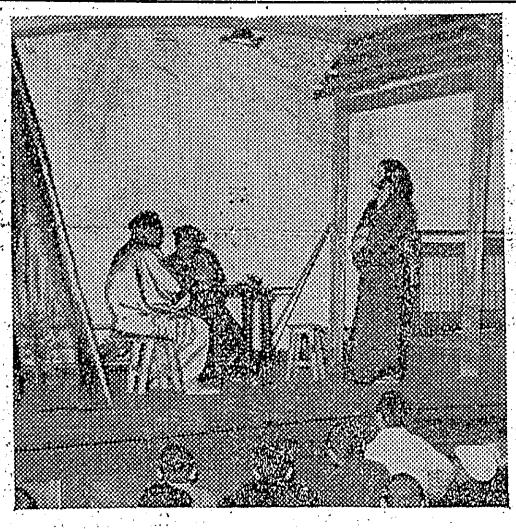

第六回県演劇コンクール浜通り地区高校予選会は十六日午前十時から平三小講堂で開き磐農高勿来分校『川上徳音』原町高『王将』四倉高『子をとろ』浪江高『良縁』双葉高『波紋』平商高『良縁』磐城高『狐は笛吹く』小名浜高『東は東』の八校が独得の力と熱の演技を競い場内を埋めた凡そ八百名の観衆に深い感銘を与え審査委員から百三十円当りで一度にどっと水揚げされたためハマは『イワシ群来る』と大騒ぎ、早速加工屋さんは頻刺しイワシの製造に着手したがいずれも東京や海無し県に出荷する予定でイワシとサンマが一度に出廻ったため加工屋さんも手がまわらないと嬉しい悲鳴をあげている、なお十六、七の両日は風が強いためイワシあぐり船は出漁を見合せている（写真は製造をはじめた頻刺し）

劇 高校演
磐高平商入選
十二時間の熱演展開

県教委事務局、平市教委事務局、石城、相双地区高校演劇連盟共催の"高校生の演劇祭典"

十五日夕刻から夜にかけて小名浜魚市場は大羽イワシの大漁で約四万貫が水揚げされた、漁場は久之浜から豊間沖合一帯で貫当り百円

イワシ
四萬貫も水揚げ
大漁に加工屋嬉しい悲鳴

委石城出張所社教係主事塩光雄ほか出演校演劇担当教諭等十氏が慎重審査の結果磐城高、平商高が入選、磐農高勿来分校が佳作と決定二十九日郡山市公会堂で挙行される県大会に入選二校が浜通り代表として出場することになった、また個人賞は脚本賞泉蔵（双葉高）演技賞八木平徳（原町高）清野武男（小名浜高）塚原登代子（浪江高）装置賞比佐不二夫（小名浜高）の五名に授与され午後十時半十二時間半に亘るけんらん豪華な演劇絵巻を閉じた

審査評

入選に輝やく磐高の間巳三次作『狐は笛吹く』は演出高木勘、装置佐藤博、照明小沼太一、音響小笠原健信、笛鹿木操一、出演者長谷川順英、金子仁郎、荒輪光雄、郡司庄平の皆さんで劇全体に磐高特有の暗さがあり生徒の手に成る脚本に不備な点があったがこれを演技で補っていたアクセントに地方なまりがあり発音が不明瞭なのが惜しかったが幕開け幕閉めが大変良かった、死に対する学生の思想を表現しようと努力しているが結局は学生だけの理想に終始していた、また平商高の山田時子作『良縁』は演出石崎久雄、装置若松暁、大道具鈴木敏小道具遠藤貞子、衣裳長谷川智恵子、照明富岡厚、出演者吉村和夫、萱原チサ、松崎信子、小野寺敬子、鈴木やす子、渡辺節二、福田純子、竹田吉弘の皆さんで装置が大変よかったが幕開け幕閉めが不完全でセリフが低くて聞き取れなかった、劇全体の演技の調子が平坦過ぎて盛り上りがなかった（写真は小名浜高の"東は東"の演劇）

天気予報 十七日
【今晩・明日】北西の風はれ時々くもり、山沿地方では時々シグれる、海上今晩明日とも北西の風強まり多少風波ある

十月十九日 午後一時 江名 眞福寺
十月二十日 午前九時 住吉（小名浜）遍照院
十月二十日 午後一時 古湯（小名浜）冷泉寺（修生院）

高野山管長 金剛峰寺座主 大僧正猊下御親教
魚魂祭嚴修 大供養會親修
先祖代々先亡聖靈 戦歿者英靈 海上殉職者聖靈
高野山真言宗管長 大僧正庄野林眞猊下
金剛峰寺座主
高野山東京別院主らん欄大僧正山本芳遵師
高野山真言宗教学部長 大師教会本部長 権大僧正石坪哲眞師
詠匠山本周道師
高野山真言宗福島宗務支所

謹告
十一月十六日平工公会堂において開催予定の大宮孝志氏主催三条美紀一行の興行については当店にてサービス券を差上げておきましたが興行主の資金難のため興行は延期となりましたので当店発行サービス券をお持ちの方々に御迷惑をおかけいたしましたことおわび申上げます
壽百貨店

毎度有難とう御座います例年の通り兎肉を始めました
百匁 九十圓
長谷川鶏肉店
平市白銀町大通り
鶏肉 鶏卵 鴨肉 川魚 其の他

結婚調度品と家具類 豊富に取揃えました
▼箪笥▼洋服箪笥▼鏡台▼茶箪笥
▼戸棚▼本箱▼机▼椅子 其の他
大特価で奉仕致します何うぞ店内を御自由に御覧下さい
丹野家具店
磐田町本町 電話三〇一番

拾壹月拾八日開店!!
場所 六丁目!!
皆様にいたゞいた 安旨 栄養アル
イコロッケの店 豊松 名にそむかない
コロッケの豊松直営
お惣菜食堂
電話三四四・四八三（呼）

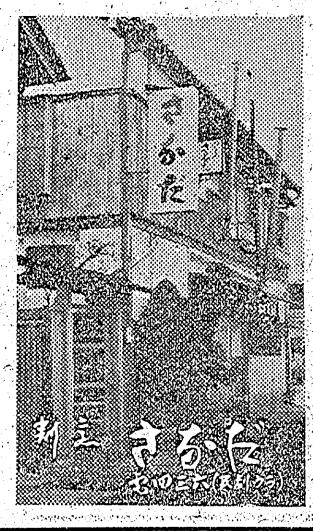

▼コロッケ 一〇円
▼メンチカツ 一五円
▼トンカツ 一〇〇円
▼メンチ丼 一五〇円
▼カツ丼 一〇〇円
▼いなりずし 八〇円
▼御飯一人前 二〇円
▼朝飯 三五円
▼支那そば 三〇円均一
▼ワンタン
▼シユーマイ
▼肉めしやきめし 九〇円均一
▼大丼
▼親子丼
▼玉子丼
▼カレーライス
▼ハヤシライス
▼チキンライス
特撰 豊松ランチ 三品 ライス コーヒー付
……開店御祝儀に御来店の方にコロッケサービス致しております

今秋・全國優等入賞
優良清酒
稲の露 白馬の雫
いねばんざい
はくばのゆき
元売捌・永山酒店

日刊（除月曜）1カ月金100円（郵送126円）週2回四頁送 月ぎめ一部（二頁）3円（四頁）6円
（第三種郵便物認可）
いわき民報
夕刊 昭和27年11月1-8日（火曜日）第1995号

關東關西の代表迎え 販路開拓に懇談

あすみりん干加工組合で

縣下一の組合に

小名浜みりん干加工業協同組合（組合長安川市太郎氏）では創立三周年を記念して明十八日午後三時より小名浜町小滝旅館に関東、関西を始め全国主要荷受機関の代表者約二十六名を招き小名浜を紹介すると共に視察懇談会を開催する同組合はイワシ不漁に伴つて不振をかこつていた水産加工業界にサンマのみりん干を提唱、大いに市場の開拓につとめた結果、本県の特産品として名声をあげ今年だけでも五十万貫（生サンマ百二十万貫）金額にして三億五千万円と云う驚くべき自標に向つて成績を進めており今回三周年を記念して中毒防止、品質の向上など荷受側の意見を聴取しようと云うものである

基礎を固む

安川組合長談

右について安川組合長は語る昨年度の鮮魚総水揚高は五百万貫の好記録を示しサンマの水揚がこのうち四割にあたる二百万貫でみりん干として出荷されたものは実に数十万貫に及んでいる、本組合は二十四年十一月十八日創立以来三周年を迎えたが此の間経済界の変動などによつて正に目まぐるしい宇余曲折を経、幸いにも荷役機関その他関係各位の絶大なる御支援によつて着々その基礎を固めつゝありますが、しばく水産製品による中毒云々を見聞するがこれは一般家庭の食品衛生に対する知識の高揚とそしてまた漁業、加工販売の三者一体となつた良識的なる処置を講ずることによつて直ちに解消出来るものと信じます、待望のマイワシ漁も愈々本格化し日毎に水揚げの増加を見ることは往年のイワシ漁に復帰する前兆を物語るものでわれわれ水産加工業者は漁業家とも共に同慶に堪えないところです

保育所に寄贈

安川さんが

小名浜町古港三九みりん干加工業組合物産商会の主人公安川市太郎氏（四五）はかねて県スポーツ宝くじ一等十万円に当選したのを機会に第二中学校へスクエアーボールと第三保育所へジャングルを寄贈

殺害して遺棄？

附近は野天バクチ場

一部既報＝去る十五日正午ごろ平市鎌田字寿金沢地内農業冨野亀松さん（三）方裏の鎌田山雑木林で発見された死後三カ月位経過したいが栗頭の中年男の白骨死体について平市署では市内田町安斎医師に精密鑑定を依頼すると共に他殺、すべく避難中だつたが出来上つたので十七日引渡しを行つた、特に保育所ではふさな坊や嬢ちゃんたちがこのジャングルに気を良くし大はしゃぎしている（写真はジャングルと寄贈者の安川さん＝右＝）

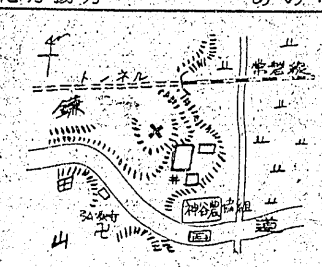

自殺の両面捜査を開始し死体の傍にあつた自の丸首シャツ、キヤラコ製のパンツ、紺サージのズボンの端切れ、万年筆一本、五円貨幣一枚、チヨコレート色短靴などの遺留品を基に家出人の調査や現場附近の聞込みに主力を注いでいるが、十七日正午現在家出人の該当者は出ていない、現場附近の山林は数年前から野天賭博の開帳場に

大工場は作業中止きょう停電スト

家庭の停電も不可避

鉱山労組平分会では中央指令で十七日から遂に第十波ストに突入した、十七日は午前十時から四時間にわたり管内五大工場（大阪造船、磐城セメント、日本水素、製塩工場、福鳴）に対し停電ストを実施する、十九日は午前八時から二十四時までの連続四十時間にわたる電源ストを実施する

一方会社側では今後の緊急時態勢は正午現在では大阪造船、製塩工場は作業停止、ほかは設備保安電力まで制限を受けた、なお十八日も四時間にわたり同様実施する

不良化防止辯論大会

廿五日から四方部で

平地区署主催石城教育委後援の第三回青少年不良化防止弁論大会は三同青少年不良化防止弁論大会は各小、中校代表三名の参加の下に次の日程で開催する、昨年優勝は赤井二中（カツコ内は開催場所）

▼二十五日沢渡方部予選（沢渡中）▼二十六日（四倉方部予選（四倉中）▼二十七日赤井方部予選（小川中）▼十二月一日決勝（四倉中）

水素A優勝

職場野球大会

小名浜専門店会主催の第一回職場親善野球大会は十五、六の両日第一小、中両グランドで開き日本水素Aチームが優勝した、なお優勝準優勝両チームあて懸賞には二百五十八通の応募があつたがそのうち小野文朗（連人）野家君子（連人）吉田英朗（定西）島津光義（一人）吉田英朗（定西）島津光義（一

ハイヤー激突

十六日午前八時十三分ごろ平市常磐交通タクシー部小型ハイヤー＝運転者草野義明さん（三）＝が乗客を四人乗せて夏井川江田渓谷に向う途中、平市中平窪字横枕地内県道上で後方から猛烈なスピードで疾走してきた赤井村某炭鉱トラックをよけ損ねて電柱に後部を激突後部車輪など二万四千円相当の損害をうけたが乗客は無事だつた

熊谷君が四位

県下英語弁論大会において平一中二年生熊谷嘉晃君は『私の英語研究の経験』と題し熱弁を振つた結果四位に入賞した

将棋會の成績

平将棋囲碁会十一月例会は十六日開き成績左の通り

A組 優勝大槻久也 吉田好文 富山磯寿 大角悠顕 金子盛一

B組 優勝渡辺実 橋本渡 鈴木藤吉 井幡正

電話線盗難

十七日午前四時ごろ内郷町白水地内の東北電力所有の電話線二スパン百米（二千円相当）がペンチで切断盗まれ夏井遡本間の電話が一時間不通になつた

二十俵押收

平鉄道公安室では十七日早朝常磐線上り二二列車（平発一時三十分）を平駅で急襲、トランク、リュックサックなど無主物二十六個、精米約二十俵を押收した

無免許で運転

十六日午後零時十分ごろ好間村北好間鳳城炭鉱小田労組副組合長飛沢正勝（三）は無免許で同炭鉱所有トラックを運転、永戸村合戸地内の道路を疾走中、永戸村合戸農業青木タマエさん（三）をはね飛ばし頭部、足などに全治二週間の傷害を負わせた

▼平市旧城跡炭鉱業大畑起造さん（五）は十五日午後平市三丁目路上で一万四千円相当の自転車一台

▼好間村中好間字鍛治内遊技場主河本あげさん（三）は十六日夕三丁目遊技場前で一万六千円相当のものを盗まれた

自轉車盗難頻發

二、三日間に平市内に自転車ドロボーが頻発また二台が盗難にあつた

▼平市旧城跡炭鉱業大畑起造さん（五）は十五日午後平市三丁目路上で一万四千円相当の自転車一台

▼好間村中好間字鍛治内遊技場主河本あげさん（三）は十六日夕三丁目遊技場前で一万六千円相当のものを盗まれた

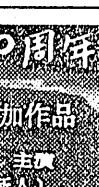

（19日）

前七・三〇ラジオ談話室『教育村長』一カ月』遠藤恒人 前一〇・〇〇学校放送小学校一部 こどものこよみ『節』福島放送劇団 後六・四五平若松通信 二版不二雄 後七・〇〇ニュースドラマ 岩間芳樹作 福島放送劇団

南洋アピトン材のフローリング丸一木材 平・五丁目電二九〇 五五六
いわき名物 銘菓 黒ダイヤ 最中と羊羹 常磐 市川パン店 平市田町 電936
内科 産婦人科 性病科 前田清美
外科（胃腸科）整形外科 レントゲン科 前田春雄
労災保険指定診療所（入院室完備）植田町本町六三 前田醫院 電話二二四番
大谷石 井上
若返るホルモン劑 脳下垂体注射液 プロセリン 80ミリグ 1200円 味の薬工場・昭和薬品製品 西村屋薬局 電3
ふかやのオクタイ
ミコシ化学 マルセル石鹸 代理店 福山商店
リバーミシン 良品の行く処困境なし 全国発売合資会社高位 代理店 渡邊ミシン商会 平市新川町一四〇
撮影所見學は絶對お斷わり スタジオはいまお正月映画の撮影で目の廻るほど忙しく、あらゆる見学を断わつていますが、特に藤越だけ二十名を限つて承諾を得ました。経営を全部藤越負担で皆様を見学にご招待するこの洋品まつり売出しは只今大好評裡に絶行中 藤越 小名浜 平市
大東宝二〇周年記念映画 二七年藝術祭参加作品 志村喬 小田切みき（新人） 東宝 生きる 監督 黒沢明 眞實に生きてはじめてにじみ出て來る美しい感笑と涙で描いた人間愛 同時上映・支那の夜より 蘇州夜曲 長谷川一夫・李香蘭・主演 黒澤明 18日より24日まで ひかり座
赤城の山も今日限り 月にそむいた地獄の刃 東宝旅回記 忠次旅日記 全初道中 片岡千恵蔵 轟夕起子 小夜福子 進藤 滝沢 銀座八丁柳がゆれる！窓のネオンがまた消えて巷に悲しい雨が降る！ 小林桂樹 阿井三千子 クイズ狂時代 18日より二本立 民劇