夕刊 いわき民報
発行所 平市田町48 電381・1222 いわき民報社
印刷兼発行人 田原登
編集発行人

津上ミシン
鈴木ミシン商會
平市五丁目一丁（電一〇九八）

寫眞は明治四十年當時磐城炭鑛KK町田炭鑛の立坑と明治時代の藝者の風俗

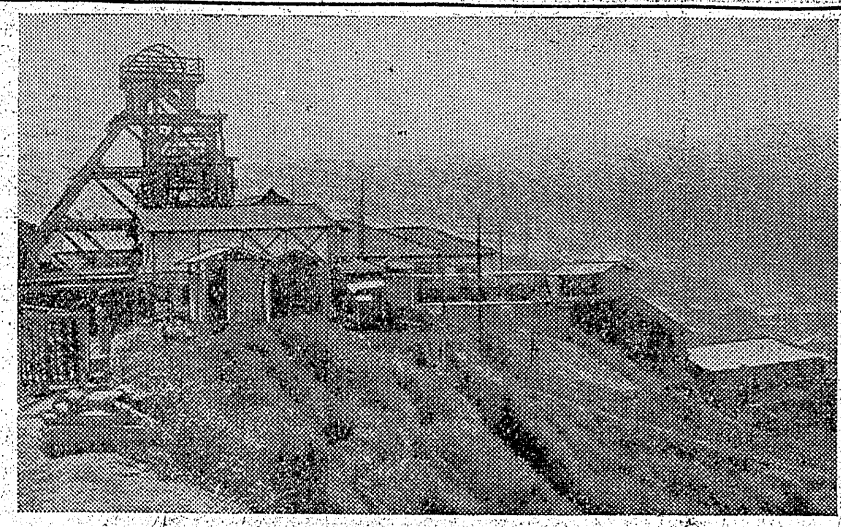

躍進の跡を見る
市制施行十五周年

炭鑛と平
清宮一郎

平が市制を施いたのが昭和十三年今年は滿十五年に相當するのであるが、今日の平市は生れなかつたかも知れぬ、今日の平が育くまれたのは鳥村の購買力に炭鑛と漁港の有力な購買力があつたことにあると愚私は石炭のことで私見を記してみたい。片寄平蔵が内郷で石炭を發見したのが安永二年というから今から一世紀以前である。以來多數の先輩達が石炭の發見に苦勞し石炭の採掘に苦勞し、石炭の販売に苦勞をして、そうして今日の常磐炭年産四百万屯の基礎が築かれた。明治三十年に常磐線が日本鉄道の手で開通されたのも常磐炭があつたればこそであり、それが比較的早く平まで複線になつたのも石炭輸送があつたからと申しても過言ではあるまい。石炭の産出があるから石炭を買う人間もやつて來る、役人もやつて來る、それが悉く平を中心に集散するのであるから平を潤おすと共に大なりである。更に常磐炭田各炭坑の従業員とその家族数万人が平で消費する金額を思うと、平の繁栄に石炭は極めて大きな要素となつていることが考えられよう。以前から常磐炭輸送貨車の増加と平芸妓の増加とは正比例すると云われていたが私はそれを精細に計算したことはないが、さもありそうな気がする。

然らば平はその炭坑の消費に巧みに応じているかを考えると遺憾ながら下手だ、若し更に商売上手であつたなら更に大きな繁栄をもたらすであろうのに、その態度は如何にも消極的でありサービスも下手だ。昨年あたりは常磐炭田の收入は百五十億円を遥かに超えている。しかもその内の百億円近金が賃金その他の形で生産関係者の手に渡つているのであるから、平がもつと積極的であり積極的であり且つサービスに留意したなら、驚くべき程大きな販路がある筈である。更に炭坑にはそのほかに資材の注文がある。新設備の需要があるのだから、しかも炭坑の購買力を如何に大きく吸收しようと、格別何処からも苦情は来ないのである。平の商売人はこゝで大いに考究する必要があると思う、それも一会社一商店個々の企画では駄目だ。先ず市内の各機関が連合して企画しこれを実行する必要がある政治屋から医者、花柳界までが二派に分れて噛み合つている平市に

それが出来るか否か。

私は平市が隣接の湯本、内郷、好間をも合併して本当に市らしい市にするくらいの政治力を発揮することを期待している。そうすれば常磐炭鉱も古河好間炭鉱も隅田川炭鉱も平市所在となる訳であり自分の市内にこの大消費者を抱え込むことにボス達は何故活動しないのであろうか。福島県で公式野球場一つない市は平だけだ、競輪とパチンコのような賭博的不健全な娯楽しかない市は、将来の繁栄策を企画する前に先ず、その辺のことから考え直して再出発の要があるかも知れない。

十五周年にはこんな苦言を呈するが二十周年には是非讃辞を述べたいものである、これが私の一市民としての偽らざる意見である。

（東部石炭協会顧問）

ピッタリ お気に召すまで うけ合い!!
平市大通り 洋服店

變遷
根本禮一

浜街道の咽喉の地、平市は遠く國衙國石城の国癈の古昔は別としても岩城則道が大館に居城し、寛治元年より慶長七年迄で五百年間余聲治す、然して早くより街として開けた所は今の久保町で後鳥居思政公は、方六町内外三重の堀を廻し隅図、八ツ棟、三階櫓の平城を築くに於て漸く城下町の型成が出来た、幾星霜経て戊辰後の兵火と朗治三年の火災に依り旧態を改め、明治二十年十五町目村、北目村、長橋村、町分村を併せて平町と改称された、明治二十二年自治制公布と同時町制をしかれた、明治三十九年再度の火災に遭遇し街区建物悉く面目を一新し磐城の平と人に云われるようになつた、さて十五町目村とは旧吾提院町今の南町以南に丁度十五の名があつた由、西は鍛治町を境に東は新川町西側を境とする南部で現在の大町十五町目に当る、尚明治の終りに共進会があつた事などを思い出します、香取神の移転後郡役所や現在の警察署消防署等で昔を忍ぶ遺跡としては二十三夜尊位である北目村は地積広く現在の本町通を境とし北目町、西は好間村境は大工町辺迄を境とし城下町として展けた、紺屋町、才槌小路の一部は今でも土橋通りと称し暖かで外堀に土橋がかゝつてあつた所で、又今の田町銀座街はあかず通りと称る人が少い、町分村は平の東部に当る鍛冶、正月、關宣町、新川町浜街道の咽喉の地、平市は遠く國衙國石城の国癈の古昔は別としても岩城則道が大館に居城し、寛治元年より慶長七年迄で五百年間余聲治す、然して早くより街として開けた所は今の久保町で後鳥居思政公は、方六町内外三重の堀を廻し隅図、八ツ棟、三階櫓の平城を築くに於て漸く城下町の型成が出来た、幾星霜経て戊辰後の兵火と朗治三年の火災に依り旧態を改め、明治二十年十五町目村、北目村、長橋村、町分村を併せて平町と改称された、明治二十二年自治制公布と同時町制をしかれた、明治三十九年再度の火災に遭遇し街区建物悉く面目を一新し磐城の平と人に云われるようになつた、さて十五町目村とは旧吾提院町今の南町以南に丁度十五の名があつた由、西は鍛治町を境に東は新川町西側を境とする南部で現在の大町十五町目に当る、尚明治の終りに共進会があつた事などを思い出します、香取神の移転後郡役所や現在の警察署消防署等で昔を忍ぶ遺跡としては二十三夜尊位である北目村は地積広く現在の本町通を境とし北目町、西は好間村境は大工町辺迄を境とし城下町として展けた、紺屋町、才槌小路の一部は今でも土橋通りと称し暖かで外堀に土橋がかゝつてあつた所で、又今の田町銀座街はあかず通りと称る人が少い、町分村は平の東部に当る鍛冶、正月、關宣町、新川町

線香代が八錢
昔の花柳界
白土喜伯

私が幼い頃から見たり聞いたりした昔の平は中心地が現在の久保町あたりで明治の初めころは磐前郡平町と呼ばれていた、当時の花柳界の発祥地は湯土台附近だそうで、平の祖母の白土さくが『山形家』という芸妓置屋を一軒出したのが初まりです、その以前朗治維新ころには長橋村（今の紺屋町辺り）に二、三軒のいわゆる宿場女郎屋があつたが、湯本方面に客足が取られ繁昌しなかつたのですぐに姿を消した、今紺屋町あたりの古い二階建の家をみると千本格子がみられる管で、それがその頃の遺物となつている、平が発展するまで私

日刊（除月曜）　1カ月金100円（郵送126円）　定価一部（二員）3円（四員）6円　週2回四四円（郵送）　（第三種郵便物認可）　いわき民報　夕刊　昭和27年11月20日（木曜日）第1997号

サンマ漁最盛期
魚群は本縣沖に南下

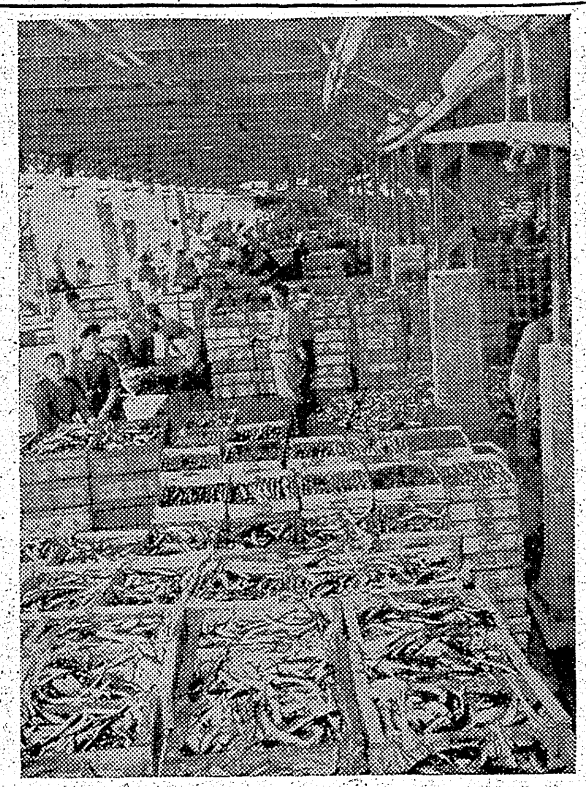

南下を急ぐサンマ群は既に突端は千葉県沖合に達しいよいよ本県を中心としたサンマ漁場の賑わいは最高調に達した、小名浜漁業用海岸無線局への入電によると十八日のサンマ群の動きは

千葉県銚子港北東三十二・三マイル乃至三十七・八マイルの南に達したのを始め主漁場は茨城県磯崎沖、小名浜沖、鰺戸沖、宮城県金華山東に岩手県沿岸に残っているサンマもある、本県船は塩屋崎から以南の海上で操業中心が南に行くに従って魚群の層は薄くなる一方で逆に北方のサンマを追うため北上しつゝある漁船も見えて来た

このため小名浜港はサンマ船が連日殺到し沿岸の各冷蔵庫も満庫になったため値段は下落を示し鮮度の悪いものは買手がなく肥料魚として扱っているため買二十七円位で引取られているものもある始末然し漁場も近いため一航海三日位で忙しいサンマ漁に従事している漁夫の割に値段が安く大弱りの船主、サンマのはん濫で不眠不休の加工屋さん、魚市場もサンマ一色でこゝ数日間は今年の最盛期になりそうだと云う（写真は大漁のサンマ）

中闘指令ける
磐炭労スト中止で

磐炭労では十八日午後零時半から労働会館に第十三回斗争委員会を開き、中斗の要請になる妥結拒否の指令第十三号をめぐり原炭労副委員長、今情宣副部長、木村、山口地方ブロック委員長等から十三号指令を決定するまでの経過説明同指令の要請があり約四時間に亘る抗議を重ねた結果、斗争委員会としては東部鉱連と交わした『覚書』はその厳守せることを再確認したゝめ、第十三号指令は事実上拒否することになりこのために生ずる組織統制上の具体的問題は近く地方委員会を開き審議することに決定午後四時半閉会、直ちにこの旨原副委員長に報告した

原氏はこれを不満として執行部との間にしばし押問答を交わし『会議の空気からみて中小炭鉱の意見がサツパリ出ておらず、この決定が必ずしも本当のものとは思えない、中央からオルグを派遣し、協力中央の戦列に復帰するようにする』

と語り、大河原委員長はこれに対し『斗争委員会には交渉権があり妥結権は中央にあるとしても、もし今度の妥結を破棄するということになれば今後交渉を進める場合に信義のある交渉が望めないではないか』と反駁、磐炭労としては中央の今回の措置は余り実情を無視したものとその間のギヤツプを深めている、中央本部としては、今回の妥結は策戦のあやまりでこの線な事態を惹起する前に何故中央の応援を求めなかつたかーという声は避けられると平営業所ではみこんでいる

田中氏に記念品
湯本で贈る

湯本町公民館では去る三日文化の日に輝く県文学賞を授与された湯本町水野谷字亀の尾常磐炭鉱採炭夫田中医介氏（三）に記念品を贈ることになり二十日公民館に田中氏を招き授賞座談会を開く

内郷町議会
廿一日開く

内郷町の十一月定例町議会は二十一日午前九時から役場会議室に開き二十七年度更正予算百二十万円につき審議する、更正内容は町制施行十周年記念行事費二十五万円一中整地費九十五万円で予備費から繰出す

音楽コンクール
あす植田小

菊多第三方部小学校の音楽コンクール大会は来る二十日午前九時から植田小学校講堂で盛大に催される、参加校は錦、山田、田人、植田の四校、なお勿来方部（二部）川部小学校で第一部田人の一部上遠野、入遠野は上遠野小学校で開催する

40時間電源スト突入
夜の緊急停電回避に努力

電源労組平分会では予定通り第十波ストとして十九日午前八時から二十日二十四時までの継続四十時間電源ストに突入した、参加は木戸川第一発電所（出力二千百KW）＝従業員九名＝だけでそのほかには十四発電所、十二変電所の現場労務員が無言スト、組合員四百三十五名が通信拒否、時間外勤務拒否、宿直拒否の部務ストを実施している

今回の電源争議は九月十六日部務ストに入ってから二カ月の長期間にわたつているが、第十波ストは今までの最大のストである、分会に入った情報では中央で十九日午後一時から第四回団体交渉が行われ労使双方とも歩み寄りをみせ、一応闘争案一部五千四百円（現行一万二千三百円）を基準に交渉に入っている交渉の団交では妥結までみられない見透しだ、今後の予定では更に二十一日から札上職場の一部放棄も指令されている、一方本格賃金と合せて要求中の雑給与平均一千六百四十円（住宅補助料、繁忙手当、有給休暇）は会社側で一時金として二十日に支給することになつた

十九日現在東北地方の出力は平年の百八%と好調なのでストによる影響はなく、只心配される夜間のピーク時の緊急停電はなるべく回避するため会社側では十九日常磐が総発上げ三千五百四十八万二千百円で場外売場は若松千九十二万千三百円、郡山は四百八十四万五千九百円だつた、利益は約二百五十万円と予想されている

利益は二百五十万圓
十一月競輪の總決算

十二万三千九百円と初回ながら斷に好調、三了目は四百三十二万五千三百円、郡山は四百八十四万五千九百円だつた、利益は約二百五十万円と予想されている

東部鑛連と細部打合せ

磐炭労の大河原委員長、猪狩事務局長らは十九日正午東部鉱連を訪れ、去る十五日手交した『覚書』の細部手続の打合せを行つた、炭央の線な線を求めなかつたかーという声は避けられると平営業所ではみこんでいる

教育事務引継ぎ

十九日午前十時より植田小学校で左の町村教育長が集つて席よりの教育部務引継について協議した

勿来町、川部村、田人村、上遠野村、入遠野村、山田村、錦町植田町、泉村、渡辺村、小名浜町、江名町、鹿島村、湯本町、磐崎村

イワシも依然大漁

小名浜魚市場は十八日もイワシの水揚げがあり大賑わいだつた、漁数は一万貫、水揚げ価格は適当り百四十円から百五十円だつた

第44回磐城産業文化祭
平市公民館
生活の合理化は正しい計量から　計量法普及週間　11月17—23日
計量普及展示會　22—24日

創業百五十年
計量器一般
金物一般
みようがや
坂田商店
平市二丁目（電一二八）

計量器専門
卸小賣
藤森商会
平市鍛冶町電二九六　四七一

装改
店舗
体温計検査器設備
西村屋薬局
平市二町丁電三番

計量器
修理の御用命は
修理専門工場
大森工業所
平市鍛冶町電一四六八

度量衡一般
關内正一商店
平市二丁目電一六　九六七

文具・書籍
度量衡器
魁文堂書店
平市才槌小路
電三一三番

諸學校
官廳御用達
㊫マルトモ
平市四丁目
電話〔二二四・二三四〔食堂　五七〇
書籍部　文具部　食堂

度量衡一般
關内薬局
平市四丁目　電四〇

洋服は高島屋
平二

創業百年の傳統
吹の浜
旅館

……一粒の種もやがて大木となる……
第17回
常陽の幸運定期
抽せん　1月18日　お取扱中
幸運賞20万圓　5本
特賞　2万円　5本
一口千円6カ月
無税　總あたり　つねに明るい
常陽銀行

ゴム製品なら三倍とくする
弘進
三馬弘進
弘進
丸高
平二
電649

明るい家庭の設計に
定期預金を
無税　一口千圓　六カ月　特賞10萬圓以下
空くじなし　無記名でもお取扱いたします
皆様の
大東相互銀行

よいメリヤス
平市店舗の店
中野洋品店

特賣中
御婚禮家具一式
漆器事務用家具
あるが
平・御廊　電223

呉服と生地の店
㊣
かみや
平二

カバンは袋物専門
福山カバン店
平指定商運のチケツト利用下さい　平市二丁目六　電三一七

使つて分る良品の書味
K14金ペン豊富陳列千点以上
萬年筆専門店
岡崎萬年筆店
平市中央通電三九九

産婦人科
平市材木町薬業組前
中田医院
電話一〇九七番

皆様の御要望に応え
小型貨物車大増車!!
◇…多少にかゝわらず御用命願います
小型運転手数名募集中
磐城貨物自動車株式会社
平営業所
電話一八七番

放射線科新設（入院応需）
平市駅前電五一三
内科小兒科
高久医院
商工会議所
高久孝

かわる世相に
かわらぬ信用
☆セイコーの時計☆
☆コロムビアラジオ☆
☆各社レコード☆
☆古賀のギター☆
☆パイロツト万年筆☆
一流有名品の御愛用を……
金光堂
平五丁目　電一九五

染物はナガオカ
平市南町　電六九四

輝く大臣賞授與
植田小こども銀行に

大蔵省、日銀共催の二十七年度優良こども銀行表彰はこの程中央で審査した結果、県下では植田小学校こども銀行ほか四団体が輝く大蔵大臣賞及び日銀総裁賞が受与されることになつた、なお表彰式は未定

植田小学校こども銀行は去る二十四年三月に設立後三年の間貯金者が千百十二名にのぼり在校児童の八十七・一五%を示している、貯金高は五十五万七千四百九十円二十四銭で学校内の貯金最高額は八千百円、最低十円一人当り平均五百二円三十四銭となつている、この貯蓄は❶小遣の節約によるもの四〇・〇四%❷勤労によるもの二九・二三%❸貯金のため親から貰つてくる者二〇・〇二%❹その他一〇・七二%となつておりこの銀行では登校日の昼休み約四十分を利用して営業しこの成果をおさめたものである

舟生植田小学校長談＝預金者、銀行係員ともに実践に適した社会科の学習が出来、月二回の貯金者が殖んどあつて銀行熱は全校生にわたり普及されているので良い傾向だと思つております

海の守り宣傳へ　小名浜海上保安部では十七日から始まつた海上防犯週間に海の守りの任務を認識し協力して貰うため遠山部長を過つて演説とチラシを撒く（写真は平駅前で十八日から宣伝車で平を皮切りに県内を廻

町（洋服仕立業石井留吉さん）から頼まれた茶色オーバー一着分生地（一万九千円相当）を横領、この生地で外人のオーバーを仕立てるなど前後四回にわたり同様手段で計五万五千円相当を詐欺横領した疑い

全國教育大會へ
出場者決る

"平和な教育"をスローガンとする郡教組、県教委共催の第二回県教育研究大会は去る十五、十六、十七の三日間県教組本部と植商高の二カ所で開き県下各支部代表二百余名が教育に対する情熱をこめた研究発表を行ない明年一月二十五日から四日間高知市で開かれる全国大会出場者九名を決めた、本郡関係では次の三氏が人選し贈れの全国大会に出場する

▼【児童生徒学生をめぐる社会環境の実態とその対策】目黒儀介（湯本一中）

▼『平和と生産を思念するわが校の前進』宮本幾門（長倉小）

▼『言語並に教生活に必要な基礎技能修得の実態とその対策』菊地たか雄（平三小）

（写真は右から目黒、宮本、菊地の三氏）

仕立屋が横領

小名浜地区署では江名町北町二洋服仕立業遠藤利保(ﾋﾃﾞ)を詐欺、業務上横領の容疑で十四日身柄送検した

遠藤は去る九月二十日江名町北町佐藤フキさんから学生服一着分紺サージ一反（五千円相当）

年末犯罪の一掃へ
平市署あすから捕り物競争

平市署では年末を控えて刑法犯発生の防止とともに未検挙犯罪一掃を目ざして全署員を八班に編成して十一月二十日から十二月二十日まで一カ月間を未検挙刑法犯捜査強調月間（捕り物競争）とし総力を挙げて悪党の根絶やしを行うことになつた、なお平市署管内では一月から現在までに千六百六十六件の発生で千百八件検挙しており六十七%の検挙率となつている

愛人殺し柳井を起訴

地検平支部平井検事は十九日大野村玉山林内の愛人殺し事件容疑者双葉郡大久村字中里生れ新潟県北蒲原郡京カ瀬村農業柳井常男(三四)を殺人並に死体遺棄容疑で起訴した

公訴事実は二十六年三月ごろ双葉郡大久村字地切草野セツ子さん（当時十八）と恋仲となり同年六月ごろ妊娠したのを聞かされたが両親にうち明けられず同月九日に家出、新潟県に働らきに行つたが適当な職がなく帰郷しようとして同月二十日ごろ大野村日岩字宮地内国有林で妊娠六カ月と聞かされ他人と関係したのかと疑い詰問したところ泣いてばかりいるので憎しみを感じて翌二十一日午前三時ごろ手拭で絞殺、死体を同所の四地に埋めて遺棄したもの

轉落して重傷
輸血で救う

平市北目町藤森福氏長男貞晴君(二)＝磐崎一年生＝は友人二人と矢る十六日御斎所峠の紅葉狩の帰途上遠野村下根岸バス停留所前で午後五時半ごろ約五米下の鮫川に転落、頭部に重傷を負い上遠野診療所に収容され生命を取り止めた、出血多量で一時危険であつたが同地の蛭田春寿氏娘和子さん(二)が

品質の独特な自家工場

結婚調度品と家具類
豊富に取揃えました
▼箪笥▼洋服箪笥▼鏡台▼茶箪笥
▼戸棚▼本箱▼机▼椅子　其の他
大特価で奉仕致します何うぞ
店内を御自由に御覧下さい
丹野家具店
植田町本町　電話二〇一番

開店
お知らせ
純江戸前おでん
特製おしるこ　あんみつ
中華そば　なべ焼
▼女中さん数名入用
初音
小名浜町諏訪神社鳥居前

塗料顔料の御用命は
塗料専門店の
ダイヤ塗料商會へ
平市南町六七（平和通り）
電話（平）一三五一番
ペンキ　油性ワニス
エナメル　ラッカー　酒精ニス
顔料　代用漆　研磨紙　テープ
各水性塗料　附属刷毛　器具

毎度有難とう御座います例年の通りを始めました
兎肉
百匁九十圓
長谷川鶏肉店
平市白銀町大通り
鶏肉、鶏卵、諸鳥、川魚、兎肉

一名が死傷
勿來鱮で炭車逸走

十八日午前九時五十分ごろ大日本炭鉱勿来鉱坑内で炭車捲上げ中ロープが切断、炭車逸走し作業中の選鉱夫高原照雄さん(二)は、ねられて即死、同鈴木秀夫さん(二)は全治二カ月の重傷を負つた

漁船が坐礁
無事救助さる

茨城県久慈郡久慈町一一九七三代利七さん所有のイワシあぐり船大三丸（一一t）＝船長三代明さん以下三名乗組＝は十八日午後十時ごろ波が荒れたため四倉港に避難しようとした操縦をあやまり同港外防波堤の暗礁に坐礁したが僚船第一大三丸（一四t）並びに地元漁船の協力で十九日朝六時二十分ごろ離礁、四倉港に入つた、百小名浜海上保安部に連絡があつた、艇を若干損傷しただけで乗組員は無事だつた

植田で紅葉狩

植田町営林署では来る二十一日町役場と共催で紅葉の名勝地田人村字男大平の貯水場で町民紅葉狩を行う

天気予報
十九日

【今晩】北西の風晴れたりくもつたり

【明日】北西のち北の風晴れたりくもつたりからのちよい天気、海上今晩から明日にかけて北西の風やゝ強く波立つ

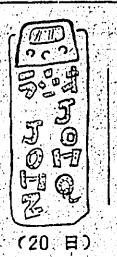

第2
前二・三　学校放送　中学校（再生
後一〇・三〇　農業講座　二毛作の管理　斎藤昌巳

後一・四〇　教師の時間『新しい音楽教育』について』岡山直
後六・四〇　夕のまとい『私はこんな子供を採用したい』会社側　学校側

確実で有利な
新利殖
千代田経済
本営業所　平市新川町一一　電(呼)一三一九
本社　東京都千代田區神田司町一ノ一三
電話神田(25)八八七番
営業所全國主要都市五〇余カ所

業事の社當
國内商事
海外貿易
倉庫、株券
科學教具

経
案内書贈呈

投資條件
御投資　一萬圓以上
配當金　毎月五分
期間　三カ月以上

八重椿
バーバーチェーン
この標識のある店舗ではオール八重椿化粧料を使用致して居ります
洗髪後の爽快味を増す…トニツク
上品な光沢をそえる…チツク
夜の一滴夢路へさそう…香油
あこがれの香り…ポマード
に御期待下さい

チエーン加盟店舗
高木理容所　平市五丁目
鈴木理容所　〃白銀町
大床　〃幸町
タカギ理容所　〃才中町
伊藤理容所　〃南柳町
セヒリヤ理容所　〃〃町
引地理容所　〃〃町
オーマチ理容所　〃大浦町
若松理容所　〃〃村

指の線を美しく見せたいために
藤越
小名浜　平市
手あたりもやさしく、温かく指の線の美しく見えるのは普通ジャージと呼んでいるウール手袋です。皮製は丈夫で何ともいえぬ手ざわりですが、保温の点では純毛手袋が一番。
☆撮影所招待の逸品売り出しはいま人気の絶頂で毎日当選者がふえています
越

優良清酒
今秋・全國優等入賞
いねばんざい
稲万歳
白馬の雪
はくばのゆき
元発祥・永山酒店

石鹸の決定版
マルホンマルセル
よく落ちて無駄溶けのない
◇…品質本位の安い石鹸各種取揃えてあります
石鹸の専門店
シラドヤ
一丁目　電364

初冬雑話

吉屋貞一

又陸奥に木枯しが荒れ始めて今日は雪さえ飛んで咲き乱れたコスモスに落ちた。窓のめじろも流石に毛をふくらし。柿のえさではカロリーの不足を嘆くわけが。食乏と寒さは面白くないお客様だけれども、春秋の彩り変りは頼まないでも来る。来る者は拒まず、去る者は追わずと悟ったような言葉を聞すより名案が無い。此秋はサンマの大群が続けざまに来襲して漁人をあわてさせ、東京の大洋漁業が豊間漁協組と共同経営で二千万の出資で塩屋崎沖に入れた大敷網がブリの豊漁で湧き立っているそうで、正月用の塩ブリとして珍重されることであろう。

この位の資金は何んとか磐城七浜でさばけなかつたものか。来春の北洋鮭鱒に出漁計画は各県で気をもんでいるらしいが、北海道はがあると母船を用意する模様で、青森いるから、少なくも十数隻参加いている。本県単独は一寸困難と思うので、先ごろ述べたように隣接の数県連合で母船を仕立る相談を先頭にたつて提唱するくらいの勇断が欲しい。県からは整備された独航船の五十ト程度のもの二十隻も出漁可能となれば水産石城のため愉快なプランであるまいか。これも来年は間に合わなければ其次の春を待つもよいが、来期は今年同様に三船団に依存するとしても、独航船は三倍に増せる可能性

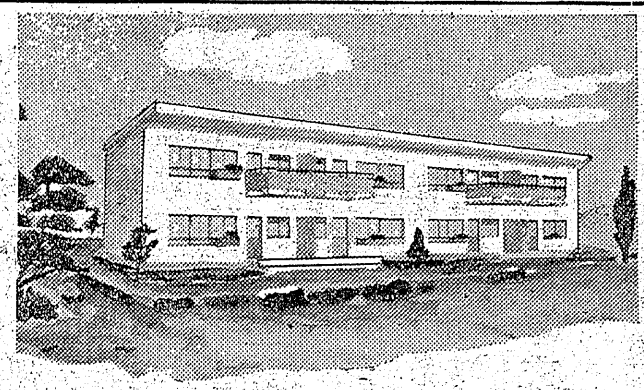

不燃焼のアパート二棟
磐高前に三月完成

平市では本年度分市営住宅四十七戸分のうち、建設省からの割当により十六戸分は不燃焼建物であるRC五十二型鉄筋コンクリートのアパート二棟を建設することになり一カ月前から市内道匠小路、磐城高校前に総工費九百七十万六千九百六円を投じ平市では始めて見られる近代的壮な建築に着手、来年三月完成することになつている

一棟八戸の二階建て六階上、階下共に四戸づつとなつており一戸十二坪の間取りでその建築費は六十万六千六百八十一円となつている、間取りは六畳、四畳半の居間、四畳半板張りの台所、そのほか玄関、便所、押入れ付きで平均二坪のバルコニーも備えている、請負業者は堀江工業で工事請負は八百三十六万円、来春三月二十五日が竣工期限、このアパートは耐久力七十年といわれ南向きの立派な設計である家賃は大体月二千円と市当局の話だが、これは北目地内に建設中の一戸建、十一坪十五戸、一戸建九坪十六戸分の木造家屋とともに申込み順により実情調査の末、抽選によつて居住者を決めることになつている（凸版図は鉄筋コンクリート造アパートの見取図）

衛生展の内容
開催中寄生虫も検査

市制十五周年を記念する磐城産業文化祭の一行事として平保健所が保健衛生館となるが二十二日から二十四日までの実施事項は十五日次の通り発表された

▼食品衛生展示会　石城郡内優良食品みやげ展示、不良食品の展示、食中毒主要原因図解、牛から出来る製品展示

▼環境衛生展示　模範WCの模型展示、ネズミ駆除の実演、防疫薬品の展示、駆虫薬相談、母さんがちゃんのための展示会、受胎調節指導及び幻燈会、避妊薬品の展示、性病模型展示会及び相談、血液検査、結核相談、結核予防の治療薬品の展示、その他結核図解説明、栄養食展示及び試食会、細菌の実物展示

なおこのほかに当日便を持つて行けば寄生虫の検査を直ちにしてくれる、またレントゲン撮影と水質検査、簡単なる化学検査も短時間で結果が判明するという時間的サービスが行われる

英語講座
湯本で盛況

湯本町公民館の定期英語講座は一日開講式を行い毎週火木土の三日間開設しているが受講生が五十名を突破予想以上の盛況を呈している、これからの青年は一外国語位は身につけなければならぬという機運が高まつているので同館では成功を祈び二期が明一月末で終了するが、二期、三期を計画しおり青少年の要望に答えることになつている

三十カ所にゴミ箱設置
湯本町で

湯本町では十一日公衆衛生モデル活動の一環として予算三万円で町内の三十カ所に高さ一米五十糎、巾一米のコンクリート製ゴミ箱を設置した

僻地校慰問に圖書を贈る

教組石城支部では僻地教育の振興を図るため山村小中学校に紙芝居を贈りたいと意気込んで居り第一陣として来る十二月一日から小学六年生、同三年生などの学習雑誌や面白フックなど三十冊が到着したほかポツポツ寄贈の図書が同支部事務所から図書の寄贈を受けている、昨年は凡そ三千冊を沢渡、三阪、田人方面の僻地校に贈つて子供たちに送られて来ている

サービス資料に
旅客を調査
水鐵の一行

水戸鉄道局田代旅客課長ら一行六名の旅客調査団は十二日平駅待合室内の出札口前で切符を求める旅客を対照に旅客目的、職業別などの旅客調査を行つた、平駅は一日乗客（三等利用）平均三千三百人でその中三百三十名、二等客二人に一人の割合で調べた、この調査は従来水戸駅だけで行つたが今年からは平駅が指定駅として毎年調査を行い国鉄の列車時間改正、サービスの資料にすることになつたもの、このほか平駅待合室では腕章をつけた調査団につかまつた芸者さん、お嬢さん、おかみさんらが落つかない態で質問に答える風景がみられた

田代水鉄旅客課長談＝今年初めて

現代座同人を結成
演劇の研究へ

平市を中心とした演劇愛好者たちが集まりこのほど『現代座同人』を結成した、発起人は吉田豊政、小室政巍、酒井民平、草野敏雄諸氏で事務所を鰭白貨店二階に置き演劇研究を通して地方文化の向上を図ることになつた

圖書購入費募金
更に繼續

平市公民館運営審議会はこのほど開き数名委員の紹介があり、一月から行つている公民館落成記念図書購入資金募集は目標五十万円に対し十万五千五百八十一円と少く十二月二十日迄延期、成績をあげることに決め、この資金による図書の贈入は鈴木憲一、吉屋貞一、新家芳美、山田磐まろ、鈴木光四郎の五氏を委員に依嘱した、なお市議一人千円の寄贈による図書贈入の件も落成記念に加えることになつた

愛國心養成
校長會で協議

石城郡校長会第二支会（湯本地区）は十日午前九時から湯本一小に開き『愛国心を養成するには如何にすべきか』につき協議、教科外の一般生活に於ける指導法を次の通り決定した

▼文化生活の指導目標▼個人生活の指導▼家庭生活の指導▼社会生活の指導▼生活の合理化

映寫免許證更新檢定會
十二月に開く

県教委では来る十二月九日午前九時から午後五時まで平市公会堂でナトコ映写機操作免許証更新検定会を開く、視聴覚教育担当者の質の向上と機械維持保全の目的で行うもので平石城地区から約八十名を集め実地指導の後『技術者の立場』『操作技術について』の講義を行い筆記試問と検定試験を行うことになつている

イナゴで設備

鹿甲学校では全生徒が総作の盛期中イナゴを採つていたがその売上げが二万二千円となつたのでその金で各教室に蚊帳、その他を設備した

藤森　金水　カバン　加工　修理　改造　今村鞄所　平市一丁目二泉楽館ウラ

利殖と金融　三菱殖産平営業所　本社　東京都千代田区神田神保町3－27　平市白銀町14　(電1381)

洋服は坊かや

耳鼻科　咽喉科　高柳醫院　平柳俊明　平駅前(電二一二)

御婚禮用貸衣裳　豊富取揃えてございますから御利用下さいませ　平市十五丁目三〇(二十三夜堂入口)　電一三九四　佐川貸衣裳部

内科　小兒科　佐藤醫院　佐藤正雄　平市仲間町二〇

蛇の目ミシン　平市南町電九六〇　草野ミシン商會

内科　産婦人科　性病科　前田清美

外科（胃腸科）　整形外科　レントゲン科　前田春雄

労災保険指定診療所（入院室完備）　植田町本町六二　前田醫院　電話一二四番

時計　眼鏡　山崎時計店　平5電991

眼科　平市仲町田町　ひかり座通り　電話669番　眼科醫院　明雲堂　新妻幸男

映画は大映　巣鴨の母　文部省選定　日教組推薦　厚生省推薦　母のない子と子のない母と　田中晋二　宇野重吉　高野由美　左卜全　三益愛子　根上淳　船越英二　岡立のぼる　松島トモ子　これは単なる母映画ではない！この母と子の悲劇は自分のすべてに何を訴えるか？　20日より立よし本二　世界館

シルバーフォックスウヰスキー　Silver-Fox WHISKY　代理店　佐藤商店平支店　平五丁目電376　スラック一〇〇匁

外科　胃腸科　泌尿器科　性病科　眞木醫院　平市南町（公会堂通）　電話一一九五番

外科（胃腸科）　整形外科　産婦人科　レントゲン科　労災保険指定医　永井醫院　院長　永井勝三　植田町本町43電47　(入院随意)