夕刊 いわき民報
発行所 平市田町48 電381 1222 いわき民報社
印刷兼発行人 田原登

サンマのみりん干の毒素

ヒスタミンと判る

両技師が研究結果を發表

『サンマのみりん干しによる中毒の原因はなんだろう』と平保健所佐藤光雄、草野キン子両技師が去る十月から全国でも珍らしいこの中毒原因の研究を続けていたがこのほど第一次試験の段階を終了し『干しあがつてから四乃至五日ごろに中毒原因と思われるヒスタミン舎有量が最大となる』と発表、注目をひいている、この第一次試験はアレルギー性疾患（特異体質者にありがちなじんましんとかしつじんなど）の原因はヒスタミン類が特異体質者の体内に入ると中毒症状を呈するということを前提としそのヒスタミン類はサンマのみりん干し製造工程中どの段階で発生するかということを明確にするために始められたもので、みりん干しは最良の状態で製造されたものを試験に使用している

ヒスタミンとは蛋白質が分解した場合に生ずるアミンの一種であるが今度の試験によるとサンマが干しあがつたときはすでに蛋白質は分解しておりヒスタミンが検出されている、更に干しあがつてから四ー五日過ぎたみりん干しを食べた場合にはアレルギー性疾患（食中毒）の症状を呈するだろう、だがどの程度の量からヒスタミンが作用するかは各人の体質の相違によつて違う』と語つている、この研究は今後ヒスタミン定量から更に細菌との関係まで行われ来年三月ごろには完成される予定だがこの研究が完成されたときは『サンマを食べてしんましになつた』などという話しは聞けなくなるだろう

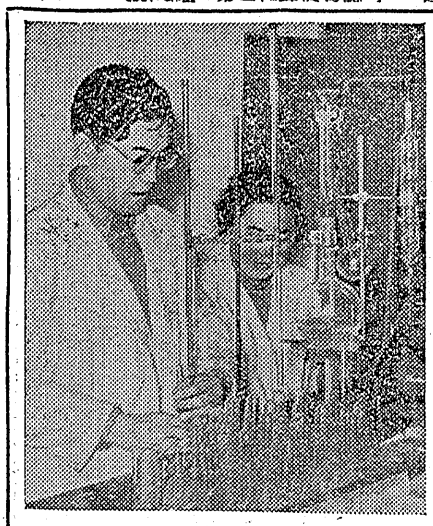

（寫真は研究を続ける佐藤、草野両技師）

卒業生の求人開拓へ

小名濱で活動を開始

平公共職業安定所小名浜分室では来春学窓を巣立つ中学生の求人開拓に乗り出した、小名浜町第一二両中学校の卒業見込者は一中三百五十名、二中二百十四名の五百六十四名で一中では進学、就職家事手伝いなどの希望を目下生徒を通じて調査中だが、学校側では昨年から推して大部分が進学希望、就職希望は二割程度でその他は家事手伝いと言う割合になるのではないかと説明している、また一方二中の就職希望者は百一名（男四九、女五十二）でこのうち事務系統を希望する者は四割強の四十九名で圧倒的である

同分庁舎では第一職旋策として、このほど管内日本水産、日冷など二十一事業場に依頼状を発送特に職業適性検査を実施して適材適所への就職斡旋をモットーに定めている、近く事業所を係員が訪問する一万学校へ職業相談所を開設、平市公民館に人権擁護相談所を開設する協議会では期間中の十二月九日に平市公民館で開く

人權擁護相談所

九日 市公民館で開く

世界人権宣言四周年を記念して十二月四日から十日まで世界人権週間が行われるが、平人権擁護委員協議会では期間中の十二月九日に平市公民館に人権擁護相談所を開設、真木檀、草野四郎、阿部政右衛門の三氏が相談に応ずることになつている

産米改善協支部結成

県産米改善協議会石城支部結成会は二十八日午後一時から平市営根町石城農業会館会議室で石城地方事務所経済課長、食糧事務所農協関係者、石城酒造会社倉庫業代表、炭鉱購売会、運送業者など関係者約四十名が集まつて開き、規約審議、役員選任を行い、事務所を農業会館内県経済連石城支所に置き、今後の運営は各業界団体からの分担金、補助金及び寄附金により米生産、集荷、保管、運送などの技術の研究改善や普及のための競技会、講習会を開き事業発展に尽力することを決め同午後三時半閉会した、役員は次の通り

▼支部長 永山直猪（経済連石城支所長）▼副支部長 片寄保（平地区米穀御協組合長）▼常任委員 椴内守（石城地方事務所経済課長）▼斎藤茂（食糧事務所石城支所長）▼坂本留平（教育事務所石城支所長）▼監事 古川伝一（石城酒造会社長）佐藤三平（倉庫業代表）

消防吏員募集

平市消防本部では十二月十日、市消防吏員の採用試験を同所で行う試験科目は作文、国語、数学、物象、社会常識、新制高校卒業程度二十才二十五才未満希望者は十日午前八時半まで履歴書、健康診断書、認印、筆記用具持参のこと

湯本高の虎眼

やゝ減少へ

湯本高校では去る十九日全校生徒五百五十名のトラホーム検診を常磐炭鉱湯本病院で行つた、昨年度は百六十一名だつたが今年度は百三十名に減少し六十名が手術を行うことになつた

ブラス・バンド結成

湯本一中 郡下一を誇る

湯本一中では情操教育の実施を図るためブラス・バンドを結成したがこのほど十八万円でビツコロ一（一）クラリネット（二）コルネツト（二）アルト（一）バリトン（一）トロンボーン（一）コバス（一）小太鼓（一）大太鼓（一）シンバル（一）を購入十三名のバアトで編成した、これで同校のブラス・バンドは郡内でピカ一になつたもので指導は数馬卓教諭がすることになつておりなお近くヴアイオリンを二十丁購入しオーケストラの形にすることになつている

新校舎移轉で

出席率向上

好間三小では去る九月一小から新校舎に移つたが一小の校舎に通学していた時に比べると出席率が約十一%上昇したので喜んでいる、一小各校時代の八五%が九十八%になつたもので一日平均欠席児童が五、六十名あつたのが現在では平均二十五名位に減少して少いので十七名となつている、なお新校舎になつてから元山名物の不良児も余り目立たなくなり校舎の白壁に落書もない

學校の衛生教育講演會

來月廿日

県衛生協会石城、平両支部では十二月二十日磐女高で学校衛生教育講演会を開く、講師は文部省初等中等教育局保健課長医博新井英夫東北大教授近藤博士の両氏で当日は郡下小中高校教員、PTA、各町村教委、婦人団体など凡そ四千名が参集するものと見られ盛会が予想される

教育懇談會

平二中では十二月三日午後一時半から市内内高校の職員を招き進学希望生徒及び保護者と教育懇談会を開く

ダンス練習會

十二月の日程

スクエアダンス石城サークルでは十二月七日、十四日（共に日曜）午後一時から午後四時まで平第一中講堂に定期練習会を開き二十四日は公会堂に本年最後の催としてスクエアダンスパーティを催す、初心者歓迎、但し月費五十円

義肢修理班

一日から巡回

巡廻義し製作修理は県と日赤福島支部共催で内郷町は十二月一日午前九時から公民館、平市は二日午前九時から石城福祉事務所で行われる

サンマの南下遅れ

漁期一月延す

業者で決議陳情へ

県内サンマ業協議会は二十八日午後二時から平市県水産事務所会議室に県内のサンマ業者三十名が集まつて開き本年度サンマ漁期を一カ月間延長することなどの他次のことを協議決定した

▼本年度秋刀魚漁業終了日繰下げ、十二月十五日で終了となるが魚群の南下が遅くまた魚群層が厚く一カ月延長しても資源の濫獲にはならないなどの状勢から終了日を一月十五日までに延下げ、これを十二月五日東京都参議院会館で開かれる関東北サンマ業者協議会に福島県案として提出する▼全国秋刀魚漁業対策協議会（仮称）設立について北海道、関東北、中部の三ブロツクの連合体を設立し魚価の安定と漁期の調整をはかる▼来年度秋刀魚漁業の運動方針並に政府に対する陳情、現在の北海道と内地側とのサンマ漁業協定は守られておらず違反が続出しているといつた現状からみて規則の改正が必要と思われるためこれを政府に陳情する

眼鏡

野球などはなしを本気になつて聞き廻る近頃である、退屈しているのなら話も判るが商売を立てゝいるのでは正に傾倒ものである▼張本人はもと村長までやつた神谷氏は合併当時村会の決議のもとに村有財産を山分けして相当うまい汁をすつているのではないか、あれで沢山だ、その上表彰までして欲しいとは強慾である、場合によつてはどんな手でとれだけうまい汁をすつたか御披露してみましようか、なかく戦後派も三舎を避けるものがあるようだ（田原）

12月のコヨミ

7日 大雪
22日 冬至
23日 皇太子殿生誕日
25日 クリスマス
31日 大祓 除夜の鐘

ブラジル

並木通り 電990

三

御贈答に…
手拭 オル敷
タ呂敷
風 お名入
御注文を承ります
三井呉服店 電284 1248

（選當當懸）

あ	が	レ	の	ま	ち		
フ	ラ	ン	ス	の	か	お	
り	レ	ス	ト	ラ	ン	ハ	
ー	ル	ら	ラ	た	の	し	
い	き	ぶ	ン	お	し	よ	
く	じ	の	パ	ラ	ダ	イ	
こ	い	の	ー	に	ち	い	
ル	つ	ぼ	よ				

（内郷町鈴木朕子氏作品）

第3回平市制十五周年記念 自轉車競技祭 12月3日 午前9時開始

主要競技種目

一、オリンピック競技種目八開
一、縣知事賞
一、平市長賞
一、縣會議長賞
一、市會議長賞
一、連合會理事長賞
一、振興會理事長賞
一、日本選手會長賞
一、職業別團体戦（五人）
一、シロート個人競技
の奪争戦

參加申込を歓迎します
▼申込みは十二月一日までに平市役所競輪課あて

全國に魁けつの巨彈

全日本の強豪を網羅して興味とスリル百%の壯擧！

入場無料
雨天順延
場所 平競輪場
◇…ニュース映画解説の榕城省竹協アナウンサーによる実況解説放送実施
主催 福島縣競輪選手會
後援 福島縣 平市 福島縣自転車振興會 自転車振興會連合會 日本競輪選手會 読売新聞社 福島民友新聞社 常磐毎日新聞社 いわき民報社

參加強豪選手

高倉 登	早川 清一		
植村 央	阿久津昭司		
秋元 和夫	高橋文治郎		
杉井 正義	高庭 茂		
大塚 保	小島 忠		
小島 浩	羽鳥 洋一		
市村 浩一	黄金井光良		
安野 勝也	伊藤 忠男		
川北 省三	松村 勇		
木嶋 基吉	岩崎 貢		
小沢 文太	宮田 政次		
尾崎 幸雄	山田 克巳		
鷲部 任	安部 相笠 茂		
渡部新三郎	山田 広美		
猪越伊太利	近藤 勝美		
丹治 恒男	篠谷善三郎		
橋本 真八	小笠原 貢		
木村 爽			
斎藤 政男			

日刊　1カ月金100円郵送126円（週2回四頁建）（除月曜）定価一部（二頁）3円（四頁）6円　（第三種郵便物認可）　いわき民報　夕刊　昭和27年11月30日（日曜日）第2006号　（2）

イワシの大漁續く
また十萬貫揚る
戰後初の活況呈す

二十八日夕刻から二十九日にかけて小名浜魚市場は本県塩屋崎沖十マイルから漁で大賑わいだ二十八日はおりからの雨をものともせず地元船八カ統、廻船十二カ統が約十万貫を水揚げした、このため市場は徹夜作業でてんやわんやだった、取引きも貫当り高値百四十五円、安値七十円という好値で頗刺しいわしにして二万貫を京浜地区、鮮魚は県内と京浜地区に貨車輸送された漁場は本県塩屋崎沖十マイルから四倉沖合で二、三日だけでいわしは約十七万貫という新記録をつくりハマは近年にない活気をしめしいわし漁も本格的になった、同時にさんまも約三万貫が水揚げされており貨車廻りの悪条件のため好値ではなかった

水利問題協議
植田町會原案を可決

植田町では二十八日町会を開催し既報十一議案を審議し殆ど原案通り可決した、当日町民注視の水利問題に関し左の如き質問応答があった

成瀬議員　鮫川漁業協同組合が提唱している淡水港の築設及び築港計画、工場誘致問題、所謂中部開発に関し町当局の所見を承りたい

議長　私は水利開発期成同盟会の副会長の任にある関係上応所信を述べて見たい、それは浴山治水に伴う問題で淡水港は勿論中部開発に関しては地下資源の開発、更に隣接町村の利用の点も一応は考えなければならぬ、既に江畑地区でボーリング工事に着手しているなど満更絵空事とも断念出来ない、水の要求に対しては皆さんの意見を拝聴し乍ら慎重に考慮して植田を菊多の産業中心地にしたいと念じている

渡辺町長　鮫川の本流を利用するために既に調査団が実測に着手しており鮫川の水量は六十五個しかない、これを有効に使用するには上遠野村千滝辺りに適切なダムを作り植田を経て小名浜方面へ引水の計画となっているけれども、淡水港の施設は各県の実例によっても失敗に終っており殊に植田町の如きは立地条件が悪く力こぶを入れる程の問題ではない

森合議員　ダムを作って小名浜へ送水する事には反対ではないが瀧源湾に異常があっては大問題であり、又鮫川漁協組としても死活問題なるが故に充分町としても検討すべきである、更に淡水港は国営をもって作る事を提唱する

成瀬議員　森合議員案に賛同する

渡辺町長　昭和六年に淡水港の施設に関し技術家が調査した際不可能との事であったから私としては乗り気はしない

尚鮫川の具体的な水利開発に関しては後日に譲る事になった

植田町会で可決した議案左の通り

一、植田町税条例一部改正
二、植田町学校職員分限に関する条例の設定
三、植田町学校職員の懲戒手続及び効果に関する条例の設定
四、教育委員会事務局職員等定数条例設定
五、社会教育委員の定数及び任期に関する条例の一部改正
六、植田町公民館条例の一部改正
七、植田町公民館運営審議会委員の選出
八、一時借入の件一部変更（借入金三百万円を五百万円に変更
九、植田町火災予防条例の設定
一〇、町教育委員の報酬及び費用弁償条例の制定
一一、二十七年度町才入出追加更正予算（既定才入三二、七〇三、二八八円、更正予算三二、八〇七、六〇八円）

産業部會
湯本で開く

湯本町公民館の産業部会は二十八日午後二時から同館会議室に開き行事計画につき協議した結果、十二月四日午後六時から再会し次の五項目につき協議することをきめ散会した

▼観光協会商工会共催の先進産業都市研究視察▼観光物産創作展示会開催▼炭鉱消費者代表と各種団体の産業経済懇談会開催▼優良町村視察研究調査

内郷住宅三棟を建設
二月十日に完成豫定

内郷町土木委員会は二十九日午前九時から役場会議室に開き公営住宅鎧小校通学道路、高坂橋の請負工事につき協議指名競争入札を行い次の通り落札決定した

▼公営住宅（三棟五戸）百四十一万円、小野建設、十二月一日着工、二月十日完成▼鎧小校通学道路　六千四万七千円、大友組、一日着工、一月二十日完成▼高坂橋　四十万六千円、沼田建設、一日着工、二十日完成

農委選擧名簿
資格者届出よ

平市選挙管理委員会では農業委員会委員の選挙人名簿を毎年十二月一日現在で調製しているので選挙権を有する者（一、十二月一日現在で二反歩以上の農地を耕作している者二、前項の者の同居の親族又はその配偶者三、昭和七年十二月一日の三日間講堂に児童作品展示会を開く、作品は図書、工作、習字

綿中の文化祭
三十日に開く

綿中学校では三十日創立五周年記念文化祭を開催する、当日はクラブ活動の延長として生徒の作品展演劇、バザー並に食堂（家庭科実習）科学部（電気応用の電車其の他）生花、寫真等が展示される

柔道大會
あす呉羽で

呉羽鉄工場では三十日呉羽道場で錦柔道会が主催弱多方部柔道会後援となり柔道大会を開催する、多数選士の参加を歓迎している

植田教育委會

植田町教育委員では二十七日町役場で二十七年度の教育予算案の内容について検討した上委員の手当支給額について審議した結果、委員長以下一人月一カ月年一万二千円に内定した

クリスマス プレゼント
湯本で協議

湯本町連合PTA会の児童福祉委員会は三十日午後六時から公民館に開き貧困児童に対するクリスマスプレゼントにつき協議する

反省會開く
植田婦人會

植田町婦人会では二十七日公民館で反省会を催し活溌な意見が交換された、其の結果グループ活動を円滑に行うことにし又生活の改善に意を注ぐ外、特に婦人の教養を高める点について意見が吐露され今後の活躍を期待されている

平五小卅周年式典
あす功労者を表彰

平五小合併三十周年記念式典は三十日午前十時から同校講堂で盛大に挙行されるがその席上次の功労者が表彰される

▼学校功労者　伊藤幾之助▼永年勤続者　永山文夫　鈴木ツメ子　山名ツル子　鵜沼ミネ子▼校舎建築功労者　永山亮太郎　大森末吉　鈴木文弥　山野辺鶴次郎　小野啓太郎　白土吉二郎　塩佐吉　瀬谷才次郎　草野広知　阿部長治　太田昌雄　塩千治　江尻圭作　江尻多吉　江尻保名

校長會議開く

石城校長会第二支会の校長十三名は十二月一日文部省指定校茨城県多賀郡大久保小学校を訪問し館力別学習形態につき研究視察する

安全部會開く

平安金属生労災協会では十二月一日午後二時から平労基準会議室で安全部会を開き中小企業（鍛造工業）の安全協議会開催について協議する

中學生の辯論大會
十日湯本一中で開く

石城郡連合PTA、郡中学校長会共催の優勝杯争奪中学生弁論大会は十二月十日午前九時から湯本一中講堂に開く、各校から選抜された弁士三十名が集まることになっている、昨年度優勝者は四倉中

タナカの年末サービスセール
高級カメラの林立
仕奉の最低価格
カメラは今がお買い時です
カメラマンの店　タナカカメラ

皆様の平製パンも創立十年を迎えました
日頃の御愛顧に感謝のため
パン一個 お買上げに
サービス券一枚進呈
お子様へ謝恩サービス
この券十枚御持参になれば大当り照覧付でお子様方に大評判のカバヤギャラメル一個（十円）を無料で差上げます
新鮮な 岡田バター 雪印バター 一本（半ポンド）
有名な
お買上げの方にカバヤキャラメル一個を無料贈呈いたします
パンと洋菓子の 平製パン
平市鍛冶町電二

すぐまに合う 紳士オーバー
お身体に合わせ今わの節はお待ちの間にお直しいたします
寒さが迫りましたなれお召しになり各種取揃えてございます
男子オーバー　三八〇〇〇円
男子半オーバー　三八〇〇〇円
婦人オーバー　三五〇〇〇円
学童金ボタン外套　二五〇〇〇円
子供オーバー　一五〇〇〇円
ホかや　平電二〇三

特製中華そば　五〇えん
でんわ九九〇　ブラジル

わたとふとんの店　ふくたや
平製綿K.K.
二丁目　電748

仙
斬新な柄を
豊富取揃え
特選
伊勢崎絣銘仙
足利併用銘仙
縫取繪羽織
平市一丁目　電117
仙台屋呉服店

正札堂のオーバー
お値頃品より
最高級品まで
各サイズ取揃
正札堂
平市駅前大通り

寒さに備えてストーブ！を
センオー貯炭式
三つ星半貯炭式
オカ腐ストーブ
各種豊富に取揃えました
平市二丁目電932
叶多金物店

最低のお値段で最良の品を
昔からのサービスをつくして皆様にごひいきに預っております　年末用品新年用品沢山取揃えました
伊關呉服店
平市二丁目電三三

防寒洋品
マフラー 手袋 セーター
婦人 子供 オーバー
福助足袋……売出し中
中野洋品店
平二　電53

御買物は・平専門店會・會員の店　御買物は・平専門店會・會員の店　御買物は・平専門店會・會員の店　御買物は・平専門店會・會員の店

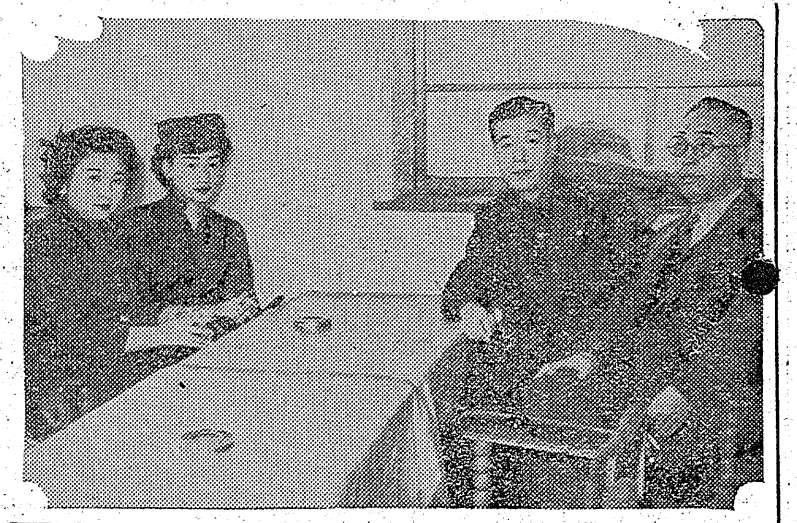

急行〝みちのく〟など 八列車運転休止

一日から炭労ストの影響

炭労ストの影響で国鉄の石炭輸送が悪化したため常磐線急行『みちのく』をはじめ次の列車が運休される

【全区間運休】＝青森―上野▼下り二〇一列車急行『みちのく』（平発十三時八分）▼同二〇七列車準急（平発零時二十六分）＝以上十二月一日▼上り三三〇二列車急行（平発十六時四十三分）＝二日から▼上り二〇二列車急行『みちのく』（平発零時二十六分）＝三日から

【区間運休】＝十二月一日から▼下り二三一列車（上野―水戸間）平発十六時三十八分（上野―水戸間を運休）▼下り二三二列車（勿来―小牛田間）平発十八時十四分（仙台―小牛田間運休）▼上り二三三列車（仙台―水戸間）平発十九時四十五分（水戸―土浦間運休）▼上り三二二〇列車（富岡―水戸間）平発十六時十八分（水戸―土浦間運休）なお急行、準急、夜間列車を除いて、午前七時から午後七時まで車内スチームは中止される

醉つて風呂に入り死亡

内郷町綴字沼尻無職稲垣裕公さん（六七）は二十八日午後五時ごろ常磐炭鉱住吉本坑から新川に配給される同字地内広木屋裏下の野天風呂で酔つぱらつて入浴中心臓麻痺で死亡した

溜池で水死

精神異状者

二十八日正午ごろ永戸村永井字和久農業薬剤師池浦潰(三七)＝遠藤金寿(三四)＝は判決に不服として即日控訴した、なお池浦は平市大町八の溜池に飛び込み溺死した、正子さんは精神異状者である

即日控訴

昨報、傷害致死罪に問われ廿八日判決を言渡された池浦潰(三七)遠藤金寿(三四)は判決に不服として即日控訴した、なお池浦は平市大町八日刊タイムス記者、遠藤は労農新聞記者である

荒井恵子らの一行 平來に賑かに

きょう三周年記念〝NHK三つの歌〟に出演するNHK専属歌手荒井恵子とピアノ伴奏者天池真佐雄一行は二十九日午後一時二分平着下り急行列車で賑やかに来平駅頭を埋めたファンの歓迎に応えながら本社経営喫茶ブラジルで少憩の後自動車で小名浜へ向った（急真は左から荒井、越山、天池、本社野沢社長の諸氏）

平商高体育館

三日に地鎮祭

平商商体育館建設の地鎮祭は三日午後二時から同現場で催行する

二、三等に入賞

發明展平一中の両名

県下第十一回青少年発明工夫展は福島商工会議所で廿六日から廿日まで開いたが審査の結果浜通りから平一中のみが入賞し廿日表彰されることになつた、入賞作品は◇三等大平光生君（三年生）で風呂の適温報知器◇三等加藤雅久君（三年生）で新案魚焼網◇佳作真木邦夫（一年生）大場啓子（二年生）鈴木敬子（三年生）長瀬啓一ほか三軒から押収した

三少女を斡旋

職安法違反で送検

荒井生れ住居不定無職菅野勇雄(四四)は二十七日午前十一時ごろ平市四丁目洋品商猪狩正平氏(七〇)方裏庭から古船板など二枚（七百円相当）を盗んだほか市内南町、大町二丁目、四丁目地内でもコソドロを働らいて二十九日平市署から身柄送検

わいせつ本押收

小名浜地区署では二十七日一斉にワイセツ文書取締りを行い『風流読本』五部『オールロマンス』十二月号四部を小名浜町定西書籍商

レール盗む

営林署員の余罪

既報＝平地区営林署では去る二十六日勤め先の平営林署専用電話線二百米を盗んだ疑いで逮捕した同署事業課貯木係佐藤章(三二)＝赤井村岡萩字下代＝の余罪を追及中のところ昨年十二月末ごろ小川郷駅前から同署管理のトロレール二十三本（二万三千円相当）を盗んだほか四回に亘り同署保管の松丸太四十石（五万七千円相当）を盗んだことを自供した（写真は佐藤）

天気予報

二十九日【今晩】北西の風晴れ、一時雲拡がる

【明日】北よりの風晴れ曇り

【明後日】北西の風晴れ後曇り、海上今晩北西の風により多少波立つが次第に穏かとなる、明日明後日は多少風波あるが大体穏か、なお気象特報は今朝七時に解除

川部の強盗擧る

土工ら二人植田署で自白

去る二十日午後十一時四十分頃川部村大字三沢字北の作二四妙徳寺住職松井鋭岐さん(五五)方に手拭で覆面表戸から侵入し住職に短刀を突付け懐中時計二個（時価二六〇〇円）を強奪して逃走した犯人はその後植田地区署の活動により二十九日未明勿来町窪田字町通三六砂川ハル方土工細川孫之丞(二)を検挙、取調べたところ何れも共謀で強奪した事実を自供し植田署に凱歌があがつた

朝鮮人運動會

在日朝鮮人民主民族統一戦線石城地区委員会では三十日午前十時から平市営グランドで運動会を開く

箏曲喜の華會

日時　十一月三十日午前十一時
所　平市公會堂日本間
司会　鈴木佐喜勇

小鼠ドロ

安達郡田石村西江名町江名字江の浦飲食店本間チエ子(四)は二十九日湯本地区署から職業安定法違反容疑で身柄送検された

本間は十月中に家出娘の湯本町水野谷字亀屋湯本二中三年生A女(一五)、同一年生B女(一五)を江名町字北町丸善食堂＝鈴木キクさん(四五)＝に女中として世話したほか同中学三年生C女(一五)も江名町南町白田食堂＝佐藤ヨシさん(四七)＝方に女中に世話したという疑い

わいせつ本押收

小名浜地区署では二十七日一斉にワイセツ文書取締りを行い『風流読本』五部『オールロマンス』十二月号四部を小名浜町定西書籍商

醉つぱらつて入浴中死亡した

溜池で水死

精神異状者

二十八日正午ごろ永戸村永井字和

川部の強盗擧る

土工ら二人植田署で自白

朝鮮人運動會

箏曲喜の華會

日時　十一月三十日午前十一時
所　平市公會堂日本間
司会　鈴木佐喜勇

急募◇

◇お座敷女中さん　若干名　年令二十才以上の方
◇下働き女中さん　年令三十才以上の方
委細面談　平市鍛治町　電一〇七九　菊よし

月末大奉仕

綿糸遂に戦後の最安値暴落!!

皆様年末を控えまして綿糸が今までにない暴落を来し非常に御買い良い価格になりましたこの最良の時期に最大の奉仕を只今大黒屋全店実施中です

純毛フラノまつり
平支店に於て只今純毛大暴落による純毛フラノまつりを開催中です
×純毛フラノ半額大奉仕
×純毛オーバー地　トツバー地半額

贈答用名入風呂敷・タオル・手拭承ります

メリヤスまつり
×綿糸暴落による値下り品を店頭発表
御買徳品特別奉仕品を御覧下さい
只今続々と安価品到着中です

實用呉服まつり
大黒屋本店が暴落値段発表〃
御期待の上毎日御来店下さいませ

皆様の利益を護る店
大黒屋

恵比壽講大賣出し

御贈答に大丸の商品券
1―7日

☆年一回 お買徳の好機 全店特價大奉仕
★粒よりて ゆたかな品揃え
★思いきつた 犠牲奉仕價格
特別サービス品 毎日店内發表

☆さらに…恒例により
２００圓お買上毎に大丸獨特の
お好みの品無料優待券進呈

7日間の超サービス
☆銘仙　御召と帯☆化繊と綿ネル☆純毛服地と既製服☆コツトンシヤツと裏毛シヤツ☆ワイシヤツとネクタイ☆クツ下とたび☆シヨールとマフラー☆皮手袋とハンドバツク☆卵パンと甘納豆

お買物は皆様の…
大丸

女店員急募

美人　年令二十才前後　給与月收五千円　食事付通勤　御希望の方は直接御来店下さい

コロツケ豐松直營
お惣菜食堂
平市六丁目　電34ﾆ 483（呼）

マル特製 シューマイ發賣

☆☆☆☆☆☆☆☆☆☆☆☆☆☆☆☆☆☆☆☆
◇…トンカツ50円30円、メンチカツ15円コロツケ10円、サラダ百匁60円
三個二十円
平銀座通・電ム71

銘菓 たら柚餅子

さくら洋美
東京堂
電話二〇八番
平物産観光協会推薦

ただ一人のクレオパトラも 藤越

千万の新しいイヴをつくるのが化粧料の使命です。資生堂化粧品ではこのために戦前の花椿会を復活し、会員組織として皆様に大奉仕することになりました。入会のお申込は何卒お早く。
◇メリヤスの潤足市（まんぞくいち）は安さの魅力で大評判。
小名浜　平市

宛らお犬様時代

到る處危險を感ず

◎…街から暴力ダニやチンピラ連中が姿を消しやれやれと思っていたらこれに変つて野良犬どもが横行し出しまた婦女子や子供たちの一人歩きに心配の種子がふえた、暗い夜道をどうもうな奴が五、六匹ずつ群れをなして横行するのにはゾーッと寒気がする、暴力ダニやチンピラには人の子だけに多少の良心があり警察でも取締を励行してくれたから少しは安心感があつたが、相手がケダモノだけに良心などは鶏の毛でついた程もなくたゞわめき、吠え立て、噛みつき暴れるのだからたまらない

◎…戦後人権の尊重と並行して犬権も大変尊重され昔の様でボツカリ式の犬殺し制度がなくなり一応野犬の容疑で保健検束され幾日かの拘留期間があつて其の間餌を与えられて抑留生活を送れる御身分になつたのだから野犬どもには有難い御時世で御犬様時代の再来かとほくそ笑んで居ることだろうが、至極迷惑をこうむるのが善良な人間族、噛みつかれても尻の持ち込む先がなくたゞ泣寝入りするだけ

◎…時折り思い出した様に保健所の野犬捕縛員が巡つて来るが奴らは其の姿をかいていち早く逃走し引揚げてからまたのつそりと姿を現す始末、中には捕縛員の手入れを知つて鑑札のない飼犬を屋内に隠匿して知らぬ顔をキメ込む家庭もあり捕縛員を手こずらせている『子供の次に可愛い』などと生類あわれみの精神を発揮して無鑑札犬を飼つて自慢している愛犬家も居るが、こんなのは無鑑札の自転車を乗廻して得意がつているのと同じ部類だろう

◎…またうちでは鑑札があるからなどと吠えグセ噛みグセのある飼犬を野放しにして通行人が吠えられ噛みつかれるのを見て平気で居る飼主も居る様だが、こんなのは気狂い息子にナタを持たせて放置しておくのと同じ理屈、しかし狂暴性のある気狂い息子はさしこ(牢座敷)に保護したり精神病院に入院させたりして害を他人に及ぼさないようにする手があるのだから狂暴性のある飼犬も規定に従つて首輪をつけてつないで置くだけの心掛が必要だろう

◎…美化された道路や廻のバラダイスに野犬の脱糞があつたり散歩道路に野犬が横行していたり天下の住宅街に『猛犬居ります御注意下さい』の立札がしてあつたりしたのでは文化国家が泣くだろう、この際街の不良の一掃と平行して野犬の一掃を関係当局に望みたい、人権が後廻しにされて犬権尊重の"御犬様時代"が再現されないようにお互に注意したいもの

(A)

ボートレート

吉田金太郎氏作

傳統を誇る新國劇

舞台から映畫へ兩巨頭出演

小次郎(島田)は細川家に仮縁五百石で抱えられ武蔵(辰巳)に勝つては師範格となる筈、彼は武蔵を求めて出京途中武蔵を仇とねらう女お徳(桂木と同道、小次郎は吉岡をたきつけ二代清十郎と武蔵を試合させついで三代伝七郎四代又七郎と試合させる、お徳は武蔵を懐剣で突くがかえつて彼に慕われる、武蔵は又七郎との試合が約束を異り矢を使うのに対し怒つて又七郎を斬る遂に船島で武蔵と決戦する小次郎は縁者の娘照江(淡島)と八百石をかけていたが彼を想いながら自害した八寒太夫(淡島)の予言通り武蔵に敗れる、松竹京都映画監督マキノ雅弘、同時上映 **モンテンルパの夜は更けて** 新東宝映画監督斧川恒雄、上原、香川、山内、花井ら主演(二日二本立興楽館)

武蔵と小次郎

竹画松映

五本の指 トルコ駐在英国大使の執事デイエロは信頼を奇貨として機密書類を小型カメラに収めドイツ武官モイズイツシコに売却財貨を獲得し米仁人アンナを彼に近づけ機密売買に当らせた上金と押しで彼女を征服、気付いた英国の放つた逆間諜に彼はアンナとスイス逃亡を計るが彼女に逃げられる、彼はノルマンジイ上陸作戦の機密を得て売るがドイツは問題せず敗れる原因となる、南米に逃れたデイエロはニセ札を使い官憲に捕まり山とつんだ札を風に散らしながら最後を笑いこける、廿世紀フオツクス五二年度作品ジエイムス・メイスン、ダニエル・ダリユウ主演、同時上映 **男性都市** ユニヴアーサル映画マレーネ・デイトリツヒ、ランドルフ・スコツト、ジヨン・ウエイン主演(二日二本立興楽館)

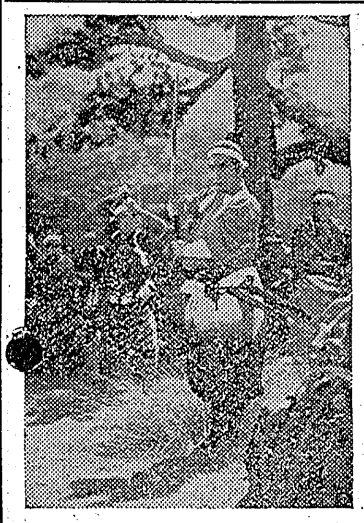

激流

東京に悉入陽子(島崎)をおいて東北の山の中のダム工事場に着任した俊介(三船)はリウ(久慈)にトラックで送られる、リウは母も父も失い飯場で働いている勝気な娘で俊介の歓迎寝席上ダニの篠原の手から救つた雛弥(田川)之江の二部落の長塩山と矢館は代々反目し合い矢館(市川)が塩山(月形)の妹雪乃(長谷川)と逐引中を塩山一家に連れ帰つて情勢は険悪となる、代官は西家を馬賊馬賊隊を使つてつぶそうと計り、塩山一族は矢館の姉おとわの娘をさらつて矢館の弟小次郎は傷ついた身を川之江のおくめに介抱される、一方代官は矢館を装つて塩山の家宝を盗ませたので二人は仲秋の夜対決する東映京都映画監督松田定次同時上映 **玄海灘の狼** 新東宝映画監督志村敏夫、藤田、堀、眞川月丘姉妹ら出演(二日八日二本立良劇)

大佛開眼 天平十年奈良へ都が移り聖武天皇は五丈五尺の大仏建立を仰せいだされたが宮廷内に政治抗争が起きる、造仏長官公麻呂(小沢)は自信を失うが大僧正行基(大河内)にはげまされ国人(長谷川)を助手にとりかゝる、国人は設計に没頭し悉入麻夜売(京)は淋しがる、悪人達は彼女を利用し彼女に妖しい踊りをさせそのすきに大仏の右手の鋳型に砂を注入崩壊させ竪立は中止、行基の遊説もあつて竪立再開し大仏の顔の鋳型の中に悪人達は異物を入れさせた、銅が注入された時奥変をさとつた国人は身をもつて防ぎ完成した大仏をみながら死ぬ麻夜売は大仏の掌の上で狂い踊る大映京都映画監督衣笠貞之助、同時上映 **間諜エルナ**(四―十日二本立世界館)☆

小名濱

▼金星座『どうくつ』『坊ちやん重役』二十九―二日『お茶漬の味』『安城家の舞踏会』三―八日

▼金美館『クイズ狂時代』『山河を越えて』『阿波の鯉子』二十九―一日『生きる』『オマハ街道』二―五日

社教の宣傳カー

來郡日程

九日、川部小学校▼十日、田人小学校▼十一日、入遠野小学校▼十二日、磐崎小学校▼十三日永戸村台戸公民館▼十四日、小川村公民館

県社教課の宣伝カー"みどり号"が次の日程で来郡社教指導啓蒙を行う―

▼十二月八日、大野村公民館▼十五日(三阪、沢渡、高久、夏井、鹿島)▼十六日(鹿島、高久、夏井、磐崎)▼十七日(大野、磐崎)▼十八日(大野)

狂犬病豫防接種日程

平保健所では二十七年度狂犬病予防接種を次の日程で行う、なお登録犬は無料、未登録犬は登録料三百円を添えて接種をうける

▼十二月五、六日(平、江名、湯本、内郷)▼八、九日(平、磐間、四倉、小名浜)▼十日(赤井、好間、亭野、小名浜)▼十一日(赤井、好間、川前、亭野)▼十二日(大浦、小川、川前永戸琴輪)▼十三日(大浦、小川、永戸琴輪、三阪、沢渡)

陰の聲聽く

投書箱設置

湯本一中では生徒の隠された声を聞き教育効果の向上を図るためこのほど校内二カ所に希望投書箱を設置した、『黒板に字をもつと大きく書いてもらいたい』『もつと丁寧に教えて下さい』など先生に対する建設的な要望事項や『誰々はバーマをかけている』という個人的な中傷など学習生活面の率直な意見が多数ありそれぐの問題はホームルーム及びクラスで自主的に解決し回答をつけて廊下に貼り出し公告することになつている、今まで生徒会などで表面化されなかつた陰の声が聞け指導上有益なので永続的に行うことになつている

湯本一小講演會

湯本一小では十二月三日午後一時から講堂に教育講演会を開く、講師は社会教育著作山美八氏で演題は『家庭教育について』

中二本湯

城かやのオルクター

看護婦募集

内科
小兒科
鈴木醫院
平市鍛治町七―電五二一

自動車運轉試驗

期日　十二月十六日より
場所　小名濱町
志願心得受験希望者は、自動車運転免許書二通、戸籍抄本又は居住証明書最近(六カ月)撮影の上半身脱帽名刺版の写真二葉
注意　人員は制限がありますのでなるべく十二月四日迄午迄に平市警察署に提出せられ度い
昭和二十七年十一月二十六日
平市自動車運転者会長　堀川清

ラッカー塗裝

技術と設備と場所を誇る
当工業所へ検査時の御用意に一度御来店をお待ち致して居ります

菊地塗裝工業所
平市菱川町二六電五四六

念開店記

大賣出し

原價販賣　12月5日まで

このたび駅前大通りに開店致しました、より良い自家製品を薄利多売をモットーとして販売致します、特に記念売出し期間中は『原価』をもつて販売中です、是非一度御覧下さい〃

タンス　鏡台　針箱
ベビータンス　洋服タンス
戸棚　洋服タンス
家具一式

自製家具専門店
明智タンス店
平市駅前大通り
製作所　平市六丁目

御婚禮家具

漆器　事務用家具　一式

家具製造
和洋服

あるが
平・鍛冶町　電220

特賣中

新製おみやげ品

名物　珍菓
かもしか
地方発送承ります　料無造荷
平・田町
みよし

名菓
いづみ家
平市五丁目電一二七四

生地と洋服

高級
紳士服
婦人服
服地各種洋反物

御注文は迅速丁寧に御調製いたします

平市銀座通　電265
マルエ

風にゆれやすい髪に
ヘアトニック
牛薬局
平市五丁目電一三四六

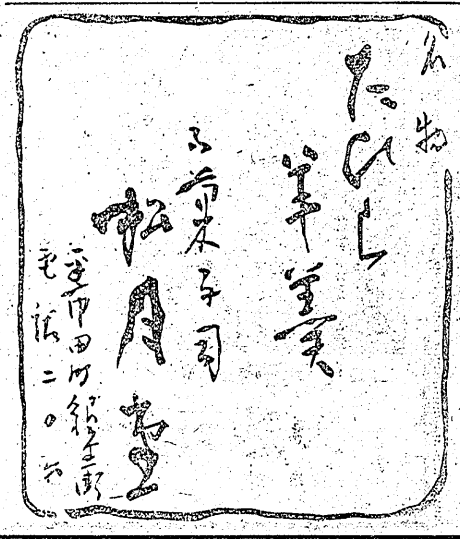

お客の目をひく
完全センベケース

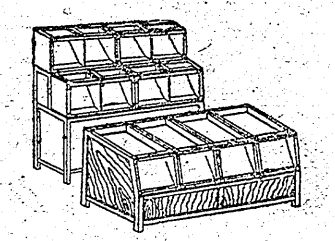

完全センベケース代理店
吉村ガラス商工ケース部
平市長橋町30　電689