(1) 日刊（除月曜） 昭和21年6月1日 第三種郵便物認可 昭和24年2月23日 運輸省特別扱承認第238号

いわき民報

夕刊 昭和27年10月16日（木曜日） 第1968号

夕刊 いわき民報

発行所 平市田町 電381 1222 いわき民報社
印刷兼発行人 田原登

津上ミシン

鈴木ミシン商會 平市自銀町電一〇九八

国体重量挙大会

豫想記

熱戦の場面展開

神谷（公）選手の敢闘期待

"国民スポーツの祭典"第七回国体は福島、宮城、山形三県で十九日から展開される重量挙は平市公会堂で二十日から三日間行われ二十日のフライ、ライト級には高松宮様が御臨席になるので各選手の意気はあがり奪斗が期待される、以下重量挙各クラスの敢闘する予想をしてみる

フライ級（十八選手）

同じレベルの選手が多いだけに白熱戦がみられよう、竹田誠（千葉県）が昨年優勝の南部良雄（福島県）を破り二百五十貫前後の日本新記録が樹立されるかもしれない、南部も二百三十七・五で最近好調にあるだけに面白くなりそう、三位は野牧一雄（愛知）丸井忠（兵庫）丹田康生（山口）八尋静男（福岡）の四人の争いとなるだろう

バンタム級（十六選手）

優勝争いは三浦和男（神奈川）神谷公夫（福島）だろう、三浦は二百七十五を記録しているだけに強みがある、神谷はスナッチで八十五の日本新記録を出しているが合計二百五十七・五、見逃がせないのは丸山晃平（岡山）で神谷と同記録でありジャークに百七・五の日本記録をマークしており優勝を狙っている、青柳照夫（宮城）岡野和以（愛媛）がダークホース

フエザー級（十七選手）

昨年優勝の丸井太一郎（兵庫）と白鳥博義（福島）が二百六十台で優勝争いとなるだろうが丸井に分がある、片山進（山口）南治作（奈良）東条正一（徳島）で三位争いとなるだろう

ライト級（十九選手）

アジア大会選手の窪田登（岡山）の優勝は確実、三百三・二の日本記録を持つが予選に三百十をマークしているだけに新記録樹立を期待したい、二位は松本智（福島）と平賀利夫（愛知）が実力伯仲で二百九十位で白熱するだろうが松本に一挙二位獲得を望みたい、原田繁信（東京）がダークホース

ミドル級（十五選手）

三百七・五の日本記録をもつ藤原八郎（徳島）の優勝は確定している、二位は昨年ライト級三位の清村義明（愛媛）だろう、神谷務夫（福島）と佐藤勝夫（岩手）が二百六十二前後で競り合うだろうが神谷に勝味がある

ライトヘビー級（十選手）

吉田広一（徳島）に一番分がありそれに次いで黒川晋（愛媛）佐藤信軍（宮城）があり地元の渡辺昌幸の三位入賞はおかたつかない

許可漁業 十一月から

本年度県海面漁業調整規則による許可漁業中型旋網など十三種、四百七十四件の許可料徴收は十一月一日から行われるが平市県水産事務所では許可料はおよそ百万円にのぼるだろうといつている

朗報得て歸る

勞災病院 四度目の陳情

福島労災病院建設期成同盟会では去る三、四の両日青山副会長ら代表十二名が上京大蔵、労働両省に対して常磐地区の特殊性を強調し同病院建設早期実現のための四度目の陳情を行ない二十八年度中には基礎工事のくい打だけでも完了したい旨の朗報を得て帰郷した

すでに全国では平（茨城県）甘立地区を含む）を始め北海道、広島、山口、岡山、香川、門司、佐賀の八地区から建設陳情が出ているが労働省としては二十八年度新設予算五億円でブロック病院一カ所同分院三カ所の建設だけしか計画して居らず、更に大蔵省としてはこれを下廻つて三億五千万円でブロック病院一カ所同分院一カ所だけしか計画して居ない有様で、数多い新設陳情地区と対抗して新設実現を図るのは人知れぬ苦難が伴つているしかし今度の陳情で分院が一カ所に限定されても特殊地域として自他共に認める平地区への新設はほゞ確定的で、既に建設敷地は内郷町磐城共立病院附近一万坪が内定され地主との売收交渉も着々功を收めている、なお新設予算の最終決定は今月中旬と予定されて居り成行が注目されている、現在のところ労災病院は全国では九州、東京、栃木の三カ所だけにしかなく二十七年度予算で新設中のものには関西ブロック（兵庫県尼ケ崎市）東北ブロック（宮城県仙台市）熊本分院（熊本県八代市）秋田分院（秋田県大館市）の四カ所がある

縣會で採擇

なお十三日の臨時福島県議会では県内に労災病院を建設するについての緊急建議案を採択した

選擧名簿脫落者 市に届出よ

平市選挙管理委員会では九月十五日現在で基本選挙人名簿の調整を行い十月末日迄に完了するが、未だに選挙名簿の登載資格申請をしていない者は十月二十五日まで市庶務課へ申込む様のぞんでいる、なお十一月五日から十五日間、調整した基本名簿の縦覧を行うので申請漏れ脱落などある場合は異議の申立てを行うことゝなつている

年末年始は酒不足か

今年の暮や正月には又お酒が少くなつて来るでしようと平税務署では云つている

同署の調べによると昭和二十六年酒造年度（昨年十月から本年九月末）の管内における生産高は六千三百四石、この内訳は清酒五千七百八十二石、焼酎五百二十二石これに対し売上げ高は清酒四千五百十石、焼酎五百十石と手持が幾分残つているが、このほか清酒は他の生産地から相当数仕入れており全部で一万三千二百石の売上げ実績をみせこの儘でゆくと新酒の出廻る二三月ごろまでには二千近く消費される予想なので今の手持では他の生産地からも仰ぐ仕入れが困難とあつて今年の暮や正月には又お酒不足、必定だというもの

固定資産の評價決定額 一日から縦覧

平市税務課では二十七年度固定資産税の第一期、二期分課税は二十六年度で決定したものを仮価格として賦課しておつたが、これを十二月と二月の二期に亘り調整することになり目下その基礎計算を行つているが田地をのぞいて幾分昨年の課税より下廻る見込み

同課では十一月一日から二十日まで二十七年度の固定資産の評価決定額を市税務課並びに各支所で一般に縦覧に供するので異議の申立てのある場合は十一月一日から三十日迄、届出るよう呼んでいる

圖書部會開く 作文など募集

湯本町公民館図書部会は八日午後六時半から開き読書感想発表会及び省の後十一月三日の文化祭を中心にした行事につき協議した結果、町内小中高校生に呼びかけ読書に因む作文、ポスターを十九日締切で募集すること並びに映画鑑賞会を開くことを決定した、なお冬季を迎えるので図書室に暖房装置を行うことになり近く審議委員会に請願することになつた、又映画鑑賞会については来る二十五日午後六時半から部会を開き、テールにつき協議するが、その他十一月行の業握と日刊雑誌の選定などにつき研究することになつている

草野村便り

◇草野村公民館では例年青年学級を一カ所に開設して来たが、部落が散在しているため出席率が悪いので今秋から小中学校の二カ所に開設、従来昼間行つて来たのを夜六時から九時半まで開設して勤労者を收容することになつた、十一月の農繁期を迎えるので十月二十五日閉講するが、毎週土曜日に行つており自主的に受講生が教科及び講師の選定を行い教科内容は生活教養に重点を置き職業家庭、社会時事問題など実用的なものでその他臨時に研究会、討論会、音楽会なども開くことになつている

◇草野村では十日午後一時から役場会議室で戦傷病者身体障害者の慰談会を開く

共募金を完遂

平市の共同募金は戸別で一万一千四百円（目標一万三千四百円）月見町九千百円（目標同じ）でこの程完納した

きのう聖炎旗到着

市役所に一泊 きよう石川へ

宮城県から秋深いみちのく路を一路南下した第七回国体聖炎旗は相馬、双葉の両郡を経て十四日午後三時二十八分石城郡の中継地四倉町へ着いた、晩秋の紅葉に包まれた磐城の山々が開れた秋空に映えて聖炎旗の来郡を歓び迎えるようにも見えた、かくして聖炎旗はみのりの田園に働く農民たちの歓呼に送られながら四倉街道の松並木を縫つて一路平市へと突き進み午後四時五十分重量挙競技開催地平市への第一歩を印した、此の日聖炎旗を迎える平市の空は夕やけ雲に照り映えて、聖炎旗に似たまつかな夕空にさく裂する歓迎の花火の爆発音と沿道を埋めた歓迎陣の歓呼と拍手の嵐は街を興奮と感激のるつぼに巻き込み、そのよめきの中に昨年の日章旗がスポーツ日本を表象するかのように夕風にはためいているのが印象的だつた、このよめきの中で草野村青年会員の手から聖炎旗を引き継いだ市民代表リレー者長谷川市教育課長ら二十二名の選手は白鉢巻白足袋の軽装で隊伍堂々と奉持、歓迎の先導車を先頭に中継地鎌田山下を出発、歓迎の嵐にもみくちゃにされながら大会気分一色に塗りつぶされた市街走路を突つ走り午後五時二十分諸橋市長始め大会関係者の待ちわびる聖炎旗宿泊所平市役所玄関前に到着、スピーカーを通して流れる国歌君が代の奏楽の裡に厳かに奉納を終えた、聖炎旗は同夜市長室に一泊し十五日午前七時五十分県教委石城出張所長山田寿平氏ら二十一選手に奉持されて同所を出発、内郷町小島地内の中継地まで送られて内郷町代表に引き継がれ湯本上遠野を経て石川郷に向つた

戰犯減刑の嘆願に回答 關係者喜ぶ

石城社会福祉協議会では去月十六日石城郡関係者戦犯の慰問のため上京した際、米、オランダ、濠洲の各大使館に行き減刑釈放の嘆願を行つたが、十三日米大使館から『減刑は日本政府の職務もあつたので考慮しており米大統領はこれに関する委員会を設けて事を進めている』旨の回答を受け関係者は慰眉を開いた

視察旅行

内郷町内郷長会では十六日から一泊二日の予定で学校教育併設及び市町村教育の一般を研修するため東京千葉方面に視察旅行を行う

前節賣上げ 千二百萬圓

十月平競輪前節三日間の売上げは千二百六十一万三千八百円だつた今回は国体開催の関係で若松場外売場は休み、郡山場外売場は後節（十八、十九、二十日）から休むこのため本月競輪には余り期待は望まれていない

江戸前壽司 割烹 小料理 和洋食 そば
◇明るく衛生的で手軽く安い奈加やの味覚をセヒ〃
出前迅速 奈加や 平才樋小路電395

時計は 平・中央通 ナニノ 電二三六四

食通 平 和合 食通のお客様から御愛用を頂ける品質 大沼商店 千葉 東京

谷 衣料品の店 平 かみや

おにくとおそうざい デラニアン 藤越

○看護婦急派の御用命に応じます。○家政婦も御利用の程を。○電話307番。 平市南町 看護婦 家政婦 斡旋所

店 サケのみせ 酒きし深 平五・六工分通り電二二七四

秋！ ハイキングに… 誠光堂の腕時計 ◇新製掛時計盛大入荷◇ 平市銀座通電一四九六

金庫は 藤 藤森

夢慢の洋食 の 丼 二田町 九

刊　日（除月曜）　1カ月金100円郵送126円（週2回四頁建）　定価一部（二頁）3円（四頁）6円　（第三種郵便物認可）　いわき民報　夕刊　昭和27年10月16日（木曜日）第1968号　(2)

市制十五周年記念 來月廿三日祝賀式

懸賞附假裝行列など擧行

平市では市制十五周年記念並びに復興祭の行事に就き十四日午前十時から部課長会を開き協議したが次の通り大綱を決め来る二十七日の臨時市会まで行事予算を取纒め提出することになつた

市制十五周年記念並びに復興を兼ねての祝賀式典は十一月二十三日午前十時から第一小学校講堂に開く、招待範囲は市議、官公衙長、消防団幹部、郡下各町村長、銀行、一般会社、炭鉱代表、県知事ほか県庁各部課長、五市々長、議長、地元出身代議士、県議、前市議など約四百名を予定、この式典には▼市議三期以上つとめた者▼勤続十五年以上になる市吏員▼その他網元産業、社会事業等の功労者を表彰する、この日は打揚げ花火で全市民に祝賀式典を告げ三十米道路（消防署附近）上に舞台を設置、漫才、芸妓の手踊り、炭鉱踊り、獅子舞などを市民に披露し、懸賞金附きの仮装行列も行う、このほか十一月三日には祝賀行事の一つとして日大競技部の選手を招き市内高校選抜の選手と陸上競技大会を行い、オリンピック選手三名（招聘者未定）も招聘する、平地区婦武徳殿では平市の発展史をパノラマ式に一般に公開する自治資料展覧会を開催する、なお同会議では記念事業として▼松ケ岡公園に豆電車を設置する小動物園を設ける▼中塩地内に硬式野球場を建設する▼鉄北地区に保育所を設置する▼市内三カ所の児童公園を整備する▼三十米道路のロータリーに記念碑、噴水を設備する等の提案がなされたが多額の経費を要する問題もあるので慎重検討することになつた

この行事は二十一日から開幕する第三回磐城産業文化祭や平市で催す県山林復興大会、県木炭品評会もあるため近来ない盛況を予想されている

県木炭品評会は十一月二十二日から二十四日迄の三日間平市商工商に於て開催、役員改選並に県大会に提出すべき議題について協議した、新役員次の通り

会長　新妻隈男（留任）　二商
副　〃　押切良祝（留任）　磐商
副　〃　高萩精玄　小名商
幹事　椎名勇雄　四倉商
〃　御代武久　平商
〃　木幡宛　湯本商

敷地に四萬五千坪

工場の誘致へ市から回答

平市ではこの程県綜合開発調査局から工場誘致に有望な敷地の調査報告を二十日迄報告するよう要望してきた、これは県当局が只見川電源開発に伴う産業振興策として工場誘致計画の基礎となるもので市当局ではその適地として

▼中平窪向川原地内の三万坪（坪当り買収価格二百円）
▼鎌田鎭崗地内の五千坪（坪当り二百円）
▼九品寺地内の一万坪（坪当り千円）

の三カ所を挙げて工場誘致に伴う従業員の斡旋、水利便宜供与、工場敷地の買収見込み充分—と地元の協力体勢は充分であり特に工場誘致ともなれば『固定資産税に対し減免の用意がある』と回答した

無届建築に取除き命令

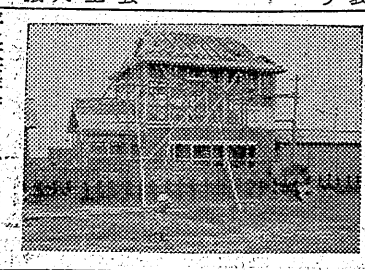

平土木監督所では小名浜町字辰巳町無番地（小名浜臨港鉄道南側）馬上融氏が建築中の二階建三十五坪の住宅に対し十日建築停止を命ずると共に小名浜港務所でも県有地の使用はまかりならぬと十一日同人宛通告した、港務所側の見解によると臨港鉄道南側の県有埋立地五千四十坪は常磐炭鉱に貸付けてあり将来第二埠頭の建設の計画もあるので民家の建築には不向だと見ているのに対し、こゝ数年来借地人の常磐炭鉱は勿論港務所へも無断で二十四世帯が新築住居をかまえ当局を手こづらせていた矢先堂々と無届で二階建の本築を始めたので建設停止処分に附したもの

小名浜港務所談＝こう云うことを黙認すると取締がつかなくなるので県としても取壊させる方針らしいが県有地貸付条件の第十一条にも規定されている通り常磐炭鉱の同意書がなければ県有地の建築は認められない、更に無届建築とあつては普請同断だ本町通りからも見えるような大きな建物を勝手に建てられてはたまらない、去る六日の上棟式の際も注意したのに聞入れず横車を押すやり方は横暴過ぎる

馬上融氏談＝私は何にも知らずに建築を始めたものでこうなった以上正式の許可を受けてから建築を続けたい（写真は問題の建築家屋）

踏切の移轉 認可さる

内郷町では御台場から御厩に通ずる踏切移転を水戸鉄道局に請願中だつたが十四日認可された、同踏切は幅員六米、全長一八五米で産業道路開発のため移転するもので来年八月まで完成の予定

北部連Pを結成

草野地区連合PTA会では十三日午後三時から草野中学校に北部連合PTA会の結成式を行つた、会長は大野村の吉田英武氏でこのほど渡井、商久、豊間の一町二村が新加入したため北部連Pとして新発足することになつたもの

役員を改選

高校國語科研究協議会

平石城地区高校国語科研究協議会役員会は十四日午後二時から平工

役員を改選

平人權擁護委員協議会総会は十四日午前十時から福島地方法務局平支局で開き小野法務局長、青木人權擁護課長らが出席して役員の改選を行つた、なお県下連合協議会は二十九日郡山市婦人会館で開く役員は次の通り

▼会長、真木桓（平）▼常務委員、平方部草野四郎（内郷）小名浜方部井上純（湯本）菊多方部樫村清（植田）南双方部遠藤

勿來中増築 年度内に完成

勿来町中学校増築問題は去る九日の町会で大教室増築する事に決定工費予算は約四百万円で近く指名入札に付し年度内に竣工の予定

金山に電燈 豫算を提案

植田町字金山地内には現在農家が約三十戸と約五町歩に亘る植田町営林営の苗圃が出来たが電燈設備がないので町当局並に営林営ではこれが実現方を嘆願していたが遂くも年度内に概算百万円の予算で施設すべく町会に附議することになつた

平一中五周年 十六日に式典

平一中創立五周年記念式典並に祝賀式は来る十六日午前九時から校庭及び講堂で挙行する

けさの地震

十五日午前九時十分ごろ石城地方一帯にかなり地震を感じた、小名浜測候所の観測では震源地は千葉県銚子沖の海中（北緯三十五度八分、東経百四十一度）最大全震巾千三百ミクロン、小名浜は軽震

供米割當量決る

石城郡の一市二十九カ町村の二十七年度産米供出割当会議は十五日午前十時から石城地方事務所会議室に各市町村勧業主任が集まつて開き協議の結果、割当量の六万千三百七十石の各市町村別割当量を決定した、市町村供米割当量は次の通り（単位は石）

泉三、四四六　渡辺二、八九三　植田三、一二一　山田二、一七一　錦二、七〇二　勿来三、八四三　上遠野一、八二〇　入遠野四八六　川部六二六　田人九五　夏井二、六一八　内久一、九六八　豊間一五五　江名八二六　鹿島三、一四四　小名浜四二六七　磐崎三、五三四　湯本四一三　内郷一、〇二六　好間一、四三八　赤井一、六五五　永戸一二三　琵琶二三一　沢渡八三　三阪七九五　草野五、〇六一　大浦三、九九〇　四倉一

教育研究大會 十八、九日 湯本公民館

教組石城支部主催の第二回教育研究大会は愈々十八、十九の両日湯本町公民館に郡下小中高校教員代表凡そ五百名を集めて盛大に開催される、当日は分科会及び全体会による研究発表と福大教授大竹正三郎氏の『安政条約と日米安全保障条約について』と題する講演が行われる、各分科会の研究テーマと発表者次の通り—

▼第一分科会『六三三四制を通ずる教育制度上の諸問題と地域の綜合教育計画実践報告』鈴木登（内一中）遠藤松三（泉小）矢吹磨勝（豊間中）
▼第二分科会『教職員の職場生活における障害の実態とその対策』赤津徹（大野二小）高橋彦士（赤井二小）白土五郎（藤間中）
▼第三分科会『社会教育、勤労青少年の教育の諸問題』大谷昭（錦塩小）小野正雄（内郷尚）竹田貞生（磐崎尚）

鐵道變遷の資料展 観覧者で賑う

平駅では鉄道開通八十周年記念行事として十四日から平駅待合室に開通から現在に至る変遷を語る資料を展示した、毎日通勤、通学者や旅客らの観覧者で賑わつている（写真は平駅待合室の展示風景）

男女事務員三名 女店員三名募集

▼第四分科会『特異児童の問題とその対策』矢吹トメ（草野小）黒川竹博（夏井小）佐藤満郎（湯一小）石川精一郎（鹿島中）
▼第五分科会『児童生徒学生をめぐる社会環境の実態とその対策』篠塚安久（川前中）目黒義介（湯一中）野木宏（川部小）
▼第六分科会『学令前児童の生活実態とその教育問題（玩具遊戯その他を含む）』山田松之助（大浦小）渡辺昌子（永井小）野木千恵子（湯二小）
▼第七分科会『言語並に数生活に必要な基礎的技能習得の実態とその対策』中島義夫（宮小）吉間信輝（入遠野中）江坂秀雄（上遠野中）
▼第八分科会『平和と生産のための教育の具体的展開』猪狩フミ（藤間中）宮本義門（長倉小）

藤越 平市

御婚禮用貸衣裳 豊富取揃えてございますから御利用下さいませ 平市十五丁目三〇（二十三夜堂入口）電一三九四 佐川貸衣裳部

秋の味覚 榮養滿點 うなぎ どじょう キリ賣り 新鮮鶏肉 長谷川鶏肉店 平市白銀町大通

外科 整形外科 産婦人科 胃腸科 【勞災保険指定醫】 入院隨意 永井醫院 植田町本町43 電47

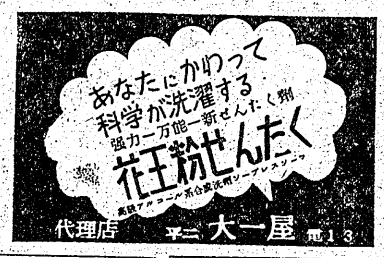

産婦人科 平市御田 松本醫院

凱旋門

悲哀・歓喜名コンビが描く情熱の傑作
シャルル・ボワイエ
イングリツド・バーグマン
全十三巻 上映時間二時間の大作遂に來る!!
16日より豪華二本立
上映時間

毎日			
ムービーニュース	凱旋門	ニュース	美女と盗賊
10時20分	10時8分	12時38分	12時46分
2時28分	2時36分	4時53分	5時1分
6時43分	6時51分	9時1分	9時9分

本年度グラン・プリをねらう 日本映畫界の王者大映の 野心的巨篇!
原作 芥川龍之介
京マチ子 森雅之 志村喬 三國連太郎 菅井一郎 東野英治郎 千秋実

「偸盗」より 美女と盗賊

世界館

火防宣傳車十台出動

片濱の方面を練り廻る

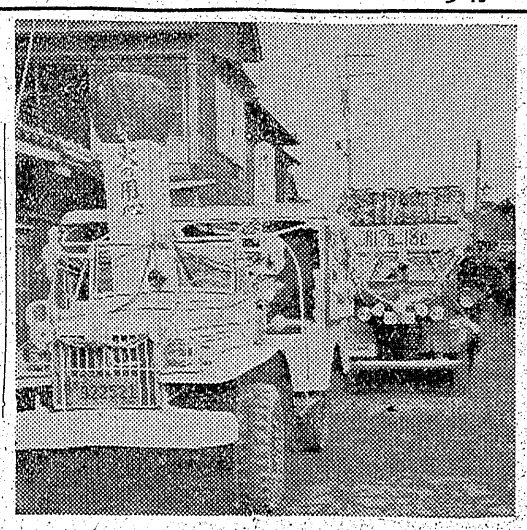

小名浜、江名、豊間、泉、鹿島の三町二カ村では火災予防週間に因んで十二日から各種の催しものを実施中だが、十五日午前八時五十分からは合同防火思想普及宣伝自動車行進を行つた、先ず小名浜から自動車ポンプ二台、コマンドカー一台、江名、豊間、泉、日本繊から自動車ポンプ各一台計七台が出動、志賀小名浜消防団長ほか各消防団幹員が乗込み泉村を振出しに午前中は小名浜、江名を巡回午後から豊間、鹿島を一巡、宣伝チラシをまいたり拡声機で〝火の用心〟を呼掛け多大の効果をあげた、なお小名浜町では十六日水利消火栓等の検査、十七日消防訓練十八日座談会や懇談会を開く（写真は繰出した火防宣伝隊）

情夫 鈴木を逮捕

杉山を殴つた容疑

小名浜地区署では泉村玉露小名浜運送店員鈴木信雄(三)を十四日午後暴行容疑で逮捕した

愛児二人を殺した泉村滝尻字松原ド丸江運送店員杉山重助(三七)が去る八月ごろ妻の久子(三七)と鈴木の関係を絶ち切れと意見したところあべこべに鈴木が憤慨暴行を働いたという容疑だが鈴木が否認しているので十四日身柄送検された杉山について詳しい当時の事情を聴くため十五日係官が平に出張した、一方妻久子の調書をとることになつたが同人の証言如何で暴行罪が成立するかどうかのカギとなるので注目をひいている、なお同署で

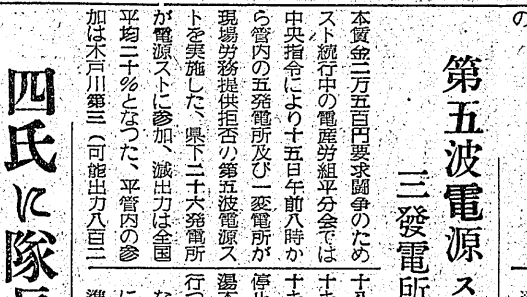

は鈴木の住居侵入容疑も調べたが結局杉山が鈴木の出入を認めていたので成立しない（写真は鈴木信雄）

山中で縊死

愛児に遺書

十四日朝九時ごろ赤井村畑子沢品川自傑瓦工場裏山に縊死体があるのを通行人が発見、平地区署で取調べた結果、妻菊の遺書から茨城県那珂郡平磯町菊山康治さん(四九)

四氏に隊長賞

強盗逮捕などに協力

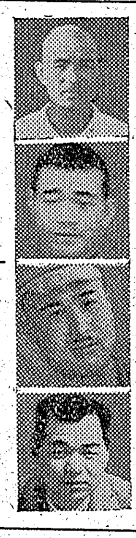

小名浜地区署では定時召集日の二十日午前九時から強盗犯人逮捕並に防犯に協力のあつた民間人四名に対する湯浅県国家地方警察隊長からの感謝状及び同署四警官への賞詞伝達式を行う

【民間協力者】

▼小名浜町林ノ上二〇〇雑貨商親谷繁助さん(四一)＝去る八月十九日夜十一時ごろ同家に押入つた東京都江東区生れ吉村昌一(三)この強盗犯人を負傷にひるまず逮捕したもの

サンマ船漂流

小名浜町下町馬上忠平さん所有さんま船裕光丸（四八ト）＝船長沼田期夫さん以下二十一名乗組み＝は十四日午後十一時ごろ岩手県ト

ド崎東微九十マイルの沖合で機関に故障をおこし漂流していると十五日午前十時十分ごろ小名浜漁業用海岸無線局に入電があつた

▼同町林ノ上二〇〇星製作所会社員野田吉雄さん(三七)並に泉村大字滝尻字中野坪一一六日本水素社員中野修さん(三七)＝両名は前記強盗犯人逮捕に協力したもの

▼泉村大字滝尻字上谷地三七ラジオ商武藤元二さん(三七)＝防犯運動の一環としてオート三輪車を利用同署管内各町村に巡り警戒活動に協力したもの

【警察官】

▼小沢警察巡査部長、熊田喜雄巡査＝昭和二十七年八月十三日電線窃盗犯人小名浜町大字住吉字浜宿一八鈴木伝(二)同字大町四七商荻光(二)の両名を検挙

▼吉田芳朗巡査＝昭和二十七年八月二十五日電線窃盗犯人小名浜町字鳥居北中野某(二)を現行犯で検挙

▼佐藤一巡査＝昭和廿七年七月二十三日小名浜町日本水素入荷石炭を秤として約四十万円を横領並に窃盗犯人同町弁別元日本水素社員千葉正男(三七)ほか一名を検挙（写真は上から熊谷野田中野、武藤の四氏）

天気予報

十五日

【今晩】東よりの風盛りがちの天気で小雨模様となる

【明日】北東の風や、強く小雨が降つたりやんだりの天気で一時本降りとなるが後北西の風と変り回復してくる、海上今晩次第に波立つ、明日は北東の風や、強くしけ気味漁船は注意を要す

（16日）

第五波電源スト實施

三發電所は運轉停止

本賃金二万五百円要求闘争のため目下スト続行中の電産労組平分会では中央指令により十五日午前八時から管内の五発電所及び一変電所が現場労務提供拒否の第五波電源ストを実施した、県下二十六発電所が電源ストに参加、減出力は全国平均二十%となつた、平管内の参加は木戸川第三（可能出力八百二十キロワット）大利第一（千五十キロワット）大利第二（四百五十キロワット）の三発電所が運転停止、夏井川第三、四時川第二、湯本第三変電所は会社側で運転を行つた

なお来る二十一、二両日には更に第六、第七の波状電源ストを準備している

サクラ咲く

小名濱で

小名浜町栄町三鈴木房吉さん庭先の山桜がほころび始め約二十輪ほど開花近所の人達の話題となつている、この狂咲きのサクラは十年程前この庭に生えたもので約五年位前から白い花を咲せていたもの、今まで狂咲いたことはないから豊漁の前兆だろうと云う（写真は狂咲きのサクラ）

闘内杯争奪 野球大會

廿六日開く

小名浜一市三町親善第二回関内正一杯争奪野球大会は二十六日午前九時から小名浜一中グランドで盛大に開く、四十才以上OBでリーグ戦を行うことになつている昨年度優勝チームは平市平、湯本、内郷、小名浜一市三町

少女が家出

湯本町浅貝阿部ミツ子(一七)磐崎村上湯長谷字長倉小野光子(一七)の両名は十日午後五時ごろ家出したまゝ帰らないので湯本地区署で行方を捜索中だが、両名は昨年新制中学校を卒業湯本町の双葉パチンコ屋に勤めていたが娘心から映画雑誌などにかぶれ花の東京にあこがれたものらしく、背後にもぐり周旋屋がいるのではないかとみられている

御挨拶

今回皆様の御後援により左記の場所に新築開業いたしました　御厚情に対し厚く御礼申上げます
今後とも何卒御指導賜わりたく御願い申上げます

院長　櫛田敏也
副院長　武川藤吉郎
医員　幕内春義
出張医院　橋本健二
〃　原田雛
事務長　小山淳治
婦長　日向芳江

医療法人　櫛田醫院
電話三〇二番

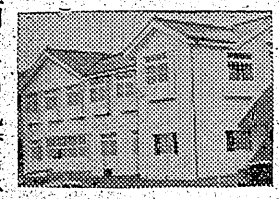

植田町番所下六五ノ一

寶定期預金

第17回　當籤番號

寶賞　10万圓　1組　6848

特賞　1萬圓　5 7 11 13組　6848
1等　1千圓　上記の組以外　6848
2等　500円　0504
3等　100円　各組共通　下三桁 095 274 437 461
4等　50円　下一桁 1
5等　20円　残り全部

重複当籤の場合は二重にお支払い
割増金は10月20日からお支払い開始

株式会社　大東相互銀行

東の店

チケット御利用下さい

靴專門店
菊一
平・三　電446

急募

一、自動車運転者（三年以上の経験者二名）
一、家具職具職（五名）一、製材丸鋸経験者（一名）
通勤又は住込み、家族持ちは住宅の設備あり
希望者は履歴書持参面談の上決める

丹野建設工業　株式会社
植田町本町電話自宅三〇一・工場二五七

國体見物

旅客募集

福島市行

来る十月十八日国体応援のため多数車輛が福島市へ参りますので御希望の方は御利用下さい

記

一、平駅前発午前八時一、料金　片道一人当二五〇円
一、福島市猪苗代午後一時一、切符は当日発売します

常磐交通自動車　株式会社

讓家屋

▲場所　小名濱字古湊鹽屋商店東隣
▲二階建店舗▲醫院、商店、會社向
▲有金庫、倉庫、電話にも御相談に應じます

家主　小名浜町　磯部音作

鹽屋隱居　電四六五番

美津濃の

野球道具がもらえる！

6枚で　球団マーク
60枚で　野球帽
80枚で　トツプボール
100枚で　雑誌
200枚で　バツト

グリコの中に入つている賞品券をあつめると……上のような賞品がもらえます
（10枚・5枚・3枚券などが入つています　その他13種の賞品があります）

グリコスポーツ友の會
に入りましよう

樂しい僕らの移動動物園

（世界的調教師クレメンス氏登場）ライオンの曲藝

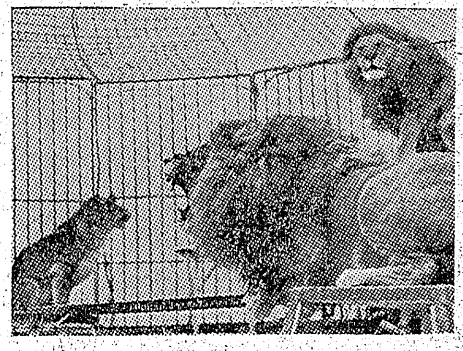

會場　平市營球場（平第一小学校校庭）
會期　十月十八日より二十二日まで
入場料　當日大人七〇　小人五〇

主催　平市　福島県　県教委事務局　上野動物園
後援　東京都　日本国有鉄道　朝日新聞社

懸賞募集

十月十七日午前九時平駅前発会場の平市営グランドに至る間（約二㌔程）を歩きますか？
▽行列順序＝朝日新聞ニユースカーラクダ、象、クレメンス氏、ライオンの順▽賞金＝一等三百円一名　二等二百円二名　三等百円三名▽的中者多数の際は抽せん▽締切十月十六日（十六日附消印有効）▽用紙官製はがき▽宛名平市役所教育課

カバヤキャラメルのカード50點で

すばらしい本をさしあげます

お子様方に一番喜ばれる日本一のカバヤキャラメルのカード合せ

今回カバヤ文庫が出来まして五〇点ですばらしい本をタダでとりかえ出来ます、全国の小売店でどこでも販売して居ります文庫のとりかえは小売店又は代理店で取扱つております

代理店　平市二丁目平館前電一〇一四　葉子間屋　伊藤雅康商店

職業家庭科大會開く
來月十四日から四倉中で

県職業家庭科研究会、福大学芸学部教委事務局共催の職業家庭科大学公開講座は十一月十五、十六、二十二、二十三の四日間文部省モデルスクール四倉中で開く、講師は福大学芸学部教授らが予定されている、修得課目は職業科、家庭科職業指導、教科教育法、教材研究でこのうち一単位が授与される浜通りに於ける大学公開講座は今度が初めてだけに成果が注目されている

菊花共進會
來月小名濱で

小名浜町菊花同好会では小名浜観光協会並に町役場の後援を得て来月一日より一週間第一小学校正門前石井医院庭で菊花共進会を開く

演劇大會の準備打合會
廿五日開く

〝学生の演劇祭典〟県教委、平市教委共催の県下商校演劇コンクール大会浜通り地区予選会は十一月十六日平三小講堂に平市及び浜三郡の商校演劇部を集めて開かれるが、これに先立ち二十五日正午から教委石城出張所に関係各校演劇部代表生徒並びに責任教員を集めて第一回準備打合会を開き開催方法について協議する、昨年度は磐商、平工商、磐女商、平商商、内郷商、四倉商、双葉商、相馬商の八チームが参加している、なお上演時間は一時間以内となつている

組織の強化が大切
公民館主事會議開く

石城郡公民館主事会議は十日午前十一月中旬県主催で開かれる青年学級研究集会に参加すること、基礎的なもので共通性のある青年学級テキストの合同編集及び青年会の育成などにつき討議し午後零時半散会した

動物園宣傳のチラシ撒く
空から五万枚

平市では愈々十八日から二十二日までの五日間、市営球場（第一小学校々庭）に開催する上野移動々物園の宣伝に大童で朝日新聞社から届いたチラシ五万枚、ポスター五百枚を各方面に配り前売券は三万五千枚のうち約二万五千枚は消化、特に世界的ライオン使いの名人クレメンツ氏は平市で実演した後すぐアメリカに引あげるとのでこのチャンスを見逃さない様にと宣伝に力を注いでいる

既報＝磐女商の校旗祭体育祭は十二日開き父兄や卒業生多数の観衆があり賑わつたが、中でも『舞踊への勧誘』と『石城民謡盆踊り』の新作舞踊の発表があり人気を博した（写真は新作石城盆踊り）

二つや山で撮影會開く
來る廿六日

湯本町内のカメラ愛好者によつて結成された湯影会例会は十日午後大時から公民館会議室に開いた結果来る二十六日二つ箭山で有志十八名の撮影会及び十一月五日相馬郡中村に出張撮影会を開くことを決定した

好間村の體育大會
廿六日開く

好間村では二十六日午前八時から好間中学校グランドに全村民を挙げての体育大会を盛大に開く、各種団体及び部落対抗で多彩な種目が盛られており、同日は七十才以上の高齢者約五百名を招待し敬老席を設け慰安することになつている

好間三小運動會

好間三小では十九日午前七時半から創立落成記念第一回運動会を開く十八学区に新設された補導会並びに青年会、婦人会も特別に参加することになつており、又母校の好間一小六年生四百五十名を招き特別競技も行うことになつており全児童に記念品を贈る

内郷地區中學排球大會

教組第三方部（内郷地区）中学校対抗バスケットボールは二十三日午前十時から赤井二中グランドに開く

グライダー競技大會
三日内郷一中

内郷一中では十一月三日の文化の日を卜し午後一時から同校グランドで各学年別のグライダー競技大会を開く

花柳登代藏舞踊會開く
來る廿五、六日

在平二十周年記念花柳登代蔵舞踊会は二十五、六の両日午後一時から平市公会堂で開く、出演者は登柳会、平芸妓屋組合、平料芸組合おどる座など六十余名で舞台装置は東京の志手田幸八郎、大道具は平市の中島湖洲氏らが当る、番組次の通り

▼初日　長唄種時三番そう、常盤津三俣の松、清元かいらい師、常盤津戻り駕、清元鞍馬獅子、常盤津三つ面守、長唄鏡獅子、清元かさね、長唄京鹿子娘道成寺、常盤津山うば▼二日目　長唄種時三番そう、常盤津三俣の松、長唄羽根かむろ、清元神田祭、長唄鷺娘、清元忠信、長唄橋弁慶、清元白玉椀九郎、常盤津将門、清元夕立、長唄連獅子、常盤津山うば

少年院など視察

内郷町民生委員副常務赤土興栄氏ほか十四名の一行は十六、十七両日一泊二日の予定で仙台市東北少年院、福島県中央児童相談所及び愛育院、保育所の慰問視察を行う、なお補導研究のため福島県民生部、少年保護観察所などの視察も行い慰問激励することになつている

研究物の放送
湯本一小で

湯本一小では去る十三日から児童の学習研究心を高めるため昼休み時を利用し各クラスごとに学習研究物の放送を行うことになつた、月火木金の四日で朗読、音楽、演劇などを行うことになつている

國体應援へバス福島へ
十八日朝に

常磐交通では十八日、国体応援のため多数車輛が福島市へ出発するので次の要領で国体見物旅客を募集している

▼平駅前発午前八時▼福島市着午後一時▼料金は片道一人二百五十円▼切符は当日発売

外科
眞木醫院

平市南町（公会堂通）
胃腸科
泌尿器科
性病科
電話一一九五番

内科 小兒科
佐藤醫院

佐藤正雄
平市仲間町二〇

正札堂洋服店

ピッタリとお気に召すこと うけ合い!!
平市大通り

○開業御知らせ○

タクシーの御用は
菊地タクシーへ
電話一九一番
（平市搦樋小路三一）
◎小型新車を揃えました　どうぞ御利用下さい
旧市内百円均一

○蛇の目ミシン

平市南町電九六〇
草野ミシン商會

名物珍菓 じゃんがら

送料無料　地方發送承ります
平・田町 史六九一 みよし

いわき名物銘菓 黒ダイヤ最中と羊羹

常磐
平市田町電936
市川パン店

空水

カバン加工修理専門改造

今村鞄所
平市一丁目二聚楽館ウラ

中田町 寿しはるみ

よりどり

平市門店食の店
中野洋品店

洋服は高萱

平二

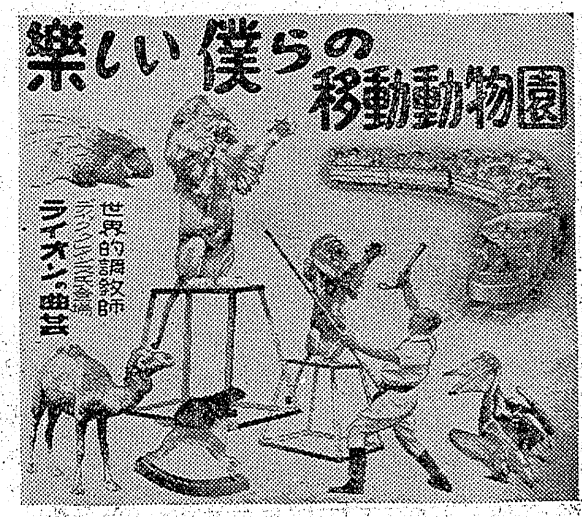

大紹介

総天然色
メトロが放つ
レヴュー映畫
の最高峰
ヴエラ・エレン
ジーン・ケリイ

ハリウッドカレム

映画
上マン
時彩
同色
ボーイの
『我がホーレン草は縁なりき』
ビング・クロスビイ
ボブ・ホープ
ダイリー・クーパー
バーバラ・スタンウイック
ポーレット・ゴダード
他パラマウントスター
四十人総出演!!
16—20日
聚樂館

中秋日記

吉屋貞一

夜毎の秋雨しきりにブリキの盥をたたく、休養日のためラジオが閉め出されたので聴雨と洒落て見るか、階上の出窓に朔風の蝕は水しぶきを浴びて葉はうら枯れ柵は飛び散つて行方も知れず、まわりは徒らに雑草の茂るに任せたところ其風情は案外に趣き深いものだ。私は道端の草の花に心を惹かれるが、名も無い野の花に一きく涙を注いだという泰西詩人もあるが、名も無い野の花に一きく盛し療養園も同様の趣旨と考えられるが、『人生到るところ花あり』といつて瞳窗のやりどりかどうか、これも一理の人生風景かとほけたから、まんざら捨てたものでなかろう。

人間の生み放しは慈くない、盲唖学校のあるのは当然過ぎるわけで、アメリカの教育で特殊児童教育（ハンデキヤプト・チルドレン・エジユケーション）は相当に重きを置かれ、し体不自由の青少年の保護と育成に努力を惜しまないそうで、今度平窪に開かれた福島そうに対して敬意を表し平地方の名誉として喜びに堪えない。

人間ばかりでなく畜獣草木を愛するもおくゆかしけれども、草木は余りいじり過ぎないのが愛う自然の味が潰うから風のまにまに種を播いて勝手気儘に花をつけさせるのが面白い。一つの壺、一つの枝に精魂を使うばかりが愛花人だと思わない『論語読みの論語知らず』のことわざのように『花造り花を知らず』にならないことが肝心ましい。こんな理屈は何うでもよいが『人生到るところ花あり』といれも一理の人生風景かとほけ

動物園宣傳のチラシ撒く
空から五万枚

平市では愈々十八日から二十二日までの五日間、市営球場（第一小学校々庭）に開催する上野移動々物園の宣伝に大童で朝日新聞社から届いたチラシ五万枚、ポスター五百枚を各方面に配り前売券は三