昭和21年6月1日 第三種郵便物認可　週刊(除月曜)

夕刊 いわき民報

発行所 平市田町 電381・1222 いわき民報社
編集発行人 印田原登

平市南町 電九六〇 草野ミシン商會

寫眞 國旗 聖炎旗 市旗を掲げた會場と來平した愛媛縣選手一行

廿日から 愈よ重量挙大會

市内は國體一色 一切の準備全く成る

高松宮様をお迎えして開く第七回国体重量挙競技大会を明後廿日に控え大会準備も一切成り平市内は選手歓迎の三角小旗や歓迎塔で国体一色に塗りつぶされている、駅前から南に伸びる三十米大通りの舗装も全く成り新国道緒豊かなグリーンベルトのユツカの緑もひときは秋の陽に映えて国体色に二層の光彩を添えている、平駅の屋根には選手歓迎の横幕板が掲げられ選手案内所のテントは遠来の選手団を迎える国体事務局員や到着した選手団でごった返し競技会場前には三本のポールに国旗と聖炎旗と平市旗とがへんぽんとひるがえるなど街には国体のよろこびの中に重量挙競技は第十三回全日本ウエートリフテイング選手権大会を兼ねて二十日午前九時開会式を挙行、同十時フライ級によって熾烈の火蓋が切られる、なお入場券は廿七日正午現在で大人三百枚、高校生三百五十枚、小中学生四百五十枚が売り捌かれ当日会場入口でも相当数が売れるものと予想される

競技日程

▼第一日(二十日)フライ級(午前十時)ライト級(午後一時)ミドル級(午後四時)▼第二日(二十一日)バンタム級(午前九時)ライト級(午後一時)ミドル級(午後四時)▼第三日(二十二日)バンタム級(午前九時)ミドル級(午後一時)フエザー級(午前九時)ライト級(午後一時)ミドル級(午後四時)▼閉会式(午後四時半)

繪葉書發賣

スタンプ完成

平郵便局では十八日から第七回国体開催の記念として東北郵政連盟作成の国体記念絵はがき二種類(三枚一組、料金一組二十円)レリーフ、登山意匠二種類の五円切手を平局窓口及び臨時出張所の平駅前、平市公会堂内の二カ所で発売、又『じやんがら念仏』『八幡神社』図案の郷土紹介記念スタンプ、重量挙競技会場用の二種類通信日附け印のスタンプを製作し希望者へは押捺利用を勧めることになつた(写真は絵はがきや五円切手、スタンプ)

郵便局出張所を開設

市公會堂内と驛前に

来る二十日から平市公会堂で開催する第七回国体重量挙競技により全国から相当数の選手、来観客があるとを予想し平郵便局では十九日から平駅前及び平市公会堂内の三個所へ『平郵便局臨時出張所』を開設、二十二日まで毎日午前八時から午後五時まで営業、普通郵便物の引受、切手はがき、国体記念絵はがきの発売、各種郷土紹介記念スタンプの押捺など業務を取扱うことになつた、また平電報局では来る二十日から二十二日までの間、国体重量挙開催会場の平市公会堂内(図参照玄関附近)へ『公衆電話』一台を施設する

好間村會

廿二日開く

好間村会は二十二日午前九時から小名浜町公民館では文化の日(十一月三日)の町民体育祭に披露する民謡『日の丸音頭』踊りの練習会を二十二日から二十四日の三日間毎夕六時より第一小講堂で開く指導者は木村房子さん(同町第一小教諭)老若男女を問わず参加するよう同館では望んでいる

日の丸音頭

練習會開く

廿二日から

雪は例年並かや、多目

冬の長期天氣豫想

今年の積雪は例年並かや、多目の見込みだと小名浜測候所では冬の天候予想を次の通りこの程発表した

【気温】十二月、上、中旬とも低温が続く見込み、月平均(五度)低目▼一月、中旬とろ一時低温があらわれ月全体では平年並(二度三分)か僅に低目▼二月、稍高目(月平均二度六分)▼三月、大体平年並(四度九分)の見込み

【積雪】例年並(三・二糎)かや、多目

結核豫防接種

打合會開く

来る廿七日

結核予防法による定期予防接種並に健康診断の打合せ会は二十七日午前十時から平保健所会議室で管内の各洋裁学校、幼稚園など各種学校の関係者を集めて開く、議題は次の通り▼結核予防法について▼予防接種、健康診断実施要領について▼ハイキングを行つた

ハイキング

◇内郷一中では三十一日体育向上と歩行力増進のため学年別にハイキングを行う、一年生赤井嶽、二年生川前、三年生五浦海岸

◇湯本二小では十八日三年生以下磐崎村長倉公園、四年以上湯の岳に秋季ハイキングを行つた

水産校体育祭

廿六日に開く

小名浜水産高校では第二回体育祭を二十六日午前九時より同町第二中グランドで行う

虎眼の檢査

湯本高で

湯本高校ではトラホーム患者の撲滅を図るため二十七日第二回集団手術を行う、患者は現在四十名位で昨年度四百名中三十五%の罹患者がいたが集団手術の結果十五%位に減り好成績を見せている

急告

開催日が左記のように變更になりましたのでお知らせいたします

記

秋季平市高校野球リーグ戦

十月二十六日

(但し雨天の際は十一月二日に延期)

▽十月十九日参加校のうち磐城商校が出校授業日になりましたので再三にわたる延期で申訳ありませんが延期となりました あしからず御了承願います

いわき民報社

愛の金庫〝貸付の受附

廿五日まで

小名浜町社会福祉協議会では本年度の〝愛の金庫〟貸付金の受附を二十五日まで次の要領によつて同町厚生課で行う、未亡人並に身体障害者の更生資金奨学資金のための融資しようとするのがこの制度の目的、貸付の方法は借入申請書の役場会議室に開き教育委員会設置に伴い議会から委員選任の件並びに村税例一部改正、村民大会、内郷高校好間分校新設地選定などについき協議する

無線通信士試験

無線従事者国家試験電話級通信士臨時試験が小名浜水産高等学校の要請によつて次の要領により十一月一、二、三の三日間同校で施行

▼提出書類、無線従事者国家試験甲種電話履歴書写真一枚▼書類提出期限、二十日まで水産高校へ

かわる世相にかわらぬ信用
☆セイコーの時計☆
☆コロムビアラジオ☆
☆各社レコード☆
☆古賀のギター☆
☆パイロット万年筆☆
金光堂
平五丁目 電195

平市南町 電九六〇 草野ミシン商會

平専門店会 専 会員の店
傳統ある店 信用のある品々 お買物は是非上記のマークある店にて
平専門店會第三回招待賣出し
抽せん所 平市三丁目 大村屋旅館前
賣出期間 10月26日まで
御招待日 10月28・29日
日東連週間
箱根さん 招待大売出し 50名ヤマ 熱海温泉一泊
お買上高200圓ごとに福引券1枚 100圓ごとに補助券1枚 空クジなし
呉服 一丁目 屋
時計 常盤屋
陶器 武田
呉服 仙台屋
紙 坂本
呉服 田村無線電機
呉服 伊關
呉服 吉田屋
小間物 大平
多 ヤマカ
洋品 石川ミシン
商 中野
時計 丸根本
大一薬局
電気商会 古山
多 かみや
陶器 白土
物 坂田金
洋服 田中カメラ
洋服 佐川
靴 丸ほんダンス
陶器 佐野屋
屋 太まや
電気商会 富永
堂 正札
ミシン ヤマニ
ヒヤス エ
ハシモトヤ呉服 誠光堂時計
サロン 三井分
肉部 マルサ食
店 石川
マルエ
小路 才知
輸業商会 矢野

刊　日（除月曜）　1カ月金100円郵送126円（週2回四頁建）定価一部（二頁）3円（四頁）6円　（第三種郵便物認可）　いわき民報　夕刊　昭和27年10月19日（日曜日）第1971号　（2）

昨年比一割一分増

今年の産繭 霜害をカバー

石城郡の晩秋蚕は十七日出荷を終え一万三千八百貫の生産数量を示した、目標一万五千貫より幾分下廻つたが昨年より三割八分の増産ですばらしく今年の繭は上々、粒は小粒だつたが質は向上しており、解れが良く蚕家の苦労の跡がうかがわれていると石城地方事務所蚕糸課では語つた

なお今年の養蚕事業は春繭生産一万六千五百貫（昨年より一割八分減産）初秋蚕一万三千三百貫（昨年より五割七分増産）晩秋繭一万三千八百貫（前年より三割八分増産）計四万二千六百貫で目標五万二千四百五十貫より下廻つたが春繭の霜害減収をカバーしたなど成績は良好で昨年より一割二分の増収を示した又糸目も昨年検定糸目より四、五分の向上をみせており掛目も前年より掛かつているので蚕蛹景気は良かつた

大野村木田氏の菜種 日本一の成績

堆肥菜種品評會の入選決る

石城郡内の二十七年度菜種増收並びに堆肥改良増産品評会は去る三日から五日間石城地方事務所改良課員により審査を行つた結果、出品百八十八点のうち次の二十七点が入選、なかでも大野村木田好次氏の菜種増收は反当り七石五斗五升で富民協会公認の全国（反收五石八斗）より遙かに増收七石五斗五升を示した、この成績は驚異的となり遠く九州方面から作付け栽培方法が問合せてくる程で全国一だろうといわれる、入選者は次の通り

◇菜種増收品評会（出品百三十点、入選十点）▼一等木田好次（大野村）‖反收七石五斗五升‖▼二等荒川通（鹿島村）‖反收六石七斗‖大平恵司（草野村）‖反收五石九斗一升‖高歌次四郎（小名浜町）▼三等鯨田武（磐崎村）久野要（大野村）鈴木脩（川部村）山田益一（錦町）園部清乙亟（勿来町）

◇秋冬作付用堆肥品評会（出品五十八点、入選十七点）

▼一等小張鱒太郎（勿来）▼二等金成勉（好間）中野武久（勿来）磐根清四郎（赤井）油居好商（田人）▼三等松本理平（下小川）野崎玉吉（好間）鈴木理一郎（勿来）小松智享（勿来）鈴木佐太郎（鹿島）鈴木敏近（勿来中）

勿來中文化祭 二十日に開く

勿来中創立五周年記念文化祭は二十日午前十時から開き学芸発表会（勿来一小）生徒成績品展覧会（勿来中）を行う

山田に開拓農村建設

きのう組合を結成す

山田村の渡辺亥八蔵氏外二十戸の住民が打つて一丸となつて同村西山、塙沢の雑木地帯（面積三十余町歩）を農耕地として政府から譲与を受け開拓し理想的な文化的農村を建設することになり十七日一同会合し具体的に協議した結果、西山開拓組合を結成し組合長に渡辺亥八蔵、副組合長小沢義雄、嘗記長柏倉寿世の三氏が選任され、規約を制定し開拓の実を上げることになつたが、肝心の未開の地譲与乃至は貸付問題については村役場の応援を得、正式に申請することになつた、経営方針によると耕地譲可の暁は凡て共同耕作と労力を調整し合理的な経営によつて将来県下に誇るモデル農村の建設を目標として居りその成果を期待されている

湯本町議會 廿日開く

湯本町では十月定例町議会を二十日午前十時から開き学芸発表会（勿来一小）生徒成績品展覧会（勿来中）を行う

予算一千六十万円（既定予算五百九十万円、追加分四百七十万円）などを附議する

窓硝子整備 内郷の各校で

内郷町では冬季を迎えるので保健衛生施設の一環として各学校の窓硝子の整備を行うことになり十一月末日までに完了する、各校とも紙を貼りつけガラス代用にしてきたもので破損数は▼高坂小一一六六枚▼宮小八五五枚▼内町小二一二枚▼御厩小二〇八枚▼一中四二五枚▼二中五六一枚で合計三四二七枚の多きにのぼつている

解説 部鉱労連と十月以降新賃金の団体交渉を行つている、去る十五日鉱連に要求書を提示して以来、現在まで六回の団交、小委員会三回、事務折衝四回に亘る交渉をもつているが昨年の賃金交渉が丁度二カ月に亘る十八回の団交で仮調印した経過からみて未だ暫く前途多難のようである

▼…今次、賃金斗争が従来の如く物価スライドによる低賃金制度持続の方式から脱脚し、新しいマーケット・バスケット方式（マ・バ方式とも云う）を採用したことに意義があり、そしてこれは総評の打出した新賃金システム斗争の先駆者として炭労が秋季労働攻勢の火ブタを切つたわけに長期斗争への様相を濃くしている

▼…今までは炭況景気で客観状況で好転していたゝめ物価スライド方式も良かつたが『物価の横ばい』にある現状ではムスかしく『炭労では『憲法の保障する健康で文化的な感安ある生活の出来る理想的賃金水準を確保する』という立場から理論生計費的な算出方式による『マ・バ方式をとりあげ現賃金一カ月手取り坑内夫一万三千円（坑外夫九千五百円）を坑内夫三万六百五十二円（坑外夫一万三千七百六十八円）‖平均家族、坑内夫三・六人、坑外夫三・一人‖と値上を要求しているものである、鉱連では新賃金妥結までの経過措置の問題も現在の炭況不振から現行賃金の八十五%以上の中で仮払すると主張し組合の要求する百%支給と対立しており、この新賃金案も現実生活の尺度からみるとの成り行き慾的な金額となつているだけに交渉の前途は仲々容易ではない

▼…炭労大手筋十七社は既にマ・バ方式の理論斗争も終え、鉱連では『経営の実体と支払能力によつて賃金は支給されるべき』理論的な生計費は最底生活水準を決める時のみ使用するのが至当である、社会費は多く使えば限りがない、この春以来、石炭の需要が悪化、生産も悪く貯炭も多い、今後の見透しも余り良くなく縁炭労では『極処して最高戦術委員会を設置、断乎たる態度で今次交渉に臨むことを決め中央と地方の完全な連繋の中に推し進めていく方針をとつており、此処に中央交渉の解決がみられない限り早期解決は望めないワケである

▼…すでに電産は賃金斗争のヤマに逸し全自動車、金属鉱、合成化学など続々この方式による秋季攻勢への波を高めようとしており社会党勢力の拡充と共に国会共斗会議を通じてマ・バ方式による最低賃金制度の確立斗争は日を追つて熾烈化する模様をみせているがこの斗争のヤマは十一月半ばとみられ組合では長期斗争に備えるヤマ元の啓蒙宣伝活動に躍気となつている（○）

マ・バ方式の要求 今度のストは長引く様子

舞踊磨きに猛練習　花柳流派在平二十年迫る発表会は一週間に繰り広げる公会堂に舞扇ひらめく人たちは連日猛稽古の最後の磨きに懸命になつている（写真は平振で古白玉椿九郎を稽古している処）

産婦人科 平市前田 松本醫院

創立旅館 吹の湯 もこと

ナイロン全盛で靴下メーカーは嘆く 藤越 綿靴下を月三足お履きの方は、ナイロン靴下を半年に一足で充分…ですから靴下製造屋さんは需要数量が減つたと嘆く。しかし皆様方には一大福音です ●男大人短靴下値頃品 ●ナイロン底 一〇〇円 ●オールナイロン 二三〇円 ●ナイロンスパン 三三〇円 越 小名浜 平市

時計 眼鏡 山崎時計店 平市五丁目 電話991

○開業御知らせ○ タクシーの御用は 菊地タクシーへ 電話一九一番（平市搦町小路三一）◎小型新車を揃えました どうぞ御利用下さい ‖旧市内百円均一‖

看護婦募集 内科 外科 産婦人科 前田醫院 植田町電二

看護婦募集 大和田醫院 平市南町電一七〇

大教正二代高島鵬世先生 事業 結婚 運勢 病氣 運命鑑定 二十日より三十日まで 日本観相家本部鑑定総域 平市南町（本局裏） 丸丹旅館

おにくとおそうざい ハムとソーセージ 精肉 1282 配達

祝国体重量挙協賛・上野移動動物園

18日⇔22日 5日間 綿糸急落 皆様の大黒屋が贈る 秋冬物 新安値發表賣出し 期間中 特別新安値奉仕品 平・湯本・小名浜店 同時発表 今回の催しは定期土・日奉仕も含まれております

特別新安値奉仕品の一部
純綿ネル 大人裏毛シヤツ
〃柄ネル 婦人〃
化繊服地 子供〃
純毛服地 ワイシヤツ
裏地・末晒 既製服一点奉仕

平本店の催し 實用綿反の會 純綿ネル祭 着尺の會 ショール陳列會 平支店の催し 純毛服地の會 冬メリヤスの會 毛糸セーター 婦人子供服

湯本・小名浜 新安値品発表 皆様の利益を図る店 大黒屋 平・湯本・小名浜

流行は足もとから 菊一 平電446三

秋から冬へ！ 綿とふとん ふくふくわた ふくたや 製造元平市二丁目電748

箱根熱海招待 福引大賣出し 婦人セーター 純毛服地 子供服 純毛毛糸 ニツケベビー毛糸 トツプ染 会員の店 洋品のやまと 平三丁目電1130

七五三の御祝用品を専門店會の福引賣出しにお揃え下さいませ 格安新柄澤山入荷致しました 結帯450円より 伊關呉服店 平市二丁目

正札堂の既製服 秋冬向き替ズボン 大小サイズ各種取揃えました 平市駅前大通り 電（呼）411

御買物は・平専門店會・會員の店　御買物は・平専門店會・會員の店　御買物は・平専門店會・會員の店　御買物は・平専門店會・會員の店

午前中一二萬人入る
動物園すごい人気

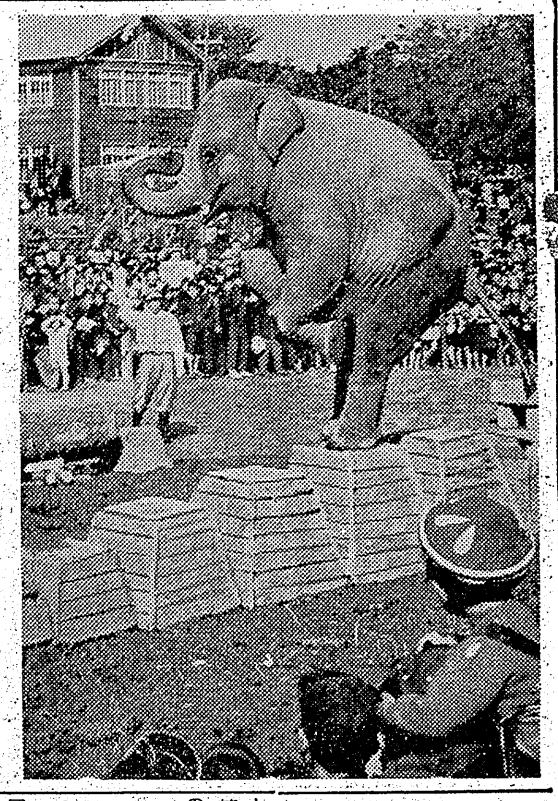

待望の上野移動々物園はきよう十八日から平市営グランドに開催された、昨夜の雨で会場は少し泥気味だったが取急ぎ『炭かす』を敷きつめ整理された、からりと晴れ上つた良い天気を迎え小学校の児童や親に手をひかれた嬰ちゃん坊ちゃん達が続々と詰め午前中だけでザツト二万人の入場者だった

象、黒ひょう、くま、らくだなど三十種類、三十頭に及ぶ動物が垣根やオリに入れられ、特に人気を呼んでいるのは七才以下の幼児を対象に乗せるお濠の電車、チーター君が三十人乗りの電車に子供を乗せ（一人十円）気まぐれ運転をして観衆からやんやの喝さい午前十時から正午午後一時―四時まで運転する

世界的ライオンの調教師クレメンスさん(ニ)とアングイツさん(ニ)が十匹の親子ライオンを銃とムチで自由にあやつる芸当は、異山に集まつた子供たちも息をのむ見事なもので、中にはビツクリして泣き出す子供も出る、このショウは午前十時、午後一時、三時からの三回、象君のショウは午前十時十一時半、午後二時、四時からとなつており人気を呼んでいる

（写真は象君の曲芸）

違反卅七件を摘発
市署て自動車の一斉取締

平市署では最近自動車事故が頻発するのでこれが防止のため十七日市内平神橋、長橋ほか三カ所で自動車の一斉取締りを行つたが、当日交通した自動車は五百二十台、うち取締規則に違反するものが三十七件の多数を発見うち十四件を検挙、厳重警告を発し反省を求めたが、なお今後も引続き取締りを強化し事故の絶滅を期することになつた

警告した不完全自動車の内容左の通り

尾燈十八　方向指示器五　ブレーキ七　スピードメーター三　前照燈二　警告器払拭器各一

交通安全週間行事
小名濱

小名浜地区署、同地区交通安全協会同自動車運転者会では二十一日から県下一斉に展開される交通安全週間中の行事を次の通り決めた

▼二十一日、立看板、横断幕の整備、期間中の具体的実施事項の決定

▼二十二日、管内交通従業員（写真は運河のような印象を与える小名川―みなと橋から上流を撮る）

小名浜、江名、泉）研究会、踏切道路施設の整備改修、映画幕合及び街頭宣伝

▼二十三、四日、街頭訓練、車輌検査

▼二十五日、一斉取締、表彰式

湯本
湯本地区署では二十一日から五日間行われる交通安全旬間の踏行事につき協議中だったが対面交通に重点を置きこのほど次の通り決定した

二十一日午後一時から街頭啓蒙宣伝、立看板、横断幕設置▼二十五日優良運転者、交通功労者の表彰

なお毎朝街頭に進出し対面交通訓練指導、一斉取締を行うほか映画の幕合を利用し啓蒙放送などを行う

父子心中図る？
父親も死亡

既報＝去る十二日長女とき子ちゃん(二)＝平一小三年生＝を久之浜町波立薬師海岸から海中に投げ込み自分も投身自殺を図つたが未遂に終つたのではないかと云う疑いで富岡地区署久之浜警部補派出所で取調べを受けていた平市才鉋小路靴職人勝沼敏雄さん(四)は去る十五日午前八時半ごろ平市神谷の実兄精肉店五郎さん方で死亡した持病の筋肉炎に直腸ガン、肝臓ガンを併発したもので病状の悪化から取調べを一時中止していもの、取調べに対し勝沼さんは一無理心中を図つたのではない海岸で遊んでいるうちにとき子が波に呑まれたので助けに飛び込んだが見失つたのだと一否定し続けていたが勝沼さんの死によつてとき子ちゃんの死は永久になぞとなつた

小名濱の小火

十七日午後八時半ごろ小名浜町花畑製菓商猪狩定雄さん(三)方の釜の煙突附近から出火したが発見が早く腰板をこがした程度で消し止めた

小名川に波浪入る
宛も運河

最近小名浜町の中央部を流れる小名川に波浪がどんく入り本町通りまで白波をたて、寄せて来ているので海岸線が浸蝕する前兆でないかと心配させているが、このため電気溶接船や小型漁船は良い避難場所が出来たと河口の臨港鉄道鉄橋からみなと橋（駅前通り）更に小名川橋（本町通り）にかけた附近に繋留、かつては船舶を収容する運河口にしようと計画した小名川も自然その役割を果して注目を惹いている

小名浜測候所長佐藤秀雄氏談＝私も小名川に波浪がよく入るので注意して観測しているが海岸の浸蝕とは関係はないようだ、河底が自然に掘れたため海水が入るので今少し河底を人工的に掘れば小型漁船の避難には最良の場所になるだろうし海が荒れても事故は少なくなるだろう

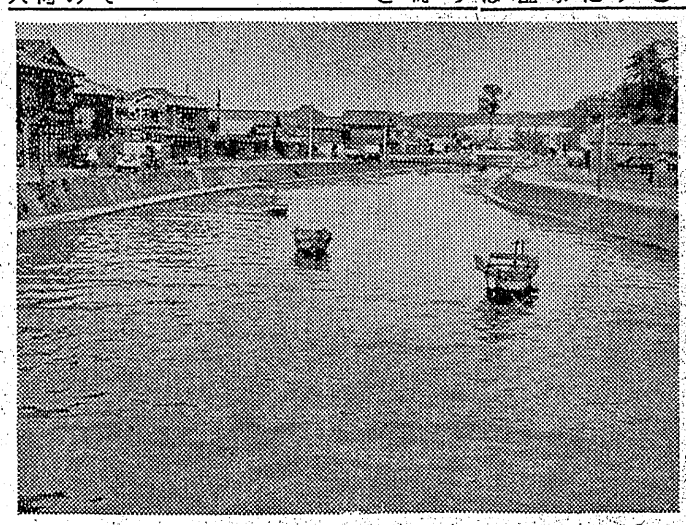

天気予報
十八日

【今晩】北の風大体よい天気

【明日】朝晩北風で日中南風となりよい天気ですが一時うすくもり

【明後日】北のち南の風はじめよい天気でのちうすくもが拡がる海上はこ、一両日おだやか

（19日）

下記両陛下奉迎天皇皇后國民體育大會祝第七回

御挨拶

民主日本独立の秋、笹に天皇、皇后両陛下の御来臨を仰ぎ、第七回国民体育大会が盛大に開催されますことは本県にとつてこの上ない慶事であり感激であります。スポーツが主義を超越して、人類の平和に寄与することはオリンピックの精神によつても肯けるのでありまして、民主国家として、新たなスタートをした我が国にとりまして、このスポーツの公正にして健全明朗なる気風こそ、その建設の根幹であると存ずるのであります。国民体育大会は、清新明朗なスポーツ精神の昂揚を図り、明朗闊達な国家再建を願うと共に、広くオリンピック精神を通じて、人類文化の進展と、世界平和に寄与せんとする理想のもとに行う国民的スポーツ祭典でありまして、特にこの、度の第七回国民体育大会の本県開催につきましては県をあげて熱心な御協力をいただき、開会式を始め数多の競技種目を本県内各地に於て開催されますことはまことに御同慶に堪えない次第であります。

開会式典の開かれる信夫ケ丘競技場を始めとして各種競技場には、全国から集まる選手諸君を始め万余の観衆で賑わい一大祭典が展開されるのでありましようが、われわれはこの国民的行事が有意義に行われ本来の目的を十二分に達成し、大なる成果を収めるよう県民と共に心から念願するものであります

ここに誌かしい本大会の盛会を祝して一言御挨拶に代える次第であります。

福島県知事　大竹作摩

御挨拶

秋空高く澄み渡る佳き日天皇、皇后両陛下の御親臨かたじけなうし秩父、高松両宮殿下の御臨席を戴き、こゝに八千万同胞から選抜された若人が一堂に会して技を競う国民体育大会がこゝ数日にして福島信夫ケ丘競技場を始め県内七ケ所三十会場にわたつて華々しく開催されます事は二百万県民の皆様と共に誠に大いなる感激であり感謝に堪えない所でありますかえりみますれば国民体育大会開催の立候補を致しましたのは戦塵未だなまなましい昭和廿三年の秋でありました。スポーツを通した若人の若鮎の如き、きびきびした活動たくましい力、純真にして明朗な心は当時の混とんたる世相とは遥に縁の遠い再興の気はくに充ちた活動であつたのであります。一投一打一足一跳、分秒を競う中にも互に握手を交しつつ激励しあう友愛の情こまやかな一駒は『明日の日本の姿であり再興日本のシンボル』であつたのであります

願来運動を展開して四星霜この間県民各位から寄せられました絶大な御声援と御協力によりまして相集う二万八千の選手諸君をして十二分に活躍出来得る競技場も完成し運営に関する諸準備も全く整い開催地都市の装飾も来賓を迎うるにふさわしい装おいを致しまして歓迎準備も全く完了致し、今は全国津々浦々から来県される選手を待つばかりとなりました

この時特に御協力を願いたい事は『温い心』の接待であります『試合は天の運』でありまして勝つ者負けるものその常でありますが選手諸君の期待するものは精神的ゆとりの出来る環境にあつて日ごろの実力が十二分に発揮されるコンディションを保持し得ることであります。競技に直接あたる役員諸君は申すに及ばず一層援する観衆も選手の心を心とし十二分の活躍が出来るよう願うと共に『汝の敵をも愛す』というフエアプレーの態度で終始一貫されるよう願つて止まない次第であります。開会式を明日に控え選手はそくそくと来県しつつあります。今年は特に宿願かなつた沖縄の初参加もあり本大会に一段の光彩を加えることになつたのでありますが沖縄代表の方々は独立後の日本の姿、内地の人々の心に接する唯一の機会でもあるのであります。第七回国体の華今まさに開かんとす、県民の皆様と共に大会歌高らかに歌いつゝ世紀あけゆくみちのくスポーツ祭典を祝福し有終の美をあげ得られますことを祈りながら大会を迎える御挨拶に致します。

第七回国民体育大会福島県実行委員会々長　福島県体育協会長　蓮沼龍輔

前賣開始！
前賣當日一〇〇〇圓　八十圓

★上映映畫★

◇原爆の子

◇鞍馬天狗一騎討ち

◇白銀に競う

前賣取扱期間…二十七日まで（二〇〇〇枚限り）

上映期間…二十八日―十一月三日

【取扱所】

長久保商店　古鍛冶町
清花堂古鍛冶町一丁目
金屋茶店　丸屋食堂　大丸食堂　富士食堂　八百屋　染野紋店　大坪商店　四本木自転車店　矢野商店　山都食品店　水谷商店
伊藤電気商会　北目町
水野商店　四軒町
富士屋パン店　新川町
舟津屋肉店　新川町
一二三屋商店　月見町
斎藤八百屋　仲間町
金光堂時計店　五丁目
商木理髪店　五丁目
外市内理髪店
田中鉄工所　新田町
銀座通
目警前
才鉋小路
旧城跡
胡摩沢

民劇

節電についてお願い

来る十月十九日より十月廿三日まで本県各地において国民体育大会が開催されますので本期間中は一般配電線の緊急遮断は勿論還休にも極力中止いたしたいと思いますので節電になお一層御協力下さるよう御願い申上げます

記

一、電灯…昼間の消燈励行は勿論初夜ピーク時（午後五時―九時）の点燈は最少限度にして頂きたい

一、動力…初夜ピーク時（午後五時―九時）の動力使用は中止して頂きたい

以上

昭和二十七年十月十七日

東北電力・平営業所

御需用家各位

（懸賞当選）

招くネオンパール
氣分の良いバール
いかがですパール
僕のサロンパール
レストランパール
きみトー嘆くパール
あスもまたパール
レストランパール

（品作氏弘好松本市平）

外科（胃腸科）
整形外科
産婦人科
レントゲン科
（入院随意）
労災保険指定医
永井醫院
院長　永井勝三
福田町本町43電47

書道課題の答案に就て

平市六間門一　古泉延隆

三大家の真筆を掲げ同好諸氏の批判を求めしに先ず第一番に回答を寄せられたのは平市中町一四根本礼一氏の御回答であつた氏いわく

③一番うまいと思います鐵勢良く力が入りのびくと書かれて

ある以下略

次に寄せられたのは平市才槌小路二六斎藤弥生嬢であつた、嬢のいわく

③入魂気脈豊かにして雅致あり結体上々以下略

両君の眼光雖敬眼の外は無い③は当時の書壇を風靡したる巨部鳴鶴翁の書にして大久保公の神道碑を書かれた大家である、筆者書道入門の際此の三幅の中どの書が一番かと眞城師に問うた事があつた師のいわくさすがは鳴鶴である、此の三者の書を篤と見るがよい鳴鶴の書は恰も力士横綱が土俵の上で四股をふんだ様に押せども突けども動かない気合を感するでは無いか、他の書は吹けば飛ぶ様に見え羽ばうきではけば跡が消ゆる様に見ゆるではないか、あれではぬめがふくれ上つてゐない云々。

筆者は此の教訓によつていさゝか悟を開いたのである、独り書道のみではない、百般の芸術凡て奥行の知れぬ底の貧者が無くては驚敬するに足らぬのである。

根本氏の答辞文中良く力が入りのびくと書かれてあるとは実に穿つて居ると思う、腕頑筆と云う事があるが鳴鶴翁の書は腕の書と云うより寧ろ肩よりの書である。

氏の答辞は筆書に万年筆を以て書かれてあるが斯道の研究家と見えて見事な筆跡であつた、筆者独創の達磨の絵を贈ります。

斎藤巍は答辞者中のまたら若き紅一点の一女性である、聞く処によればお父さんと意見が反対であつたそうだが、キ然として所信をまげず遂に中原の鹿を射止め得た訳だ、そこで筆者は盥の絵を画き旧作の七言律（写真の通）を題し贈る事にした、盥の別名を横行のカイ士と云うカイの字は大字の両側に点を打つた字でカイ士とは武士と云う事である、信念の為には一歩もゆるがぬ其の心を意味した訳である、誤の全文を茲に掲げ諸賢の批判を仰ぎたいのだが漢字制限の為それができぬのが遺憾である。

斎藤巍は絵画の天才児である、その画法より書法を観破したのではあるまいか。

以上書道に関する卑見の一端を述べて見た、今や世は滔々として軽兆浮薄、唯外観をのみ美麗にそそれ一歩の奥行に踏み込め脱蝉のそれの如くなるもの多きを見る、此の弊の我書道界にしみこまぬ事をこそ願わしきま、筆を採つた次第である。

終りに此の課題に対し回答を寄せられたる事に及び貴重なる紙面を割いて掲載せられたるいわき民報社に深甚なる謝意を表します。

就職難をよそに
求人申込殺到
美やましい水産高校

米春学窓を巣立つ商校生の就職難が叫ばれているとき求人申込みがどつと押寄せ、選考するのに頭を痛めると云う話＝小名浜水産高校には十六日までに早くも大東油脂工業磯須賀冷蔵庫、日本冷蔵、丸大食品＝以上東京都＝長崎水産食品（長崎）帝北食料（福島）などの各会社から十三名の求人申込みがあり、このうち二名はすでに面接試験もすんで就職先が決定、卒業期を待つばかりだと云う、同校の就職希望者は漁業科生二十五名のうち十八名、水産製造科生三十四名のうち二十九名、通信科生三十四名全員が計七十一名となつているが、今後も求人申込みが殺到する模様なので卒業期までには全員就職可能だと同校では明るい見通しをたてているが、一方近く関係方面へ求人開拓の依頼状を発送積極的就職開拓に乗り出すと云う安達同校長談＝学校側が乗り出す前に求人側からこのように申込みが殺到している現象は初めてだ、実業校だと云うこと、本校出身者の誠実さがこうさせているものと思う、二百人収容鉄筋建造はぜひ実現させたん後も施設の充実に努力してゆきたい

中學生の珠算大會
廿五日 平三中で爭覇

平市内中学校珠算競技会は二十五日三中に開く、各校各学年から十五名、合計百三十五名が参加することになつており種目は競算、見取算、乗除算の四種で一等から五等までに賞品を授与する

音樂研究會
來月磐崎中で

湯本小名浜方部第二区中学校音楽研究会は来る十一月十九日磐崎中校に開くことになり各校ごとに準備のため研究を行うことになつたなお同日は湯本商校音楽主任若松紀志子女史を招き指導を受ける

体育研究會
廿五日開く

平市内小中学校研究協議会主催の体育研究会は二十五日午前八時半から平五小に開く、県教委事務局

創立八十周年記念
平一小 來月七、八日祝典行事

平一小では十一月七、八の両日午前九時から創立八十周年記念式典及び記念行事を盛大に行う、七日は児童作品図画、習字、工作科の展示会並びに写真、生華展示会、校歌（作詞吉関吉雄）披露音楽会などがあり、八日は記念式典を行う

稀代の珍剣豪笑鬪
週刊朝日のマンガから銀幕へ

アプレ武蔵（森繁）は吹き矢の城太郎を弟子に吉岡を破り宝蔵院を撃破諸国を修行、お通（三条）は恋しい武蔵を求めて旅立ちアプレ小次郎（大泉）は彼女が武蔵の恋人と知りチョッカイを出し城太郎に邪魔される、小次郎はお通を追つて九州へ渡り偽つて細川家に仕官したが武蔵が現われ船島で雌雄を決することになる、双方神経戦から珍乱斗となり遂に武蔵が勝ちお通と恋を語る、大映京都映画原案秋原賢次監督森一生同時上映**護る影**大映時代劇風寛寿郎主演（二十三日―二十九日世界館）

島流巖け抜け腰
現代人

建設局狭野課長（山村）は主任の三好とくんで岩光土木会社と渡瀬を重ねていた、彼の妻が胸を病んで入院しているので金が入用であつた、三好が左遷されて足を洗おうと決心し三好の後釜小田切（池部）と娘泉（小林）を結婚させようと考える、岩光はバアのマダム品子（山田）まで動員し彼の決心をにぶらせ小田切を引ずり込む、小田切は泉の幸福のため狭野を岩光から手を切らせようとするが、泉の母は死ぬマダムに体当りする、泉の母は死に狭野と泉が病院へ行つた留守に小田切は岩光を殴りつけ殺人の嫌疑を受ける、狭野は自首しようとするが小田切は一切の罪に一人で服す、松竹大船映画脚本猪俣勝人監督渋谷実同時上映

さくらんぼ大将
新東宝映画原作菊田一夫監督田中重雄、古川緑波、川崎弘子主演（十八―二十四日二本立平館）☆

烙印
不正な仮証を殺して追われるチヨヤはレフィングウエルにそのかされ肩に入墨して金持ちの牧場主ラヴアリイの失踪した息子になりすまし財産横領を企む、夫人は彼を信用し娘ルースは最初疑うが信用する、一方レフィングウエルは早くラヴアリイを殺せと催促するがチヨヤはルースを愛しており計画に嫌気がさし息子の勝かい犯人がレフィングウエルで息子は更に山賊ルプリスの息子になつていることがわかりチヨヤはルースに真実を告白しトニオを連れ帰りチヨヤと結ばれレフはルプリスに殺される、パラマウント五〇年度作品アラン・ラッド、モナ・フリー主演総天然色西部劇同時上映**別動隊**パラマウント映画アラン・ラッド、ワンダ・ベンドリックス主演（二十一―二十五日聚楽館）

續三等重役
出張から帰る若原（小林）は車中で本社へ転任の大野（伊豆）に鞄を間違えられ大野の部屋に同居させることになる浦島課長（森繁）が社長宅の留守番の大野君が代り友情をほめられるがワイスキーの件がバレて平あやまり、社内の秘密審組のことで浦島課長がトップになり藤山社長の二号おま（藤間）の舞踏発表会の日桑原、藤山両社長が妻君に胸倉をしめあげられる、三等重役を誡になる覚悟の桑原社長は架良前社長にはげまされる、東宝映画原作源氏鶏太監督鈴木正夫同時上映**ペンガルの槍騎兵**ヘンリイ・ハサウエイ、主演ゲイリー・クーパー、スペクタクル作品（二十一―二十七日二本立ひかり座）☆

泣虫記者
毎朝新聞社会部長（小沢）はアベック撮影の取材をさせるが大口告主の社長夫人が撮られて大弱り、デスクの久さん（三島）は徳球そっくりの男と大立廻りを演ずるが赤の他人、新宿の火えんビンで後藤は負傷災害手当に三万円を要求、ノールウエイ貨物船が撲滅中の日本漁船を発見救助して大快哨へス潜するというので三平（上原）などが出張、大木は三万円で船を傭い三上と乗出し大木は資料を持つて脱出、三上は行方不明となるが大島に漂着した電報が入り三上は漂流記を遺すことになる、東映東京映画原作入江徳郎監督春原政久ベストセラーの映画化同時上映**慈善ワルツ**新東宝映画監督渡辺邦男、龍崎一郎、相馬一官川、野上、田崎、金沢十七日二本立封切

高坂橋改修
豫算を町會へ

内郷町滝町田及び竹之内部落間では部落民の親睦を図るため二十六日午前九時から宮小校で秋季運動会を開く

高坂橋改修
豫算を町會へ

内郷町では予算六百万円で近く御殿沼尻線高坂字四万北地内の高坂橋改修工事を行うことになり町会の承認を得て着工する、町の主要幹線道路の橋梁なのでコンクリートの堅牢なものにすることになつている

竹の内で運動會

内郷町滝町田及び竹之内部落間では部落民の親睦を図るため二十六日午前九時から宮小校で秋季運動会を開く

島流巖け抜け腰

アプレ武蔵（森繁）は吹き矢の城太郎を弟子に吉岡を破り宝蔵院を撃破諸国を修行、お通（三条）は恋しい武蔵を求めて旅立ちアプレ小次郎（大泉）は彼女が武蔵の恋人と知りチョッカイを出し城太郎に邪魔される、小次郎はお通を追つて九州へ渡り偽つて細川家に仕官したが武蔵が現われ船島で雌雄を決することになる、双方神経戦から珍乱斗となり遂に武蔵が勝ちお通と恋を語る、大映京都映画原案秋原賢次監督森一生同時上映**護る影**大映時代劇風寛寿郎主演（二十三日―二十九日世界館）

現代人

建設局狭野課長（山村）は主任の三好とくんで岩光土木会社と渡瀬を重ねていた、彼の妻が胸を病んで入院しているので金が入用であつた、三好が左遷されて足を洗おうと決心し三好の後釜小田切（池部）と娘泉（小林）を結婚させようと考える、岩光はバアのマダム品子（山田）まで動員し彼の決心をにぶらせ小田切を引ずり込む、小田切は泉の幸福のため狭野を岩光から手を切らせようとするが、泉の母は死ぬマダムに体当りする、泉の母は死に狭野と泉が病院へ行つた留守に小田切は岩光を殴りつけ殺人の嫌疑を受ける、狭野は自首しようとするが小田切は一切の罪に一人で服す、松竹大船映画脚本猪俣勝人監督渋谷実同時上映

さくらんぼ大将
新東宝映画原作菊田一夫監督田中重雄、古川緑波、川崎弘子主演（十八―二十四日二本立平館）☆

烙印
不正な仮証を殺して追われるチヨヤはレフィングウエルにそのかされ肩に入墨して金持ちの牧場主ラヴアリイの失踪した息子になりすまし財産横領を企む、夫人は彼を信用し娘ルースは最初疑うが信用する、一方レフィングウエルは早くラヴアリイを殺せと催促するがチヨヤはルースを愛しており計画に嫌気がさし息子の勝かい犯人がレフィングウエルで息子は更に山賊ルプリスの息子になつていることがわかりチヨヤはルースに真実を告白しトニオを連れ帰りチヨヤと結ばれレフはルプリスに殺される、パラマウント五〇年度作品アラン・ラッド、モナ・フリー主演総天然色西部劇同時上映**別動隊**パラマウント映画アラン・ラッド、ワンダ・ベンドリックス主演（二十一―二十五日聚楽館）

續三等重役
出張から帰る若原（小林）は車中で本社へ転任の大野（伊豆）に鞄を間違えられ大野の部屋に同居させることになる浦島課長（森繁）が社長宅の留守番の大野君が代り友情をほめられるがワイスキーの件がバレて平あやまり、社内の秘密審組のことで浦島課長がトップになり藤山社長の二号おま（藤間）の舞踏発表会の日桑原、藤山両社長が妻君に胸倉をしめあげられる、三等重役を誡になる覚悟の桑原社長は架良前社長にはげまされる、東宝映画原作源氏鶏太監督鈴木正夫同時上映**ペンガルの槍騎兵**ヘンリイ・ハサウエイ、主演ゲイリー・クーパー、スペクタクル作品（二十一―二十七日二本立ひかり座）☆

泣虫記者
毎朝新聞社会部長（小沢）はアベック撮影の取材をさせるが大口告主の社長夫人が撮られて大弱り、デスクの久さん（三島）は徳球そっくりの男と大立廻りを演ずるが赤の他人、新宿の火えんビンで後藤は負傷災害手当に三万円を要求、ノールウエイ貨物船が撲滅中の日本漁船を発見救助して大快哨へス潜するというので三平（上原）などが出張、大木は三万円で船を傭い三上と乗出し大木は資料を持つて脱出、三上は行方不明となるが大島に漂着した電報が入り三上は漂流記を遺すことになる、東映東京映画原作入江徳郎監督春原政久ベストセラーの映画化同時上映**慈善ワルツ**新東宝映画監督渡辺邦男、龍崎一郎、相馬一官川、野上、田崎、金沢十七日二本立封切

洋服はおかや

いわき俳壇

婦人俳句教室

十月八日

渡辺何鳴選

登女
嘗に神露ふる花をきりにけり

旭のまへの稲田一望露ひかる

教委選渡辺先生宅にて

登美子
秋の夜の電話ひとつにすがり待つ

山かげの垣にとどまり秋ざくら

登美子
スキ原月蒼ければぬるらし

桐大樹幹の育さを露ながら

秋のかげ濃しや街路樹ふりかへる

と
山秋やふるさとめける意に傍つ

癒ゆる日は遠し三度の秋ざくら

童歌暮色に流れスキ原

菊
木せいの香を包みたる朧ゆし

コスモスのくねるまゝなる草の庵

流鏑馬のそれ矢落ち来るスキ原

英子
まん珠沙華雨強ければいとゞ映ゆ

秋の水暮光に家が影映す

やはらかきコーヒーの香に秋夜更ぐ

節
秋の月アイヌの秘話の湖にさえ

雁なれば火を磨く山も横ぎれり

里
母と娘の語らに住めり秋ざくら

秋の露句友来るまで落すまじ

何鳴
こすもすのりよう乱と今日当選す

スキ野は月のいで来し明るさに

街空の日暮れてとみに露けしや

露けしと言ひつゝ起ちて扉を閉ざす

こすもすを抱えて小門開かる、

秋の夜や深き闇に泣かされて

名物珍菓 じゃんがら
送料無料 地方發送承ります
平・田町 電九一 みよし

眼鏡専門 各眼科医指定
玉屋
平市二丁目 電910

お祝に！記念に！
エリオット万年筆
平市才槌小路電313
盛文堂

平市大通り三丁目角
蓄音機の店
高野文化堂
（西洋楽器部）

平市公会堂前
トリモチ 卸小賣
鶏の虫下し入荷
橋本小鳥店

いつも縫いよく美しい!!
ブラザーミシン
家庭用 職業用 工業用
特約代理店 石川ミシン商會 平市二丁目 電1232

生地と洋服
高級
紳士服
婦人服
服地各種陳列中
御注文は迅速丁寧に御調製いたします
平市銀座通 電265
マルエ

シルバーフォックス ウヰスキー
Silver-Fox
WHISKY
代理店
佐藤商店平支店
平五丁目 電376
プラグ一〇〇ヒ迄

電1382
美容室
平市銀座通

板ガラス
陳列ケース 名入廣告 カガミ
……新案店箱……
吉村ガラス商工
平公園前
電平689番