夕刊 いわき民報
発行所 平市田町 電381 1222 いわき民報社
編集兼印刷発行人 田原 登

藤 書庫 金庫
藤森商会
平市鍛冶町二電二九六、四七一

市内舗装二カ所決定

新川町と才槌小路近く着工

平市では復興計画と呼応して市内の道路舗装計画を進めていたが、懸案久しかつた才槌小路と新川町の県道舗装が決定した旨通知があつたので、二十三日午前十時から土木委員会を開いて市負担を協議し、二十七日の市会に半額市負担金を提案することになつた

▼才槌小路　紺屋町（土橋）から路切りまで延長二百六十七尺　総工費百八十六万円、アスファルト簡易舗装ー（側溝工事を含む）

▼新川町、五丁目から大町交差点まで延長二百七十五尺、総工費百四十五万円、コンクリート舗装（側溝完了）

負担金は総額の半額を市と地元受益者が折半することに成つて居り市では二十二日地元受益者の代表と懇談の結果、両町とも心よく承諾している

受益者負担金は才槌小路間口一尺当り八百五十円ー新川町同一尺当り六百七十円位に当つている

平市では才槌小路の舗装を機会に才槌小路奈加やから田町渡部理髪店まで未舗装市道の簡易舗装を併せて行う予定である

夢に描いた南米へ

齋藤さん姉妹渡米

けさ懐しの平市を出發

故国日本と永遠の別れを告げ夢にまで描いた南米ブラジルに移住することになつた平市一丁目齋藤八重子さん(三)はタツタ一人の妹フミさん(三)と一緒に二十六日横浜港から香港、コロンボ、ケープタウンを経由するオランダ船で出帆するため一切の荷造りを終え二十三日午前八時二十分常磐線上り列車で親しい友人たちに見送りを受けながら懐しの故郷平市に限りない思い出を胸に秘めながら〝皆さん、さようなら〟の言葉を最後に旅立つた

（写真平を出発の齋藤さん姉妹）

○ーゆく先きはブラジルのサンパウロ市、こゝに叔父さんに当るマリオ・渡辺さん(六七)と愛ミツさん(六三)が大きな食料品店を経営している、終戦後、齋藤さん一家と齋さんに交通するようになつた叔父さんに呼ばれたのです

○ー渡米の決意は

▼八重子　かしいため船舶旅行となつたものであるが、太平洋経由の船舶が思うように割当てられなかつたところから、このような遠廻りな海路をとることになつたもの

○ー齋藤さん姉妹に出発の感想をたずねると『何せ英語がダメでしょう、だから船の中がとても心配なんです、一万屯級の立派な船で特に叔父の心づかいから二等客に扱つて頂くことになりましたが矢張り船酔いするなど聴いているものですから心配です』とか弱い女性だけに心配が多い『でもサンパウロ市は日本人だけでも四万人もいると聴いていますから一寸安心してます』と叔父のそばに行けるということだけが最後の希望である『いざ、行くと決つても何んだか本当に行くのかどうか夢をみているようです、私達にとつては実に大きな冒険ですわー』とさびしさが漂う

○ー渡米以来、三十七年一度も日本に帰つたことがなく、齋藤さん姉妹もまだ一度も顔を合せたことがなく、交通による写真でつているタケに、渡米の決意を固めるには仲々容易ではなかつたワケである、サンパウロに着いた時沢山の乗客に混わつているので顔がわからないため『おりる時、赤、黄の三角旗をたて、下さい』というのが叔父の注文だそうだ『私達は永住の決意でゆきますが一度は必ず帰つて来ます、この懐しい故郷がどうして忘れましよう』

○ー船の生活は日本食が無いかも知れないのでお米やミソ漬け、梅干しなどを持参してゆくといつている

▼ー齋藤さん姉妹は、姉の八重子さんが十五才、妹のフミさんが十才の時農学校の教師をしていた父の齋藤一衛氏が亡くなり水戸市から母のコマイさんと一家三人で昭和二十三年四月平市に移転した、その後頼りの綱にしていた母が二十五年十一月に病で亡くなり後に残つた二姉妹は姉の八重子さんが母変りに妹の面倒をみ乍らか弱き女性だけでこの世間の荒波を乗り越えて来た、フミさんは東京の簿記学校を卒業した縁故から東邦銀行平支店に勤務することが出来、今年五月、退職するまでの三年間は上役の信用を深くし惜しまれ乍ら職場を去つたもので友人から盛せられていたがいざ出発となると別離の悲しさほど一入深いものがあつた

○ー近親者はたつた二人、常磐労組の元組合長だつた渡辺勝治さんが義理の叔父に当つており横浜まで見送りについてゆくことになつている

簡保加入者會

廿四日に結成式

仙台郵政省では簡保険事業の県下モデル局としてこの程平郵便局を指定、新しく『簡易保険加入者の会』を設置することになり来る二十四日午前十時から同局内で契約者三万人の代表者二十名を招き結成式を挙げることになつた、この会は簡易保険事業の民主化を図るもので代表者の内から推せんで会長一名、副会長一名を選び今後の運営を計ることになつた、代表者次の通り

長谷川政　堀喜一　神谷一郎
吉本キヨ　高橋清　根本善一郎
中野正雄　内木宗八　小野栄一
草野四郎平　増子富治　松本喜市郎　遠藤欽弥　明智一郎　酒井ツネ　緑川佳一　寒川弥太郎　塩沢あき　飯沼林一郎　鈴木守一

赤痢保菌者三名が

サンマ船に乗り出港

海上保安部下船方手配

小名浜海上保安部では小名浜町役場並に平保健所からの要請により小名浜町柴町三鈴木房吉さん所有第三海津丸（九九t）乗組漁夫白幡芳吉、小松信男、白幡盛一いずれも住居、年令不詳ーの三名は赤痢菌保菌者として各地の海上保安部に手配した、同船は去る七日乗組員の小野寺栄吉さん(三)が赤痢患者と判明したため十一日石巻保健所で乗組員全員の検便を実施したところこの三名が保菌者と判明した、ところが同船はサンマ漁場に向つたため隔離することが出来ず地元の平保健所に下船させてくれるように連絡のあつたものだが同船は十七日小名浜、二十二日塩釜にサンマを水揚げしたまゝ再び出漁しているので手をやき、小名浜海上保安部に泣き込んだもの

常磐勞組三項目申入れ

新賃金交渉をめぐり十三日から四十八時間ストを終え十七日一番方から無期ストに突入した常磐炭鉱労組では二十日湯本、内郷、磐崎二町一村に組合員の町村民税納入の一時延期、組合員の臨時就職生活資金の一時融資など三項目の申入れを行つた、これに対し町村側では長期に亘るストを予想し二十三日の磐崎村会、二十四日の内郷町会終了後対策を協議回答することになつた

江名町會

原案を可決

江名町定例町会は二十一日午前九時より開き、斎附採納

▼同町吉田紋次郎氏より亡父追善のため江名隣保館甲乙作分館備品購入費として二千円

▼江名鉄道株式会社々長石原幹市郎氏より県道江名、平線（同町字大作、中乙作地内）道路改良工事地元負担金として八十二万六千五百円

▼中乙作機船底曳漁協組より江名港浚渫工事費地元負担金として二十万円

それぐ可決したほか議会より選出する町教育委員会委員に加沢喜三郎氏（前議長）を選任、午後三時閉会した

秋のハイキング

湯本商校では二十八日全校生徒の秋季ハイキングを行う、一年川前二年小川、三年波立薬師

植田町會

あす開く

植田町では二十四日午前九時から町会を開催左の案件を審議する一、起債決議について一、町税条例の一部改正一、町教育委員選挙一、固定資産評価審査委員選任ニ、二十七年度歳入出追加予算

町議會協議會

廿四日小名濱

小名浜町では二十四日午後一時から町議会協議会を公民館で開き教育委員設置に伴う予算の更正案など二十七日開催予定町議会に提案する議案について打合せする

湯本町協議會

湯本町議会協議会は二十四日午後一時から役場会議室に開き町制三多摩地区町村議会議長会の発電所の現場無口ストを実施した

無口スト

電産勞組て

本格賃金要求闘争のためスト続行中の電産労組平分会では中央指令で二十三日午前八時から管内十五発電所の現場無口ストを実施した

あす浪曲大會

巴うの子一行

平市火防組では明二十四日午後四時から市公会堂で資金造成のため巴、この子一行を招き浪曲大会を開く前売券一円、当日券一円五十円、前売券は市内有名店で販売

天気予報　二十三日

【今晩】北西の風よい天気ですが明け方ひえこむ

【明日】北西の風日中一時南風となり晴時々くもり、海上今晩は多少波立つが明日は大体おだやか、なお昨夕五時発令の海上警報特報は今朝八時解除

パチンコ機 中古品 新品
▽中古品 20—10 オール15 オール10 各種一台 千円より分譲
▽新品 新型各種入荷 御一覧下さい
メイバチンコ
平市鍛冶通 電一三八二

菊多劇場
25—27 お染半九郎 決戦高田の馬場
28—29 旅姿人氣男 アチャコ青春手帳
30—31 いとし子と耐えてゆかむ おどろき一家

簡單な金融
貸附金参万円までは家族の保証人でも扱えます
財務局登録済 常磐商事株式會社
平市三丁目一電話九二八番
社員招聘
二十五才以上の男子市内に身元確実な方
詳細面談

藤 書庫 金庫
藤森商会
平市鍛冶町二電二九六、四七一

おにくとおそうざい 月藤 1282
ハムとソーセージ 電

靴専門店 菊一
平・三 電446
チケット御利用下さい

才槌小路 寿司の江川 電一〇二一
松たけ入釜めし 百円 紅小路 彩亭 江戸いち 電一四五六

明るい閑静な部屋
家庭的な雰囲気
成ホどと思し召す
行キ届いた御奉仕
まタ今度は奥様と
御コし下さいませ
漫本ー小名浜間バス 小滝前下車 電小名浜103

特賣中
御婚禮家具一式
漆器事務用家具
洋和具家 製販造売
あるが
平・銀座 電223

【出前迅速】
ありがた味 減った船來
今年の純毛服地は一米の巾ポンド、つまり本場の英ツダースフイールドもツドブオードものとの来品を有難がる必要
●おすゝめ出来る
●ドスキンW幅三
●ベネシヤン〃
皆様に御満足を頂ける自信と確信を以つて専門の職人が不二屋独特のそばを御披露いたします
生そば ざるそば五〇円 天婦羅そば八〇円
もりかけ三〇円 うどん その他各種
寿司 江戸前 料理
不二屋 電486

刊日（除月曜）　1カ月金100円郵送126円　定価一部（二買）3円　（週2回四買題）（四買）6円　（第三種郵便物認可）　いわき民報　夕刊　昭和27年10月24日（金曜日）第1975号　（2）

重量擧大會を省みて
新記錄14を樹立
本縣勢 宿敵德島を屠る

新記錄十四、タイ記錄十四と多くの好記錄がうち立てられた第七回國体重量擧競技第十二回全日本重量擧選手権大会も二十二日午後五時、阿地大会委員長の閉会宣言で三日間にわたって展開された華やかな大会のベールは閉じられた、福島勢は地元の期待に違わず大量四十点を獲得、宿敵德島を撃破し見事に初優勝の功を成し遂げ本県重量擧の宿望を達し輝かしい伝統の第一歩を印した

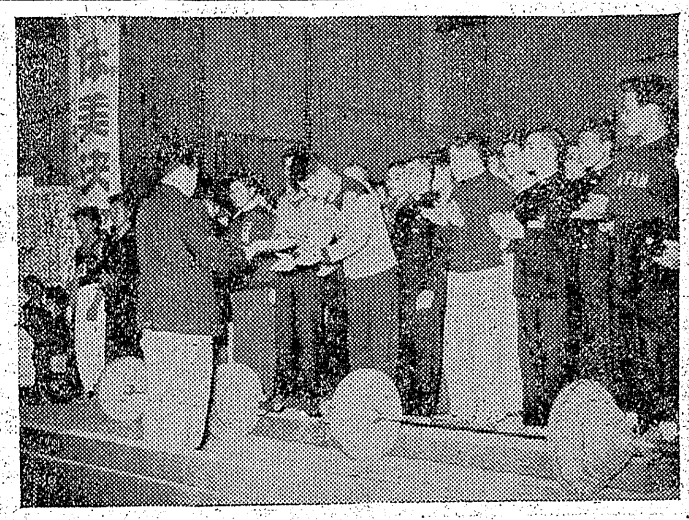

寫眞は優勝の表彰をうける福島縣選手

德島の藤原選手優勝
ミドル級 神谷（兄）選手は不調

ミドル級（体重十五瓩まで）決勝は十四選手参加して接戦を展した地元代表神谷務夫選手は右肩筋の不調にもめげず良く頑張り賞讃された、藤原選手（德島）はアジア大会選手の貫祿を示しプレス九五瓩、ジャーク一二〇瓩と自己の持つ日本記錄とタイ記錄を樹立して優勝した、成績は次の通り

❶藤原八郎（德島）三〇五瓩（プレス九五＝日本タイ、ジャーク一二〇＝日本タイ）❷渭村榮明（愛媛）二九〇瓩❸佐藤勝夫（岩手）二六七・五瓩❹西尾幸治（岡山）二五七・五瓩❺西村守（愛知）二五七・五瓩❻松谷定雄（東京）二五七・五瓩❼早坂脊男（宮城）二四五瓩❽荒木要（広島）二四五瓩❾清水源二郎（那覇）二四二・五瓩❿神谷務夫（福島）二四〇瓩

新記錄數

今大会の新記錄数は次の通り

▼日本新記錄十二
▼日本タイ記錄九
▼大会新記錄二
▼大会タイ記錄五

本縣選手の樹てた記錄

福島縣選手の樹立した記錄は次の通り

▼フライ級、南部良雄（一）二四五瓩（プレス七〇、スナッチ七七・五＝日本新、ジャーク九七・五）＝二位
▼ライト級、松本賀（一）二九〇瓩（プレス八五、スナッチ九〇＝大会タイ、ジャーク一一五＝大会タイ）＝二位
▼フエザー級、白鳥博義（一）二七〇瓩（プレス八二・五、スナッチ八二・五、ジャーク一〇五（一）＝一位
▼ライトヘビー級、渡辺昌幸（一）二七二・五瓩（プレス八〇＝日本タイ、スナッチ八五、ジャーク一〇七・五）＝三位
▼バンタム級、神谷公夫（一）二六二・五瓩＝大会新（プレス七〇、スナッチ八七・五＝日本新ジャーク一〇五＝日本タイ）＝一位
▼ミドル級、神谷務夫（一）二四〇瓩（プレス六五、スナッチ七五、ジャーク、一〇〇）＝十位

康進丸が漂流
けさ巡視船が救助へ

西三マイルの沖合で漂流していると二十三日朝小名浜海上保安部に救助方を求めてきたので同十時半巡視船『あけぼの丸』が現場に向つた

總合得點

參加都県の総合得点は次の通り

❶福島、競技得点40、天皇杯並に參加得点21❷德島、38、18❸愛媛、31、13❹岡山、27、11❺東京、神奈川、15、9❻愛知、山口、13、5❼宮城、兵庫、12、3

山田村消防團長逮捕
藤派の違反 身柄送檢十九名

九月中同村農業金山文太郎（三）に現金四千円を贈り藤候補への投票を依頼した廉いによるもので、去からむ殊妝答禮で逮捕した、去る

競技を顧みて

日本重量擧協会理事長 井口幸男

平市公会堂で三日間にわたって行われた第七回國体競技大会は好天気に恵まれ連日滿員の觀衆をあつめ極めて盛会裡に幕を閉じた、參加選手百名を超えるというこの盛況をみて、一九三六年の第一回選手権大会当時を顧みてまことに感慨無量のものがある、大会が終って新記錄の作られるもの十四、タイ記錄十四を數えるという成績はこの競技の著しい躍進を物語るもので參加選手の増加と、もにこの競技が漸く各層に浸透しつゝある証拠で慶びにたえない、今大会で

來年も優勝の自信
監督 額賀靜思氏語る

嬉かしい初優勝を遂げた福島県に加えて寒賀的な監督が居なく惜しいところで優勝を逸している、今年は私が監督となり規則的なトレーニングを行い更によく私の言うことを聞いてくれて全選手が気持を合わせて試合を進めたのが優勝の源でしょう、試合前はコンディションの調整を目的に神谷君の献身的努力を續けられた額賀支部長の功績多大なものがある、オリンピック選手の不調にかかわらずこのような好成績を殘したことは明後年マニラで行われる第二回アジア大会に多くの輝かしい成果を收めることが期待される

年齡の若いのが強味
阿地理事長談

本県重量擧競技育ての親、県重量擧協会理事長阿地遍海氏＝磐高教諭＝は優勝のよろこびを次のように語った

『昨年はわずか二点の差で德島に惜敗したが今年度は好調の神谷（公）白鳥、南部、松本の四選手に期待をかけ是が非でも雪辱しなければならないと各選手必勝の意気に燃えて張切った結果、榮の宝白鳥、神谷（公）の優勝、南部、神谷（公）の日本新記錄樹立、万丈の気を吐き宿敵德島を破ることが出来た、本県選手は平均年令が他県に較べて非常に若いのが強味で今後二、三年は本県選手の独壇場となろう、地元民各位の絶大なる声援に感謝して止まない

夏井村の火事

二十三日午前十一時十分ごろ夏井村藤間字大越林七農業渡辺憲さん（三）方から出火、家屋一棟全焼正午ごろ鎭火した、原因は子供の火遊びから檜警調査中

溜池に轉落溺死

二十二日午後一時半ごろ植田町江畑農業高木敏乙さんの長男孝ちゃん（二）は自宅前の溜池に転落溺死した

俳句

皆さんの声 後・譽 ラジオ文芸『俳句』渡辺何鳴

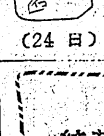

第二回『園の管理』県園芸試驗場 後二・三 農業講座『今月の果樹

利殖と金融
三菱殖産平営業所
本社 東京都千代田区神田神保町3－27
平市白銀町14 （電1381）

家庭婦人科 平市鎌田 松本醫院

銀座通りに 皆様顔の茶房誕生
コーヒーとケーキの店
御家族同伴で お気軽にお立寄下さい
平銀座通り 茶房 純 たて林 電六六五

明るい社交室 グリル 三久

温水プール 平四二

ふかや。ネクタイ

天女座 大全会

皆様の利益を図る店

平の大黒屋本店
實用服地の會
實用服着尺の會
實用呉服の會
純綿ネルの會

平の大黒屋支店
紳士用セビロ服地
純毛婦人・子供服地
七五三・子供服
冬メリヤスセーター
Yシヤツとネクタイ

湯本・小名濱店
純毛服地
實用服地
冬裏毛メリヤス
毛糸とセーター
實用呉服

セーター毛糸 ネクタイ Yシャツ 冬メリヤス 湯本 三久

【最高級品】 シンガー プラザー トヨタ ヂユーキ パイン
石川ミシン商會 平市2丁目 電1232

内科 産婦人科 性病科 前田清美
外科（胃腸科）整形外科 レントゲン科 前田春雄
労災保険指定診療所（入院室完備）植田町本町六三 前田醫院 電話二二四番

耳鼻科 咽喉科 高柳 平駅前

衣料品の店 かみや 平

外科 肛門科 上田醫院 平市南町（平局裏通）電話一二九番

信頼出來る商品 万年筆は専門店へ 田嶌萬年筆店 平市中央通電三九九

産婦人科 中田醫院 平市材木町製薬館前 電話一〇九七番

勞災保険指定病院
外科 整形外科 胃腸科 内科 性病科 婦人科 歯科 レントゲン科
平市南町二三（駅より大通り弐道二丁）電一〇七
【入院随意】【往診随時】
医療法人 松村病院 院長 松村亨
部長 佐藤正雄 太田耕作 松村政次 顧問 小林睿久雄