夕刊 いわき民報
発行所 平市田町 電381 1222
いわき民報社
編集兼印刷発行人 田原 登

愛知、石原次官ら來平
自由黨大演說會
十四日夜 市公會堂で開く

自由党本部では党政策を一般にわかりやすく知らせる目的で来る十四日午後五時から平市公会堂本館に自由党大演説会を開くが、弁士は政務調査会副会長愛知揆一、外務政務次官石原幹一郎、自由党県支部長参院議員木村守江、参院議員松平勇雄の四氏である、選挙熱が漸く高まって来た折柄でもあり四氏の熱弁は大向うをうならせ非常な盛会を予想されている

各派の戦術 ②

四万六千票で當確
高木派 地の利を得て擴大

自由党公認高木松吉候補の選挙事務所は浪江町にある、選挙事務長は佐々木智県議が当り参謀役には松本、山田の両県議が一丸となって秘策をめぐらしている、忙しい事務所に電話を入れたが事務長も参謀も留守で安斎氏が固い口を割って左のように話してくれた

双葉は四万五千票、相馬は七万票あるが、棄権三割とみて双葉からは五割繰度の二万三千票とれゝば良いとみている、だからいきおい有権者の多い相馬から一万票以上は少くても稼がねばならない、石城からは前回の地盤もある関係一万三千票繰度を見込んでいる、相馬からどれだけの得票が来るかによって勝敗はきまろう、関内さんは別として各候補いずれも相馬地区になだれ込んでいるのでこの地区こそ関力原の決戦場になるだろう藤二雄氏の活躍も仲々スゴい、戸別訪問などの違反をしている某候補もいるがこういうものはどしゝく摘発しなければ得票だけで当選を期待するワケにいかないと思っている

四万目指して戰う
小野派、これから運動に着手

改進党公認小野一雄候補の選挙事務所は田町染野紋店に九日から店開きした、立おくれのためまだ街頭演説もやらず十一日から開始するという、事務長は助川新三氏で一切の企画は赤津半男氏がやっている〝吾々は御覧の通り粗末なもので公明選挙でやるんです〟と語る動き始めたばかりで未だ皆目見当がつかないと赤津企画部長は言葉少なに語った話を綜合すると

公正な常識必要

公明選挙をどうすれば推進できるか

公明選挙という言葉は誠に明るい感じがする、独立後始めて行われる総選挙も愈々公示された、今度こそ此の線にそうて明るいやみ取引のない選挙をしたいと思う、選挙の度に法律が変るのでよく法律をわきまえぬ為めに知らずくの間に正しい選挙をした心算でもそれが思わぬ行違になったりする恐れがある、違反の多くは此の無知者が多いのではなかろうかと思われる、新聞や其他のあらゆる機関で其等行違いにならぬ様宣伝されて居るから良く理解し注意すべきであると思う、選挙は云うまでもなく吾々国民の一人一人がお互に良き代人を選び議場に送って代人を通じて自身の意見を開陳するのであるから吾々とお互に棄権を防止し合いほんとうに選挙に対する公正な常識を養って良心に恥じない公明選挙の名を汚さぬ様投票をしなくてはならないと思う然して明朗なる民主政治の実現を期したいのであります

遠藤心光氏（僧侶）

十六日から 電産事務スト

電産労組平分室（組合員四百八十名）では十一日中央からの指令により来る十六日から無期限の事務ストを実施する、なお十一日午後一時から東北電力平営業所内で組合員約二百名が職場大会を開いた事務ストの内容は①時間外の事務拒否②当宿直の拒否③管内外の出張拒否である

今度の闘争は本格賃金調停案の平均一万五千円（現行一万二千円）に対する組合側要求案（二万五十五円）が不調に終ったため

公明選擧へ街頭宣傳
十四日から

湯本町青年連絡協議会婦人会本町連絡協議会は十三日午後七時から公民館会議室に開き公明選挙推進運動につき協議した結果消防ポンプ、オート三輪車を利用し昼夜交代で十四日から十月四日まで街頭啓蒙宣伝を行うことになった

町村議員の補欠選擧
十月五日施行、豐間外三カ村

石城郡内の町村議員補欠選挙は来月五日施行する県教委、市町村教委と併せて行う、該当町村は豐間町（一名）川前村（一名）赤井村（二名）沢渡村（二名）で告示は二十五日となっている

植田の投票所

植田町の選挙投票場は左の五カ所に決定した

植田小学校、仁井田公民館、江畑八幡神社、石塚製縄工場、小浜愛宕神社

常磐勞組長
無競爭再選

常磐炭鉱労組（組合員一万千名）の定期役員改選に基づく組合長及び副組合長立候補は十日正午締切つたが、組合長には前組合長斎藤茂雄氏（三）＝湯本町傾城字東区＝

副組合長には元本部会計部長磐崎支部長伊達一男氏（三七）＝磐崎村上湯長谷＝の両氏が無競争当選となった

教育研究大會
十七日 高坂小に開催

教組第六分部（内郷地区）では十七日午後一時半から内郷町高坂小校に小中校合同教育研究大会を開くことになった、約二百名の教職員が集まり▼六、三、三、四制を通ずる教育制度上の諸問題と地域社会の綜合教育計画▼教職員、職場生活に於ける町外の実態とその対策▼社会教育勤労青少年の教育の諸問題▼特殊児童の諸問題とその対策▼児童生活学生をめぐる社会環境の実態とその対策▼冒頭並に教生活に必要な基礎的技能修得の実態とその対策▼平和と生産のための教育の具体的展開の七項目につき分科会で討議の後全体会議で再討議することになっている

婦人學級開く
十三日平二小

平二小婦人学級は十三日午後一時から同校に学級生五十一名を集め

江名漁協組役員を改選

江名漁業協同組合では九日総会を開き役員改選を行ったところ次の如く黒川組合長を再選した

▼組合長 黒川喜一郎▼理事 坂本喜代松 白土徳兵衛 加沢万五郎 酒井源之助 佐藤鶴松 坂本藤蔵 吉田義 吉田喜好 吉田金司 坂部武男 沢万次 風間康治 馬目善彦▼監事 金成文平 坂本新一郎 田村雄次 吉田竹次郎

關船で害鳥驅除

湯本町関船地内では十日から二十四日まで稲田の害鳥駆除のため猟銃を使用して雀追いを行うことになった、町の猟友会でも参加応援する

喞筒を購入
渡邊村で決議

石城郡渡辺村では九日村会を開き防火の万全を期すためトーハツ消防ポンプ一台を購入する決議を行った

ラヲ物資
小名濱で配給

小名浜町では夏冬ものなど子供並に大人用衣類二百四十三点のラヲ物資が到着したので十日母子寡の六十六名に贈った

天気予報 十二日

【今晩】北東の風曇で宵のうち一時小雨

【明日】北東のち南よりの風曇時々小雨、海上今晩はおだやかな方明日は北東のち南東の風多少シケ気味となるから小型漁船は注意を要します

謹告

さる八日平地區署に檢擧された平市月見町磐城藥工品協同組合專務理事鈴木勇氏は拙者とは同名異人にして何等關係ありません

各方面より御照会を頂きましたが御懸念なきよう紙上をもって謹告いたします

平市三丁目一
常磐商事株式會社
取締役社長 鈴木 勇
（自宅 平市下平窪田）

コく鐵が奬めるコ
タキホテルの昨日
キようは初秋の香
ホのかに迫り夕方
テラスで飲むビー
ルの味も格別です

八幡神社大祭には
小供さんの喜ぶ
祝太皷をお買上げ下さい
◎お祭当日（十四、十五日）出張販売致します
佐藤太皷店
平市六丁目 電四八三

カメラ店のデパート有名店

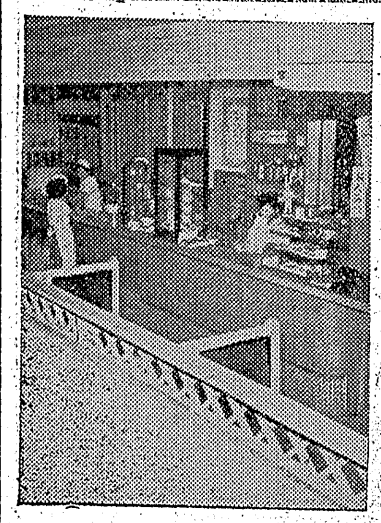

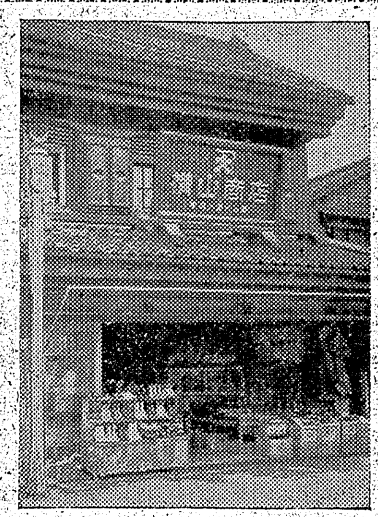

レストラン バール
眞珠
平市田町 電1388

生産者直売店
東平メリヤス
平市三丁目三七 電1144

明るい 買よい店
デパート 三幸
電506・1327

ゴム履物・雨合羽・タイヤー
学童服・石鹸・足袋・其他
御問屋 横山万藏商店
平市三丁目電94・6番

カメラと材料 技術の店
田中カメラ
カメラの御用は…平三電576

小名濱築港促進へ
期成同盟會結成
會長に知事 運動費も決る

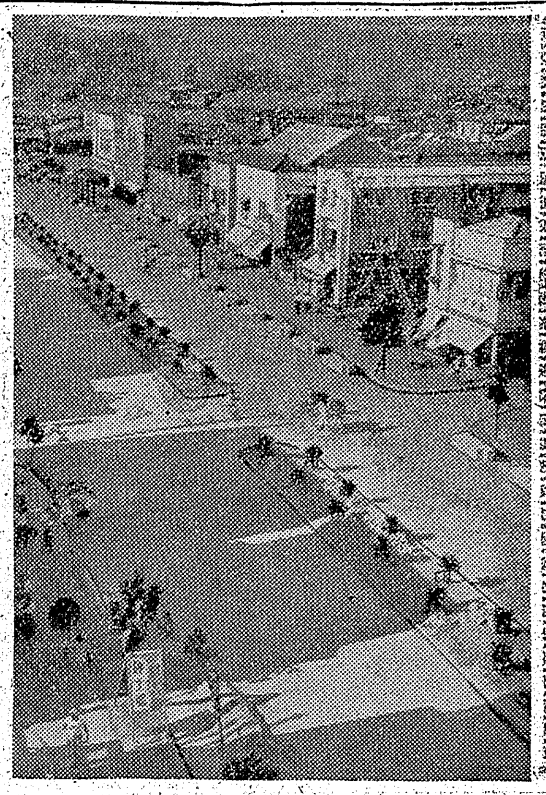

小名浜築港促進期成同盟会の創立総会は十日午後一時より小名浜町辰巳町ハトバ荘に県から佐藤土木部長、木戸河港課長、地元側から水野町長、小野県議を始め工場側から常磐炭鉱、日本水素、呉羽化学などの代表者約二十五名が参集して開いた、先ず知事代理佐藤土木部長から『時節柄参集者を小範囲に限定したが創立総会で決った事項は他の会員に書面を以つて通知することにした、今後総力をあげ小名浜の修築に邁進したい』と挨拶、水野町長からも『只見川電源開発もその序についたとも小名浜港を中心とした工場地帯の発展は約束されている、小名浜の整備は急務である』と挨拶、議事に入り先ず会則を審議、事務所を県庁土木部内に置くこと、経費は寄附金その他でまかなうことなどを決定、役員を別項の如く選出、本年度運動費として二百十二万円を次の如く計上、同三時半閉会、港内の視察を行った

【收入の部】▼県負担金五十万円▼小名浜町負担金三十万円▼寄附金百三十二万円▼計一百十二万円

【支出の部】▼事務費十万円▼会議費二十万円▼調査費（上京陳情費共）廿万円▼事業促進費（上京陳情費及地元接待費）百五十万円▼予備費十二万円▼計二百十二万円

【寄附金予定額】▼炭鉱関係七十万円▼日本水素二十万円▼呉羽化学十万円▼磐城セメント十万円▼小名浜漁業協組十万円▼小名浜臨港鉄道三万円▼小名浜港湾会社三万円▼小名浜港湾会社三万円▼品川白煉瓦会社三万円▼計百三十二万円

役員

【会長】県知事大竹作摩

【副会長】副知事丹野正人、県会議長遠沼龍輔、小名浜町長水野敬次郎

【顧問】第二港湾建設局長橋川保、日本水素社長荘野精二郎、常磐炭鉱社長大越新、呉羽化学社長荒木三郎、古河石炭鉱業社長新海英一、磐城セメント社長斎藤次郎、専売公社小名浜製塩工場長野口武、本県選出衆参議員

【評議員】伊藤職ほか県議全員、平市長渚橋久太郎、石城郡町村会長松本久吉、品川白煉瓦湯本工場長服部梅蔵、古河鉱業好間鉱業所長伊藤文雄、大日本炭鉱勿来鉱業所長鈴木本一、磐城セメント四倉工場長岡田千早、小名浜臨港鉄道社長浦田文二郎、小名浜埠頭会社社長鈴木英雄、三洋海運小名浜出張所長石川清、小名浜港湾運送社長西丸猛、小名浜町工場誘致委員長小野務平、東部石炭協会専務理事長岡孝、平石炭事務所長中谷陸奥男、県綜合開発調査局長片桐慎八、小名浜底曳漁協組合長田島繁夫、東北海運局小名浜支局長香野晃、小名浜海上保安部長遠山武夫、運輸省第二港湾建設部次長倉島一夫、江名町長中田祐一郎、泉村長三瓶もく三郎、小名浜町議比佐政福ほか全町議

【常任評議員】県土木部長佐藤繁次、県議渡辺鉄太郎、同小野義一▼常磐炭鉱湯本鉱業所長青山栄▼日本水素小名浜工場長大場園雄▼呉羽化学鹿工場長渡辺恭三▼小名浜漁協組合長三代義勝▼小名浜港湾調査委員長野崎貞行、小名浜町会議長瀬彰義

【幹事】県綜合開発局開発課長若月可直ほか県関係課長、朔、小名浜港務所長浜田正凱、運輸省小名浜港工事々務所長伊藤甫郎、小名浜港工事々務所技官後藤清、県河港課主事星不二夫、同技師塩藤正一、佐藤悟

【書記】小名浜町主事大浦弘四郎、小名浜港工事々務所長伊藤甫

市の玄關口
面目一新
舗装工事成る

平市の玄関口である駅前〝三十〟道路は七月初めから舗装工事が行われていたが全長八百米のうち駅前通りから本町通りまで二百米が漸く完成した、この工事は第五回県体までに完成させる予定で突貫工事を行っていたが間に合わなかったものコンクリート工事で工費は約五百万円、入念な工事で平市の玄関口は全く面目を一新した（写真は舗装されたメインストリート）

女の死體は交換手
妻子ある男と家出

小名浜地区署では去る八日磐間海岸に溺死体となって発見された女の身許について調査中だったが十日好間村北好間沢小屋一殿薬商木多一さん長女の古河炭鉱電話交換手ヨネさん(三)であることが判明した、ヨネさんは妻子のある同炭鉱職員吳(四)と密仲となり二人で家出していたもので相手の男と心中したがそれとも男は心中を装って逃走したのか目下小名浜地区署で捜査中

日大生が服毒自殺未遂
眠り續け原因は不明

十日午後三時半ごろ平市谷川瀬字ねぎ作地内の山中で松本のネーム入り黒色背広に細帯をふった二十はき日大生の学帽をかぶった二十三、三才位の男が苦悶しているのを通行人が発見、平市署で検視した結果男のポケットから現金三十一円とプロバリン二十錠入り小箱二つ、ウイスキーの小ビン一本、アメ色ふちの近眼鏡が発見されウイスキーに混ぜてプロバリンを多量に飲み自殺を図ったものらしく同署に收容して手当を加えているが一命は取止める模様、学生証は持って居らず遺書もなく十一日正午になっても意識不明のまま、睡り続けているが、東京日大工学部一年生松本とだけ判明した

十八犯の老賊に四年求刑

相馬郡生れ住居不定詐欺恐喝十八犯無職吉田留五郎(六)にかかる詐欺公判は十日地裁平支部に開き中村検事から懲役四年を求刑された吉田は詐欺、恐喝専門という常習犯で去る七月ごろ好間村北好間吾亭ハツ子さん(三)を相馬の野馬追いに連れていってやるがそのため着物を取りかえて来てやると偽わって着物を騙取したもの

子供の喧嘩に母が出て傷害

子供のけんかに親が出て騒き警察沙汰になった事件があるー大蒲村塩木字高橋本鮮魚商赤間ノブチ(三)は去る五月六日午後三時ごろ同字の佐藤亨さん宅庭先で佐藤さんの三男祝夫(三)と自分の長男幸吉(二)が些細なことでけんかし幸吉が殴られたのを見てカッとなり吾が子可愛さから草刈鎌で祝夫の前額部に切りつけ全治五日間の挫傷を負わせ十一日平地区署から書類送検された

青少年指導者講習會開く
十三四日に

小名浜町公民館、同町青少年団体連絡協議会共催の第二回小名浜町青少年指導者講習会は十三、十四の両日一泊二日の日程で泉村下川地内常磐炭鉱保養所悠々荘で開く講師は『団体指導の技術』県教委社教課員丹野潤栄『青少年団体の在り方』県教委石城出張所社教係主事塩光雄『ディスカッション』同行政係主事高杉清寿『社会教育の本質』小名浜町公民館長高木長年の四氏で受講者は町内各青年会、BS、4Hクラブ、海洋少年団代表凡そ四十名で青少年団体の自主的な健全活動を展開し正しい在り方と運営方法及び技術の指導によって健全育成発展を図るのがネラい

酒に酔って暴る

久之浜町金筈四倉中教員根本佐(三)は去る七月十二日午後八時半ごろ同校教員懇親会の酒によい同僚の同町本町町営住宅内四倉中教員根本八郎さん(三)同居の渡辺栄さん(三)方へ侵入暴れ廻って出入口の硝子戸一枚、居間の茶わん、電球一個などを破損した疑いで十日平地区署から書類送検

十五俵押收

平市繁沢び平鉄道公安室では協力して十一日早朝平駅停車中の常磐線上り二二列車（平発一時三十分）を臨検、無主物六十八個、米十五俵を押收した

内郷で郵趣會

内郷町では十日炭鉱職員高橋藤太郎さんが会長になり郵趣会を結成した、事務所は町の内地内荒木鬼一さん方に置き十五名の会員は郵便切手蒐集に趣味のある人たちである

湯沸室の落成式

内郷町では十五日午後一時から一中で同校附帯工事湯沸室便所の落成式を行う、工費二百八十万円で七月上旬着工したもの

金水あ日記

（12日）

曽・日本　皆さんの声
後・日本　ラジオ文会　短歌『雑詠』選者池田龍一
後・日本　食後の音楽『合唱』郡山ローリング混声合唱団

ひと目でわかる男のセンス
立派すぎる背広姿はなぜか反感を招きやすい。しかし高雅な趣味のネクタイには難しもホホウと目をみはるもの。ネクタイこそ男の趣味の象徴でしょう
●玉織りネクタイ　四五〇円
●唐多織〃　六〇〇円より
●ウールプリント　六八〇円
藤越　小名浜　平市

▼うな丼　百円より
▼かばやき　二百円〃
▼柳川なべ　百円
才槌小路　寿司の江戸川　電一〇三
座敷勝手　女中さん　料理見習　数名募集
紅小路　割烹　江戸川さんぢ　電一四五六

洋服は赤かや
お酒の美味しくなる時節が参りました　当店は灘の銘酒を取揃えてお客様のお出でをお待ち致しております　お気軽にお立寄り下さいませ
★灘の一級酒2本料理三品500円
大衆割烹さるだ　平市桜小路（民劇ウラ）電436

洋服は高屋　平一
明るい社交室　三人

皆様の御要望に応え
小型貨物車大増車!!
多少にかゝわらず御用命願います
小型運転手数名募集中
磐城貨物自動車株式会社
平営業所　電話一八七番

家庭円満　リス印　登録商標　保證食品　西ノ素
發賣元　眞心の店　大沼商店　千葉・東京
2合缶　3倍　25円　35円

ミルバーフォックス　ウヰスキー
Silver Fox WHISKY
代理店　利佐藤商店平支店　平五丁目　電376
スラック一〇〇〇

常に爽快な映画　観る人に出来る娯楽殿堂　来る人に通風装置完備
松竹＝新東寶の豪華番組を三日ごとに差替え上映致します
菊多劇場　福田町電七七　経営責任者　下山田健造

○看護婦急派の御用命に応じます。
○家政婦も御利用の程を。
○電話三〇七番。平市南町七六
○派出多忙につき看護婦家政婦急募致します。
看護婦家政婦斡旋所

平競輪
主催　平市　10時半発走　小雨決行
場外車券売場　若松市公会堂脇、郡山駅前、平市三丁目
9月13 14 15 21 22 23