夕刊
いわき民報
発行所
平市田町 電381 1222
いわき民報社
編集兼印刷人 田原 登

書庫と金庫
藤森商会
平市鍛冶町二電二九六、四七二

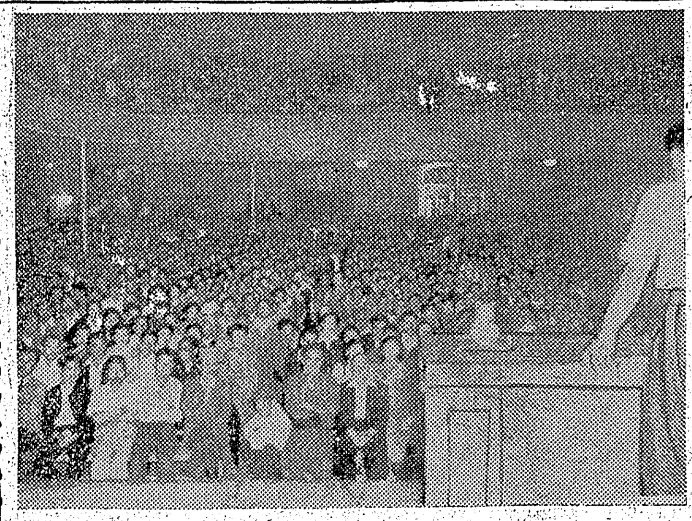

# 七候補熱辯振う

## 賑わった昨夜の立會演説會

衆議院議員選挙の立会演説会は廿二日夜七時から平市公会堂で開いた、聴衆は満員で三つの議席を狙う七候補者が夫々得意の熱弁を振つて聴衆を魅了したが、野次がしきりに飛んで喧騒を極めた、当夜の政見発表の概要左の通り（写真は立会演説会）

藤二雄氏（自由党）自由党に村の就職の解決など論及

小野一雄氏（改進党公認）自由党が大きくなり政権を独占すると特権階級化して横暴になる、改進党を大きくする必要がある、農林、食糧、軍備問題に言及

植村鶴吉氏（日共）アメリカ戦争屋の為に日本は植民地と化した、今度の選挙は戦時内閣を造るためのものだ等々（以下次号）

起る）

鈴木直人氏（自由党公認）私は関内候補者を尊敬する一人である、政治には建設政治と破壊政治がある、わが自由党は建設現実政治である、国会を代表して参議院に行き論判、安保条約を締結し newly 日本の独立を見た、米軍によつて日本を護つて貰うことは已むを得ない現実である、共産党の植村君は保安隊を朝鮮に派兵したと言つたが、ウソだ、只見川開発と浜通りの発展施策が必要

松井政吉氏（社会党公認）八千四百万の人口を有する日本を維持発展させるために金融資本家を育てる自由経済では駄目、計画経済でやつて行く、再軍備に反対

高木松吉氏（自由党公認）社会党の松井君の主張に反対だ、片山、芦田内閣時代のあのザマは

# 後節の競輪

九月平競輪後節の売上げは初日（廿一日）五百二十五万八千七百円二日目（二十二日）四百七十二万三千四百円だつた、この日七レース後に豪雨にあい約一時間レースを中止したがその後引続き行つた

# 吉田總理等の激電

## 關内候補の事務所緊張

総選挙も余すところ一週間に迫り各候補とも終盤戦へ物すごい勢いで突進、町も村も漲く選挙気分が漲き上つて来た自由党は絶対多数の当選を期し、関内候補へ吉田総理を初め鳩山一郎、大野伴睦、林幹事長、広川農相等が次のような激励電報を寄せている

吉田総理大臣
『必勝を期せられたし』

林幹事長
『必勝を祈る』

鳩山一郎
『御奮斗を祈る』

衆議院議長大野伴睦
『最後の勝利を期せられたし』

農相広川弘禅
『戦いたけなわなり必勝期して敢闘せられたし』

蔵相池田勇人
『最後の御健闘を祈る』

国務相大野木秀次郎
『御健闘の上必勝を期せられたし』

前蔵相石橋湛山
『御奮闘を祈る』

日本放送協会長古垣鉄郎
『御勝利を祈る』

# 協定の夢破る

## 平市教委選 自由競争へ

昨報、平市の教育委員選挙は各派の間で協定、無用な競争を避けようとしたが、一夜にして協定の夢が破れて仕舞つた、協定破棄に出た組は自由党の前副市長派で廿二日夜同派の鈴木正雄氏から協定に奔走した荻原義雄氏に電話で『市井茂氏は出馬するかどうか判らないので石山、神谷の中野を出すことに決定したから悪しからず』と伝えて来たという、かくてこの選挙は自由に競争することになつた

## 現在の状勢

協定破れた教委選挙は神谷地区では吉本キヨ女史が出馬しているほかに味噌醤油製造業中野二郎氏が神谷市郎氏に変つて立候補し決り佐藤市蔵らがそのかつぎ出しにはん走している、一方旧市内では市井茂氏、永野孝夫氏らは出馬を断念、永野氏に変つて元市議石山一治氏が出馬と決定、永野氏がその選挙事務長をつとめることになつた

こうした情勢から一時出馬を見合わしていた熊谷保商、鈴木寛

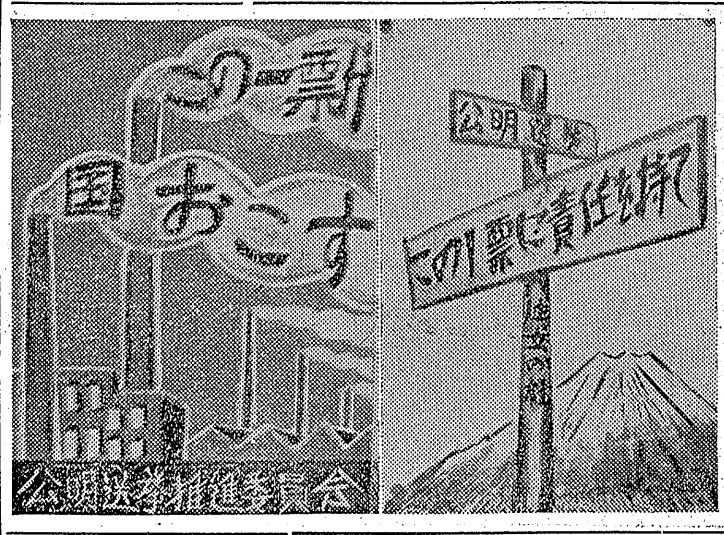


# 入選決る

## 公明選挙のポスター等

石城郡公明選挙推進委員会では二十二日午前十一時から地方事務所会議室できさに募集した公明選挙啓蒙ポスター、標語の審査会を開き高木会長ら委員七名が応募作品ポスター七十点、標語八十七点を入覧と慎重審査の結果次の作品を入選と決定した―

▼ポスター吉田勉子（四倉小五年）新田郁彦（同三年）赤津義紘（勿来二小五年）国井誠（同四年）吉田正三（高坂小六年）小井義和（長倉小六年）小川義幸（好間中三年）横山静子（勿来中一年）大和田順也（小名浜二中二年）

▼標語『傘で選ぶな心で選べ』藤田梅子（内郷一中）『自分で選んで自分で泣くな』泉洋一郎（勿来中）『一票で泣くも笑うもわが身から』鈴木敬子（小名浜一中）（写真は入賞した右大和田、左新田さんの作品）

# 某候補に選擧違反

## 供應容疑で取調ぶ

### 玉山鑛泉でやく五十名招待

平地区警四倉警部派出所では二十二日朝大野村玉山鉱泉旅館藤屋経営者草野恵孝氏ら同字消防団長舟生実氏（三）ら八名の任意出頭を求め自由党候補某氏にからむ供応の疑いで事情を聴取し同夕刻帰宅させた、本月初旬藤屋旅館に部落民凡そ五十名を招いて供応した疑いで警察側では真相の疑いもあるに選挙干渉だ』と云つている

と捜査を進めている、これについて某候補選挙事務所では『うちの候補者が郡内遊説に行つた際に同旅館で昼食を摂り居合せた部落民や泊り客から国内情勢や選挙戦のもようなどを聞かれて帰をしたことはあると聞いているが供応の事実はない、警察側の態度は明らかに

# 大漁でサンマ暴落

## 不圓滑な輸送に業者嘆く

初サンマの水揚げでコツタ返えしている小名浜魚市場は二十二日六隻の漁船が三万五千貫を水揚げ、二十三日正午までには三隻の漁船が二万貫を水揚げした、このため二十三日午前中の貫当り百六十円の初相場は午後になつて半値の八十円に崩れ、同夜十二時ごろには三百貫当り五十五円という最低価格も飛び出した、しかし二十三日朝はやゝ相場も立ち直り九十二円乃至七十一円位を示した、一方江名魚市場にも二十二日約三万貫のサンマが水揚げされ、鮮度の関係で最低四十六円という愚廉価格も出た、又輸送は二十二日泉駅から出荷したものは殆ど東京方面へ六車輛既に一万二、三千貫、サンマの大漁と輸送の不円滑の板ばさみにあつて早くも乗客逃は弱つており小名浜には千葉県からトラックがサンマ輸送のため続々と入り込んでいる

# 漂流サンマ船無事

昨報＝二十一日午前四時ごろ岩手県ドド崎東北東八十マイル沖で機関に故障を起し漂流した小名浜町上町御代亀太郎さん所有サンマ漁船第五稲荷丸（四六㌧）＝乗組員二十二名＝は電気不足から無線を断ち安否が心配されていたが救助に向つた八戸海上保安部所属巡視船〝くま〟に曳航され二十三日午前七時宮古港に入つた、人命、船体は無事

# 人口妊娠中絶

## 内郷町の統計

内郷町では去る四月から八月までの人口妊娠中絶者の調査を行つたが五カ月間で六十六名にのぼり中絶理由は身体虚弱のためというのが七十%で生活困窮がそれに次いでいる

## 天気予報

二十三日【今晩】北風でよい天気【明日】北乃至西風でよい天気が続く、海上なごい一両日穏か

求貸家
家族五人
三室程度
姓名在社（23）

ケヤキ材 天井板 床廻材 ベニヤ板
ラワン材 各種大量入荷 格安奉仕中
阿部銘木店へ
平市才槌小路四電（〇七五）

冬の御準備と
夏物のお手入を致しましょう
高級洋服は
純ドライ・クリーニングで！

ナガヤマ・クリーナー
平市大町 電話六〇六番

◎指定商連盟会加盟店（チケット御利用下さい）
◎御電話（六〇六）次第直ぐ参上いたします
譲渡パチンコ店 目抜通り 委細面談 姓名在社（22）

平物産観光協会推薦
菓銘 たら柚餅子
さくら羊羹
東京 電話二〇八番堂

各産地新柄 秋もの服地
名古屋帯 二河帯しん織
◇…平指定商チケット御利用下さい
銘仙 デンフ 1486
服地 呉服
佐川呉服店 平・五

日刊（除月曜） 1カ月金100円（週2回四頁建） 定価一部（二頁）3円（四頁）6円（第三種郵便物認可）
いわき民報 夕刊 昭和27年9月24日（水曜日）第1948号 (2)

# 南海の無人島で鱶腹バナナ食う

## 小名濱町に羨しい話題

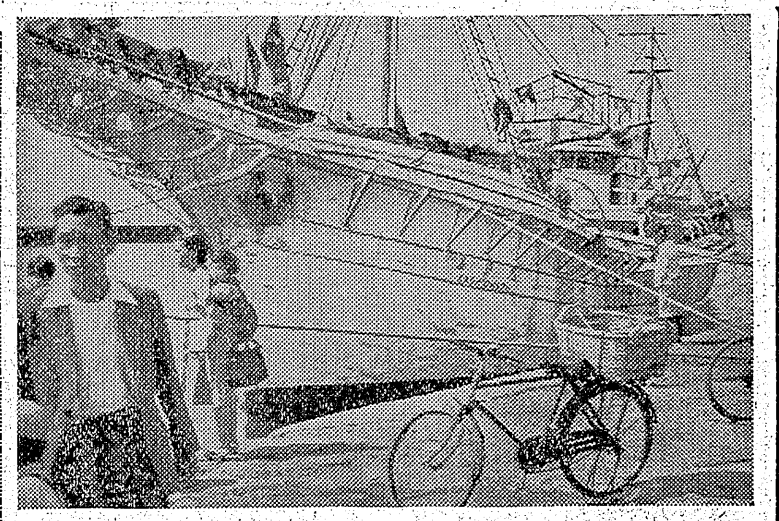

一時話題になつた南海の孤島アナタハン島に上陸して腹一杯バナナやヤシの実を食べて来たといううらやましい話が小名浜にある—

小名浜町椿本小野善助さん所有カツオ船嘉汐丸（一九七トン）—船長小野千代一さん（三四）以下五十八名乗組—は二十二日朝小名浜へ三十二日ぶりにカツオ五千貫を水揚げしたが同船はカツオ漁に従事中去る八月三十一日午前九時ごろ南洋の島が珍らしく一度はヤシの木陰について山本船長が小名浜海上保安部で語つたところによるとアナタハン島は無人島でヤシや黒檀、新道、湯本座通り、公民館通などがこんもりと繁つて島内には恐しくて入れなかつたが、それでもバナナを始めヤシの実が相当多かつたとあり、また同船の漁夫たちも腹一杯バナナやヤシの実を食べたと感しそうに小名浜港で自慢たり島の海岸で魚釣りをして遊んでいるうちたまたま米軍の飛行艇に発見されたので島から切上げて内地に向け帰港中、海賊船と遭えられて米軍の監視艇に連行されマリアナ諸島のバンガン島に寄りこで監視艇の取調べを受けたが海賊船でないことが判つたので『こんな処まで働きに来る日本の水夫は勇敢だ』とほめられて釈放されたもの

### 船長さんの話

話しだした

## 体育辯論とともに盛況

### 縣下の盲人万丈の氣を吐く

"盲人の弁論とスポーツの祭典"磐城鍼灸按摩師会主催、県体協、県身体障害者福祉会、平市、四倉町本社後援の第五回県下盲人弁論と体育大会は二十二、二十三の両日文部省指定モデルスクール四倉中学校、平三小グランドの両会場に盲人選手二百七十三名を集めて盛大に開いた、先ず第一日目の二十二は午後三時から四倉中学校で紅白両点を混える県下各地区代表弁士二十三名が一人五分間宛火を吐く舌戦を展開、聴衆に深い感銘を与え、塚越四倉高校長、菅波四倉松籟会長、青田平放送局長、長谷川平市教育課長、山田教委石城出張所長の審査で『母の愛は光なり』と題する郡山市代表芳賀あき子嬢の雄弁が第一位を占めて颯爽と県知事賞を獲得した、なお同夜は午後七時から同町吉浜炭鉱保養所好楽荘で開かれた選手歓迎会に臨んで楽しいレクリエーションのひとときを過し同所に一泊、第二日目の二十三日午前八時半から秋晴れの好天候に恵まれ平三小グランドで百米、猫かぶり、どじょう掬み相撲など十七種目に若い力の健康美を競い盲人のスポーツ熱を遺憾なく発揮、午後三時二日間に亘る大会の幕を閉じた

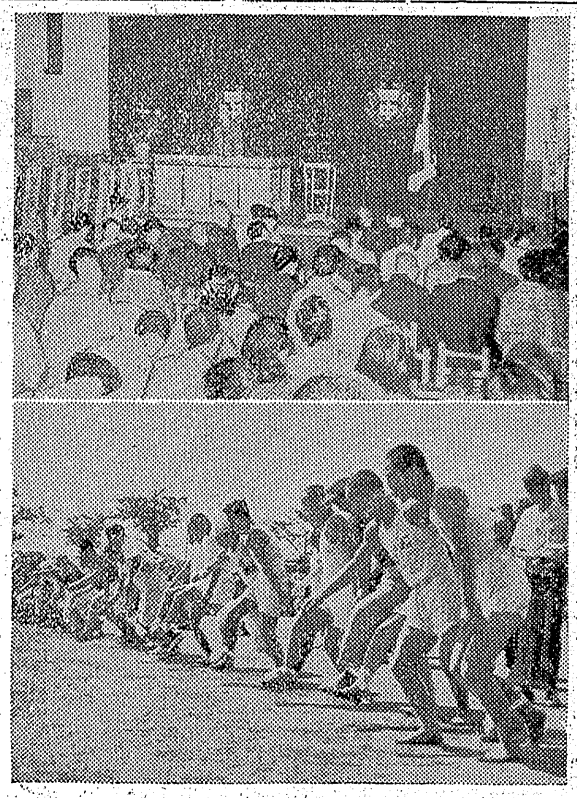

### 弁論の部成績次の通り

▼一等『母の愛は光なり』芳賀あき子（郡山）＝県知事賞＝▼二等一席『盲人はこのまゝで良いか』三原一（植田）＝県会議長賞＝▼二等二席『ユートピア建設を目指して』清水文雄（平盲唖校生）＝四倉町長賞＝▼三等一席『もう一歩前進』菅野小夜子（福島）＝四倉町観光協会長賞＝▼三等二席『忘られぬ言葉』鴨原彦一（郡山）＝いわき民報社長賞＝▼三等三席『大胆にして謙虚』田中久子（福島盲唖校生）＝常磐毎日賞

（写真は弁論体育大会）

## 湯本の舗装ほゞ成る

### 十一月末には全く完成

湯本町では去る五月から工費九百万円で町内主要道路の第三期簡易アスファルト舗装工事を行つて来たが桜木町、黄金町、東町、上中町、新道、湯本座通り、公民館通り、八仙通り等がそれぞれ完成した、残るところわずかに二小、二小通学路、役場前、常磐炭鉱病院前、自治会館前だけになり突貫工事を行つているので十一月末までには全部完成する予定になつている、これで同町は陳情中の国道及び表町笠井線、栄田地内の県道の一部を除くほか町内全部が舗装された

## 洋服は坊かや

## 鮑移殖計畫

### 廿四日協議

していた（写真は嘉汐丸）

県水産試験場では本年度鮑移殖計画協議会を二十四日午後一時から同場会議室に小名浜、江名、豊間、植田、勿来の各漁協組並に江名採鮑組合の代表者を集めて開き種鮑購入先の協議並に契約、輸送方法時期について協議する

## 綱代岬海岸で研究撮影會

### 來月十二日

アマチュア写真愛好者の集い虹影風（RPF）＝事務所平市三丁目茂木カメラ店内＝では十月十二日午前八時半から小名浜町綱代岬海岸で第一回研究撮影会を開く、師は今井速水氏（平）で作品は定期発表会秋季作品展に展示される

## 四倉高体育祭

### 廿六日に開く

四倉高校秋季体育祭は二十六日午前九時から同校グランドで開く

## 圖工展

### 來月十九日

平地区教員美術研究会主催の第三回県学童図工展覧会石城地区予選会は十月十九日午前九時から小学校の部平一小、中学校の部平一中の両会場で開かれる、画題は静物と風景で静物は玩具、器物、花、果物、風景は会場附近で、参加人員は各校各学年五名以内で用紙は縦五四㌢横三十八㌢と縦三十八㌢横二十七㌢、審査員は並三中菱沼校長、磐女商中西教諭ほか各校代表一名

## 修築運動へ

### 廿五日上京

この程発足した小名浜築港期成同盟会では小名浜港の修築促進を運輸省に運動することになり十八日午後二時から小名浜町役場に県河港課佐藤技師始め水野町長、長瀬助役、伊藤小名浜港工事々務所長浜田港務所長らが集り協議した結果、来る二十四日木戸河港課長が来町し地元関係工事側と会見し港湾完備後の同港利用計画について懇談、資料を作成して翌二十五日地元並に工場側代表らが上京、第一回の陳情を行うことになつた

## ラジオ・ノート

（24日）

前・二＝スポーツ福島 国体だより『ホツケーについて』長沢仙後・三＝子供の時間 独唱合唱『秋の曲』他後・四＝混声合唱 福島放送合唱団第二後二・三＝農業講座 一毛作栽培 栽種＝県農試 柴田昌英


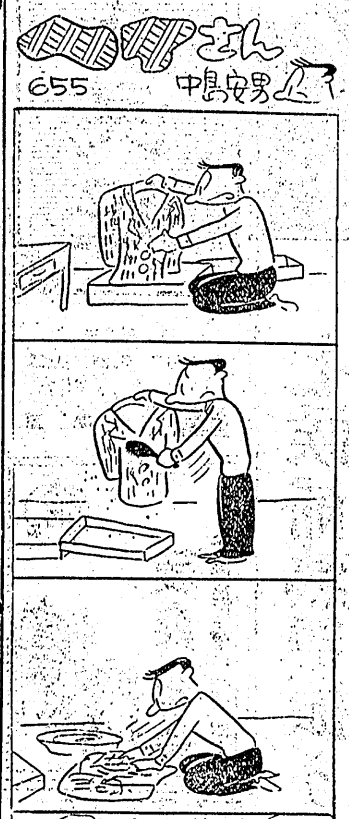

655 中島安男

SINGER SEWING MACHINES
待望
世界に誇る
家庭用 職業用
ミシンミシン
最新型新輸入發賣開始
（部分品豊富取揃）
シンガーソーイングCO.
福島縣指定販賣店
平・二・電1232
ミシン商会

◇開業◇
内科 小兒科
佐藤醫院
佐藤正雄
平市仲間町二〇

江戸前壽司
割烹 小料理 和洋食そば
◇明るく衛生的で手軽く安い
奈加やの味覚をゼヒ
出前迅速
奈加や
平才槻小路電395

洋服は写真
平二

トリモチ
卸 小賣
鵜の虫下し入荷
平市公会堂前
橋本小鳥店

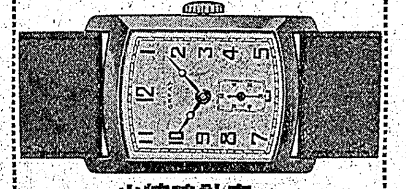
時計 眼鏡 山崎時計店 平5電991
平市大通り三丁目角
高野文化堂（西洋樂器部）

只今大黒屋平店は売場配置替のテスト中ですしばらくの間御不便御容赦願います

掘出しのきく・色のざめぬ
純毛セーター陳列中
オリオン毛糸 アイリス毛糸
湯本 三久
特徴の利益を謳る店
平の大黒屋本店
賣出し盛況お禮の爲
特別奉仕品
続けて提供
只今本店売場は
純毛ウール服地
特に充実
平の大黒屋支店の催し
ニツケ・カネボー藤井優秀メーカー
紳士用セビロ服地
50種陳列中
純毛5・3コーサン
セーター陳列會
総柄200種
秋のモードネクタイ新柄発表300柄
湯本・小名濱・大黒屋
秋の化繊服地
純毛ウール服地
陳列會開催中
婦人スカートと
紳士替ズボン
陳列中
各店共通催し
純毛手編糸
大日紡
防虫加工トツプ染
オリオン毛糸
半ポンド850円
実用毛糸
純毛アイリス毛糸
半ポンド750円
お詫び
●ネクタイコンクールは只今売場配置替の為一時取り止めに致しました。悪しからず御了承の程願います
大黒屋は充実した買い良い売場にするべく懸命の努力中です

大アンデスの暴威に挑む男の意地
スリルとロマンスの織りなす大メロドラマ!!
ジョン・ウエイン
レイ・インディ
タイクーン
総天然色巨篇
24日より29日まで
春が來た來た・春が來たトコシャン息子が戀にめざめる色修業!!
ひかり座
犬泉滉
金語樓 野上千鶴子 伴淳三郎