夕刊 いわき民報

発行所
平市田町 電381 1222
いわき民報社
印刷兼発行人 編集兼 田原 登

TEL・9 99 999
呉服 諸橋合名會社

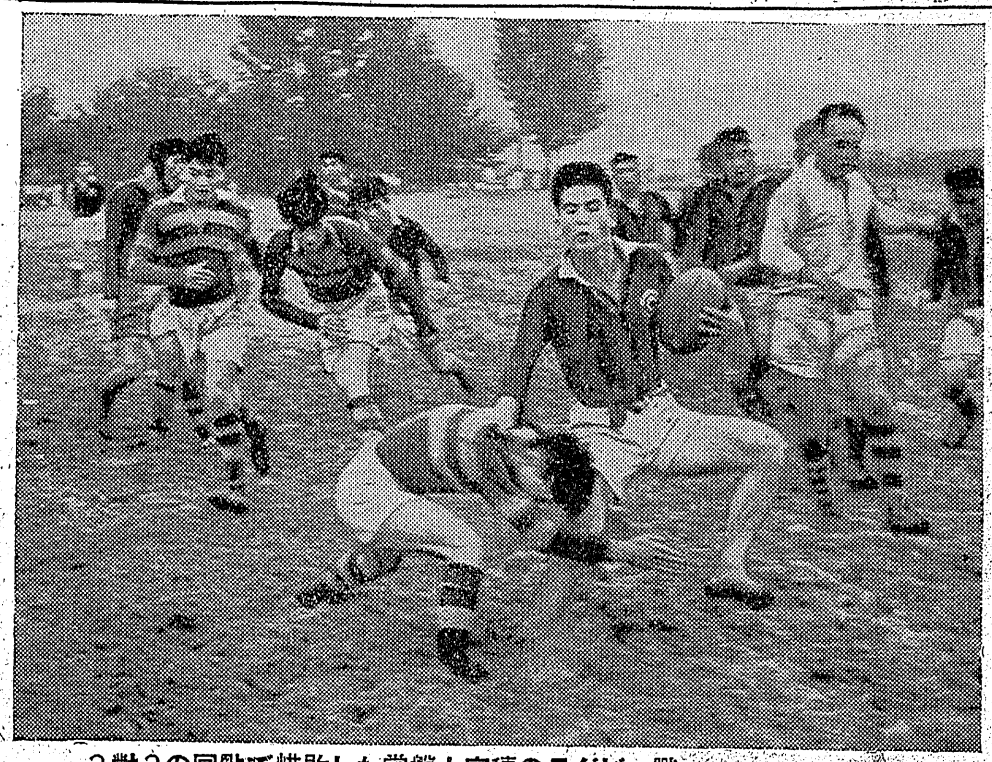

3對3の同點で惜敗した常磐と安積のラグビー戰（黒シヤツが常磐チーム）

選手二百が施療
雨に祟られ負傷續出

疲体で活躍している選手の救護本部は平市保健課に当てられているが、二十三、二十四の二日間だけで平市の各会場に出場した選手で救護を受けた者が二百名、殆んど学生で擦過傷、打撲、衾血、頭痛、腹痛等が多く、背すい打撲、胸部打撲など重くて医師にかゝったのが九名とあるが、二十三日の悪天候が祟りわざわいしていると阿部課長は言っている

驛傳競走
廿八日植田町ほか八カ町村

植田石川間の国営バス開通式は二十八日午後一時から植田小学校で行われるが此の開通式を機会に関係町村の植出、山田、田人、上遠野、入遠野、宮本、高貫、中谷、石川の各町青年連合会が主催者町村後援及び本社植田支局が後援となつて駅伝レース大会を開催することになつた、参加チームは前記町村の青年選手でコースは廿五日決める筈

湯本青年學級
九月の教科

湯本町青年学級では二十一日午後七時から公民館会議室にカリキュラム部会を開き九月教科内容につき協議した結果▼四日演出効果について▼五日公明選挙について▼十二日高野山にいる岩海お坊

七十四名整理
白煉瓦で70日の手當

湯本町品川白煉瓦工場ではこのほど企業不振のため雇傭契約を解除した工員七十四名に対し予告手当三十日分、特別手当三十日分、職員特別手当十日分計七十日分を支給することになり三十日午前八時から工場事務所で支払うことになつた

日鑛委員會
廿九日開く

日鉱常連第三回常任委員会は二十九日午前十時半から平市労働会館に開き▼第三回中央委員会決定▼地方労働委員推せん▼県地労協結成大会の件その他に就き協議する

防犯協會
磐崎で設立

磐崎村防犯協会設立総会は二十四日午前九時から磐崎中校に開き会長滝巍勝、副会長鈴木虎雄、御代千代三氏を選任各種民主団体と共力し犯罪のない明るい村を建設するため活動を展開することになつた

家庭看護講習會
廿八日植田で

植田地区助産婦の家庭看護講習会

支部に昇格
看板を掛替

平保健所では小名浜分室をこのほど小名浜支部に昇格したので二十三日看板替えを行つた▲今度の昇格に伴い従来の環境衛生、食品衛生、保健婦業務のほか内部機構も充実し結核検査、レントゲン撮影患者の健康診断等を取扱うことになり医師一名のほか部員を増員されることになつたが実際には小名浜町の隔離病舎、診察室が出来上らないと聞信している関係から当分開業はおくれ今迄通りだろうと係員は語つた、なお初代主任には野地恵雄氏が就任（写真は看板替

福島縣平保健所小名濱支所

母親學級
廿六日平六小

平六小では二十六日午後一時から同校に母親学級を開く、講師は平一中校長鈴木光四郎氏で科目は神谷の沿革史

体育主任會で實技練習
廿八日開く

教委石城出張所では二十八日午前九時から平二小講堂で小中学校体育主任会を開き運動会の運営、第一ラジオ体操、県民体操などの実技練習を行う、なお当日は健康章実施要領の伝達も行われ会終了後平、石城地区体育研究会の打合会を開く

三小の球技
廿六、七日開く

平三小では二十六、七の両日午前九時から十四学区の少年団対抗球戯大会を開く、優勝楯争奪戦で男子は野球、女子はドツジボールとなつており表彰式は九月二日行う

免許事務打合會

教委石城出張所の免許事務打合会は三十日午前九時から平二小礼法室で行われる、免許関係法令の研究事務要領について打合せるもの

農事講習

植田町公民館では二十二日午後一時から農事講習会（農業と家畜について）が開かれた、講師は県開拓課技師柴田武雄氏

草野村を視察

上遠野村婦人会並びに公民館職員等十名は二十四日公衆衛生並に生活改善モデル村である草野村を訪ね保健衛生、青年学級運営及び行政一般の研究視察を行つた

小口貨物のスピード化
九月一日から實施

国鉄では九月一日から急行小口扱い貨物の取扱いを実施する▲現在の小口扱いは駅止めだつたが、今度改正した急行小口は配遊付きで受付けは各駅並びに発遊が取扱い発低料金は百十円である、なお遊

入園兒九十九名に
植田町保育所を訪る

天真らん漫な幼児の楽園とも云うべき植田町保育所は今春開所当時入園児は五十名に過ぎなかつたが現在九十九名に激増している保母主任の三瓶オサ子さんは『十七日まで盛中休暇でしたが十八日から開所しました、九十九名の内男の子が五四名、女子四五名で三才から六才まで、す、御弁当は持参してをりますが毎日午前と午後にオヤツを給してをりますオヤツはミルク、ドーナツ、中食には味噌汁

其の他を給食させておりますので発育状況を調べてみました処（開所当時から）平均身長は三糎伸びています、罹病児は僅か三人で殆ど健康体でした、此の点から見ても給食は相当効果があると思つております、此のほか回虫駆除にも努めています、無邪気なお子さんの集いですからのんびりと遊ばせています、同じ遊ぶにしてもお子

海の日の作文
中學生から募集

小名浜地区署では柔道逮捕術の稽古を二十四日から一週間毎日午後三時から五時まで同地区署道場に全署員が参加して行う

柔道逮捕術
小名濱で稽古

東北海運局では同局小名浜支局を通じて海の記念日（七月二十日）の少年の海事思想普及の一環として海（船舶、航海、灯台等）に因んだ海事関係作文を中学生を対象として募集するため二十日町内二中学校へ連絡九月十三日締切る、応募規定は次の通り▼主題 海▼用紙 四百字詰原稿用紙二枚以内▼資格 小名浜町第一、二両中学校生▼送り先 東北海運局小名浜支局▼締切日 九月十三日▼賞 一等一名、二等二名、三等三名、賞品は不明

觀光宣傳の打合會開く
來る廿七日

平、湯本、四倉の各観光協会では二十七日午後一時から平市役所会議室に関係市町長、温泉旅館、料理店、交通公社等関係代表を集め福島観光物産展に出場する観光キヤラバンに就いての打合会を開く

世界の話題 最高型ライト附
千代田ミシン
特約販賣店
平市二丁目 電1232
石川ミシン商会

外科
胃腸科 泌尿器科 性病科
眞木醫院
平市南町（公会堂通）
電話一一九五番

自慢のアイスクリーム
平中央通 電一三六四
時計はホシノ

○看護婦急派の御用命に応じます。
○家政婦も御利用の程を。 平市南町七六
○電話三〇七番。 平 看護婦 家政婦 斡旋所
○派出多忙につき看護婦家政婦急募致します。

産婦人科 放射線科
久保田産婦人科医院
院長 久保田真一
副院長 久保田真
助産婦 久保田イネ
小名浜町横町電二三
看護婦募集

耳鼻科 咽喉科
高柳醫院
西柳梅朗
平駅前（電一一二）

店サケのみせ 酒まき屋
平五・六工場通り電二二四

身慢の洋食
丼
新二の九
平

おことと 信用を思う店
平市内郷白水町 白水ガラス商工

平 衣料品の店
三
かみや

日刊（除月曜）　1カ月金100円（週2回四頁建）定価一部（二頁）3円（四頁）6円（第三種郵便物認可）　いわき民報　夕刊　昭和27年8月26日（火曜日）第1921号　(2)

好成績裡に大會閉幕

体育福島の力遺憾なく發揮

平クラブが完勝

第七回国体予選を兼ねた第五回県体最終日の二十五日は雨あがりの悪コンディションを衝いて各種目とも最後の力泳を続けたが、特に郷土軍の健闘めざましく軟式庭球では平クラブが男女一般、男子壮年に優勝すれば男女高校もこれに呼応し平商（男子）が優勝、磐女が第三位を占めた、またラグビーでは平工、バスケットでは磐城フエニックスと磐高、バレーでは石城教員が各々優勝、弓道でも常磐、古河などが奮斗して好成績を収め有終の美をかざった、かくして午後四時全種目を無事終了各会場毎に閉会式を行ない三日間に亘るけんらん豪華な大会の幕を閉じた

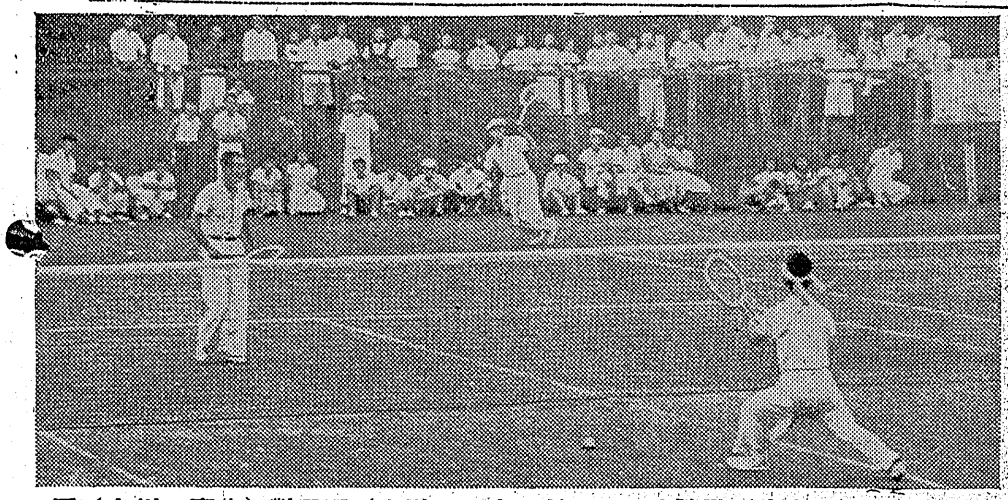

平（小川・齋藤）對吳羽（宮川・中島）ダブルス決勝戰（先方が平）

軟式庭球

▼女子高校　決勝（リーグ戦）❶力丸為貝（安積）二勝❷松木秋沢（安積）一勝一敗❸大野鶴沼（磐女）二勝一敗❹阿部安倍（福女）二敗、力丸為貝4―1松木秋沢、松木秋沢4―2大野鶴沼、大野鶴沼4―1阿部安倍

▼男子一般　準決勝　小川齋藤（平）4―0鈴木泉（郡山）　物江吉田（水泉）4―2木田鈴木（古河）　藤田渡辺（古河）4―3宍戸佐藤（郡山）宮川中島（吳羽）4―2橘海野（福島）　準決勝

▼混合ダブルス決勝　鈴木　中原（若松）2（6―2　6―3）0　広瀬（原町）　小川（若松）

▼シングルス　一般男子　準決勝　広瀬（原町）2―0皿田（広田）　鈴木存（若松）2―0鈴木雁（福島）

▼決勝　広瀬（原町）2―0鈴木（若松）

▼一般女子　準決勝　中原（若松）2―0佐藤（若松）　小川（若松）2―0若林（会女）

▼決勝　中原（若松）2―0小川（若松）

▼ダブルス　一般男子　決勝　鈴木（若松）　皿田（広田）　広瀬（原町）　皿田（広田）2―0山名（平）

団体出場選手

▼シングルス　男子一般　鈴木（若松）　広瀬（原町）　皿田（広田）

▼女子一般　中原（若松）　小川（若松）　若林（若松）

▼男子高校　岩崎（湯本）手代木（若松）

▼壮年　有馬（若松）　山名（平）　鈴木（若松）

マネージャー　佐藤忠一郎（福島）

弓道

郷土勢が壓勝

▼青年近的❶松嶋貞雄（好間古河炭鉱）❷依田弘夫（日東紡）❸遠田俊夫（福島日東）　大野富雄（好間古河弓道）❷大野富雄（好間古河）❸遠田俊夫（福島日東）

▼遠的❶星アイ子（日東紡）❷斎藤敏子（常磐）❸柳沼美枝（平市）

▼遠的❶吉川ヨシ子（平三中）❷斎藤敏子（常磐）❸熊田初代（常磐）

▼一般男子近的❶高橋精一（古河）❷吉田（須賀川）❸杉本竹治（小野田炭鉱）

▼遠的❶新妻良一（古河）❷福富（日東）❸小林忠行（常磐）

体操競技

団体徒手競技▼商校女子❷福女A（農大）判定熊倉（平工）

自由七五・四〇）❷若女一四四・八〇）❸梁川高（会女一四二・六〇）

▼高校男子❶会工二五〇・二〇（規格七三・八〇、自由七六・四〇）❷梁川高一四六・六〇▼一般男子❶梁川クラブ一四六・四〇（規格七四・〇〇、自由七二・四〇）❷福大一二六・〇〇

体操（総合得点）

▼男子高校　個人❶江川仁（会工九〇・七〇点）❷矢部久喜寿（須高）❸小野龍芳（福商）

▼女子高校　個人❶平山正子（福女A）七三・〇〇点）❷菅野千工子（福女A）❸穴沢喜久子（若女）

ホッシンクス

平工の熊倉君惜敗

ジユニア・フライ級　決勝岡本（農大）判定熊倉（平工）

庭球

▼一般女子決勝　中原　小川（若松）2（6―2　6―2）0　若林　佐藤（若松）

▼一般男子決勝　小川齋藤（平）4―3宮川中島（吳羽）

▼女子一般　決勝　千葉　大門（平）4―1渡辺　田巻（平）

▼男子壮年　決勝　島　奥津（平）4―0長尾　関口（吳羽）

（写真は左大門右千葉）

觀衆で埋まる

最終日各會場を廻る

初日と二日目を雨に祟られて泣き一秒を争う白熱戦となり会場のあちらこちらでしのぎを削る応援戦や試合を終えた選手たちの泣き笑いする情景が見られた、泥んこのユニフオーム姿で汗と泥とでくしやくしやになつた勝利の笑顔をほころばせる選手たちは泥人形が笑つているようにも見えたし泣いている選手はけんかに敗けた泣虫小僧のようにも見えた、三日間に亘る熱斗の幕を閉じる最終日の各会場からいろ〳〵な表情をスケツチした

◎…自転車競技（平競輪場）昨日と二十五日は雨雲のとどろどころ奇蹟がのぞき盤面も乾いて大会を祝福するようにも見えた、各会場には雨後のタケノコのように天幕のホールや観衆席の檜クイがニヨキニヨキと打ちこまれ色とりどりのバラソルが朝顔の花を逆に咲かせたように観衆席を彩り金切声と怒声と黄声とがこつちやになつて競技場をどよもした、どの種目も決勝戦だけに実力伯仲で勝敗は一点、一秒を争う白熱戦となり会場のあちらこちらでしのぎを削る応援戦や試合を終えた選手たちの泣き笑いする情景が見られた、泥んこのユニフオーム姿で汗と泥とでくしやくしやになつた勝利の笑顔をほころばせる選手たちは泥人形が笑つているようにも見えたし泣いている選手はけんかに敗けた泣虫小僧のようにも見えた、三日間に亘る熱斗の幕を閉じる最終日の各会場からいろ〳〵な表情をスケツチした

◎…自転車競技（平競輪場）昨日

サッカー

▼高校決勝　福島工高1―0相高

▼一般決勝　吳羽クラブ不戦勝三菱電機

（写真は優勝した吳羽チーム）

石城教員優勝

バレーボール

▼男子高校準々決勝　郡山工2―0会高　原高2―1福商　福高2―1磐商　相高2―1喜商

▼準決勝　郡山工2―0原高　福島2―1相高

▼決勝　郡山工2―1福高

▲女子高校二回戦　福女2―1磐女　安女2―0浪高

準々決勝　福女2―0平商工　会女2―0若女　相女2―1喜女

安女2―1福商　準決勝　福女2―0会女　相女2―1安女

バトミントン

シングルス　一般男子決勝　小林（若松）2―0鈴木（若松）

▼高校女子ダブルス決勝　長谷川　宮島　女2―0吉田　服部　女

▼男子ダブルス決勝　佐治工　高橋会　2―0磯貝商　三瓶　福

▼一般女子シングルス決勝　吉田（郡山）2―0長谷川（郡山）

▼一般男子ダブルス決勝　小林　松　2―1　8―16　6―1　0　横山　郡　鈴木　若　2

吳羽クに凱歌

フライ級　決勝黒須（福豊）判定　有賀（日大）

ライト級　決勝大久保（日大）判定佐藤（福大）

バンタム級　決勝　尾形（農大）判定長谷川（紅大）

フエザー級　決勝　白鳥（日大）判定　阿部（福大）

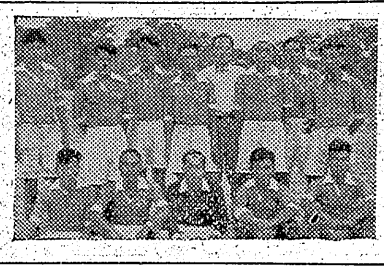

一般男子　一回戦　商友A2―0専公　二回戦平FT2―0真弓

▼一般女子一回戦　日東郡山2―0相女OB　桜丘2―0日東福島

▼教員決勝　石城教ク2―0安積ク

▼女子高校決勝　福女2―0相女

▼女子一般　決勝　日東郡山2―0桜丘ク

▼男子一般　準決勝　福大2―1ETK　日本水泳2―1相馬高OB

決勝　福大2―0日本水泳

桜丘クラブと全国第四位日東郡山の決勝は桜丘惜敗したが二日目には同試合が一対一のまま日没引き分けは賞讃された

平駅前でいつ何時でもお食事の安来る店　トキワ食堂　テンワ一三九〇

ガス　新型　新しい靴を通して秋冬をはける平指定ケツトの商店

洋服は高屋　平二

眼鏡専門　各眼科医指定　玉屋　平市二丁目　電910

預金と無尽　株式会社　相互銀行　大東銀行　平市大町　電1103・78

内科　産婦人科　性病科　前田清美

外科（胃腸科）　整形外科　レントゲン科　前田春雄

労災保険指定診療所（入院室完備）　植田町本町六二　前田醫院　電話二二四番

整形外科　外科　内科　金成醫院　金成桂一　平市鎌田町一二　電話八二六番

【平指定商】のチケット御利用下さいませ　最新のデザイン銀座マンの靴！　靴専門店　吉田屋靴店　平市銀座通　電四一六

パインミシン　福助ミシン　芝浦ミシン　日産ミシン　PINE　販賣一式　賦月品部　金現修理　飯塚ミシン商會　営業所　植田町本町（鮫川橋側）電（呼）二〇七　工場　植田町北台町九　電話二六八

労災保険指定病院　外科　整形外科　胃腸科　内科　性病科　婦人科　歯科　レントゲン科　平市南町二三（駅より大通り真直二丁）電一〇七　【入院随意　往診随時】　医療法人　松村病院　院長　松村亨　部長　佐藤正雄　太田耕作　松村政次　顧問　小林喜久雄

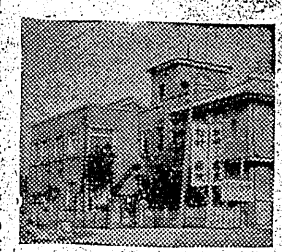

パラソルはあと二十本だけ　蔭越　小名浜　平市　越

半値に見切りましたので羽が生えて飛んでしまい残り僅か二十本。安い魅力ば大したものと驚いています。双もの一掃大売り出しはこの調子で早くお買いになるのではないかと思います

毛糸大量入荷　あらゆる色が揃っています

磐高と磐城フェニックス優勝

バスケットボール

▼男子高校決勝
磐高46（22－10 24－16）26相高
▼男子一般決勝
ニックス70（35－15 35－33）76炭鉱磐城フェ
▼女子高校決勝
福女48－18磐女
▼女子一般　決勝
機クラブ46－38校丘クラブ

自轉車競技

白河が優勢

▼一般五百米❶佐藤正一（郡山）41秒8❷佐浦（郡山）❸鈴木（須賀川）千米❶大竹昭雄（白河）1分52秒6❷高畠（川桁）❸鈴木（須賀川）二千米❶大竹昭雄（白河）2分54秒9❷佐々木（松川）❸笠間（郡山）五千米（速度）❶安出輝明（川桁）7分26秒4❷佐浦（須賀川）❸高畠（須賀川）五千米（速度）❶佐藤政勝（郡山）7分19秒4❷渡部（若松）❸早瀬（内郷）▼高校五千米❶今井亨（福商）7分50秒3❷国分（安商）❸木（白高）▼実用車四千米❶山岸春雄（福島）6分52秒▼8千米❶高山宗孝（白高）1分23秒8❷鈴木（速商）❸加々美（内高）実用車四千米❶金沢森雄（白高）7分9秒4❷かぶら木（白高）▼千米（速度）❶今井亨（福商）1分37秒❷山口（福高）❸国分（安商）五百米（速度）❶寺山宗孝（白高）45秒9❷車田（須商）❸加々美（内高）▼一般一万米（速度）❶渡部義弘（若松）16分24秒8❷安斎（二本松）

軟式野球

（湯本浅貝球場）
▼一回戦（二日目）原町4A－0若松A　日東5A－2常磐内郷
▼二回戦東邦6A－5原町▼準決勝　日東6－0東邦
（吉河球場）
▼準決勝県北B9A－6常磐湯本
決勝　日東9A－4県北B

ラグビー

▼一般男子決勝
安積クラブ3－3常磐炭鉱

平工高が優勝

常磐、安積と決戦惜敗

（反則）　（反則）

▼高校準決勝
磐高6－0小名浜商
平工（不戦勝）安積二商
決勝
平工72－5磐商
平工ラグビー部松本監督談＝磐高がつかれて実力を充分出せなかつたのが平工の勝因と思われるが平工FWはルーズで完全に圧しバックローも磐高のデフェンスを破りまたバックもよく走つたなど悪条件のグランドでよく実力を発揮した（写真は優勝した平工高チーム）

ソフトボール

▼準々決勝　棚倉5－2平商　安女4－2磐女　福女6A－5郡女　会女3－0若女　▼準決勝　安女5－0棚倉　福女9A－4会女
▼決勝
安女　000 000 0
福女　002 000 A 2

フイールドは好成績

陸上競技金子審判評

陸上競技上飯審判金子源三氏談＝陸上競技場新設グランドに加えて雨のため最悪の条件だつたが無事に競技を終了したことは地元関係者として感謝している重なる悪条件は記録の更新を目指した各選手にとつて非常に気の毒に思つた、トラックの記録は一般に低調、フイールドでは二日間で八つの大会新記録が出されて更に三國跳には悪条件にもかかわらず二人も十四米をオーバーしたことはオリンピック予選通過が十四米五十であるところからみても優秀な記録だつた、とにかく今度の大会で感じたことは競技場を補修して欲しいということだ、また入場式に下駄を履いていた選手も見受けられたが慎んで貰いたい

サッカー雑観

晴れの蹴球競技大会は植田小学校グランドで二十二日から三日間壮烈な幕は切つて落されたが相惜しく初日は降雨のため処々に水溜りがあつてボールは思う様に飛ばず鮮かなプレーは出なかつた、それでも各選手の意気は軒昂で泥まみれとなつて奮戦したことは全く涙ぐましいものがあつた、二日目も時々しゆう雨に悩まされグランドは初日以上コンディションが悪く、守備のゴールキーパーはアンコロ餅同様になり殆ど南洋土人の如く眼だけが光る有様、獅子奮迅の選手たちが探り合つて転倒し泥をかぶつて激斗する情景にはみな感嘆の声をあげた、初日に一対一で安積二商と同点であつた相馬高は抽籤で勝を占め、二日目も四対零で安高を粉砕し強豪会津高と決戦したが一対一で勝負がつかず抽籤し幸運にも相馬高が勝利をかち得た、此の相馬高メンバーの七番中河内孝雄選手は右脚がなく神がゆらめく悲しい不具の身をもつてよくもボールをあしらい幾度となく敵軍を窮地に陥し入れた強者である戦いが白熱化につれてドツト声援はあがる中にも選手の泊つた宿屋の女中さんを初め芸妓たちが黄色い声を張り上げての応援振りは野球試合以上の賑やかさ、二日目の一般部は呉羽対安積クラブで何ずれも昔とつた杵塚だけに球の捌きも巧みであつた、殊に呉羽は最初から優勢で監督の八星主将吉川中村の強豪選手の活躍振りは他を圧し、中でも吉川選手は三点をシユートし正に殊勲甲、其敢斗振りは此の日の白眉であつた、四対零で完膚なきまでに叩きのめされた安積クラブは凡てに調子が悪かつたとは言え其攻勢振りは紳士的で好評を博した、福島クラブ対三菱電気は前半の不振を盛り返し二対一で三菱に凱歌が上り三日目は強豪呉羽と対戦した、斯うした壮観なスポーツ祭典は植田町としては初めてでサツカーに対する興味も理解も非常に高まつて来たことは大きな收穫といえよう（K）

三日目の三位決定戦の会津高と郡山高の対戦は相互技倆伯仲、延長戦を行つてもらちがつかず審判の結果両チーム共三位に決定した、決勝戦の相馬校と福島工高はしゆう雨をかして白熱戦の結果テナリテルに依つて一対零で福工高栄冠を獲得、一般チームの三菱対呉羽の優勝戦は三菱は会社の都合で棄権、呉羽は不戦優勝に決定した斯くて三日間に亘る全チームの試合は熱戦裡に午前十一時半終了したが、優勝の呉羽対係員チーム即ちオープン試合が行われ三対一で呉羽チームが勝ち一時半過ぎ呉羽に優勝楯を授与し渡辺委員長の閉式の辞があつて幕を閉じた

中學生の出場は不可

自轉車競争、オープンで施行

県体最終日（二十五日）の自転車競技で福島一中三年生石井克良（一四）須賀川一中三年生軍田良（一七）両選手の出場が問題となつたが協議の結果両選手だけのオープン競技として出場を認める事になつた、両選手は県自転車連盟に登録済みで既に一昨年の会津、昨年の白河両県体に出場しているが去る二十三年文部次官通告第体七十五号で通達された学生の対外試合に関する件に中学生は宿泊を要する試合に出ることはならないとあり、また県体育要項の二号には中学生以下の県体参加を認めないと云う条項があり出場させればこれに違反すると云うもので、国体予選を兼ねた県体に出場資格を与えた県自転車連盟の処置が注目されている

ラジオ

（26日）

前0・1ラジオ談話室「時評」
後1・2婦人の時間
後2・2教師の時間「教壇の思い出」
後4・2平若松通信
後5・1放送劇「赤い印籠」郡山放送劇団

天気予報

二十五日
【今晩】南よりの風くもりがち
【明日】南西の風朝晩くもりで日中は晴間が出る、山沿では俄か雨、海上はところにより大体おだやか日中は風波ある

清潔な國民は榮える

遂に完成！

石鹸より安い、石鹸より數段進んだ
ソープレスソープの日本基準品！

新発売

大特長……

1 お湯を使わずに水だけで洗濯できる
2 浸して10分もまずに汚れが落ちる
3 カスができぬので溜ぎは二回で充分
4 何度洗つても白物が黄色くやけない
5 井戸水海水どんな水でもよく泡立つ
6 木綿によく化繊織物にも可能

花王工場の綜合技術が生んだ新しい化學洗剤
花王粉せんたく
実用的な赤袋入200瓦　50円

花王粉せんたくは　普通粉せつけんの5倍の働きをします、しかも石鹸にはない柔軟しい特長をもつていますので・一度使つたら手離せません

東京・花王石鹸株式会社・大阪

☆洗濯講習會☆
新しい洗濯法の講習会を左記により開催致しますお知り合いの方お誘いの上多数御来場願います
★期日 八月二十六日午後一時　★場所 いわき民報社二階※講師 東京家政学院大学講師 田中ちた先生　★演題【ソープレスソープと正しい洗濯の仕方】（実演指導）1新しい繊維と新しい洗剤に就いて2毛糸、化学繊維の上手な洗い方3白物の上手な洗い方

パツと栄養・疲労回復、甘いオレンジ色の
強力パラエス錠（シオノ）
20錠百円　60錠二百七十円　150錠六百円
塩野義製薬株式会社　特約店
平市材木町　電話709　武田薬局

召し上りましたか？
平で唯一の
ソフト
アイスクリーム
江戸前 壽司
和洋料理　支那料理
デパート食事の
石二屋
平中央通り　電八八六

譲家屋
場所　江名町字江名船引場前合
建坪　六十五坪、八畳三間、六畳三間、四畳半四間
使用向　住宅、旅館、病院、会社寮、別荘、寮養所等
太平洋に面し眺望絶佳、風光明び
『希望によつては貸屋としての御相談に応じます』
姓名在社（19）

禁漁區荒しの十一隻
廿一名を逮捕取調べ始む

小名浜海上保安部では本県沿岸で禁漁期間中にも拘らず底曳漁業や県条例で禁じられている板曳漁業を行っている漁船が多いので去る十九日極秘裡に相馬郡中村町原釜沼岸を急襲現行犯で、原釜港所有の十一隻の小型漁船を逮捕乗組んでいた二十一名の漁夫に二十四五両日任意出頭を求め取調べたが二十七日ごろ農林省令並びに県条例違反で書類を送検することになった　なお今度のように海上保安部が十隻以上の漁船団を急襲したのは始めてで今後も県水産課の行政もあるので第二次取締りを行うことになった

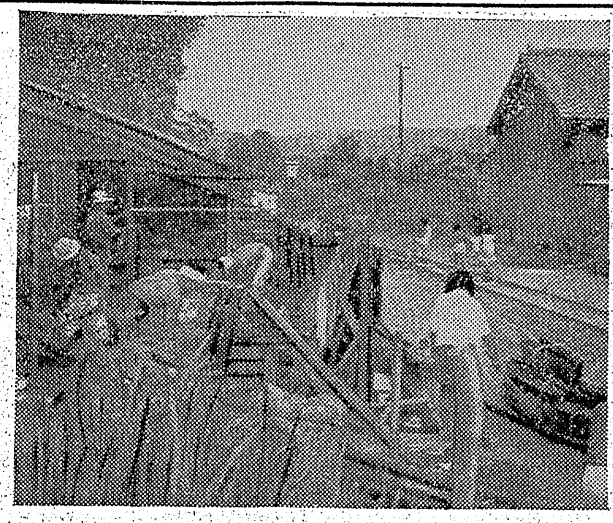

防空壕住人半數移轉
小屋も半分取壊す

▼―平市物見ケ丘(柳町一六)の防空壕住宅には十三世帯二十九人住んでいたが平駅跨線橋が設置されるために才槌小路―鎌田線の道路(幅処九米)拡張工事が行われており平復興事務所から邪魔になるから去る十一日まで撤去するようにと申し渡された

▼―復興事務所では昨年から平福祉事務所に困窮者住宅を設けるように頼んでおいたがこの程これが胡摩沢に三棟(十部屋、一部屋三畳間)完成、六世帯十四人が移転した、だが残りの世帯は家族が多くて住み込めないとその儘になっていたが、復興事務所では今すぐ取壊されば強制的に撤去するという態度に出たので二十日やっと半分だけを取こわした

▼―この穴ぐら住宅の家主鈴木巳太郎さんは『貧困者住宅は狭くてねられず、どこに怒ろうと考えているが場所がなく、取こわせば明日のねぐらに事欠くので困っている』―と昭和二十一年四月以来廻つくりや古物商等をやって貯めた金や材料で建てた八畳三間、四畳半一間、穴ぐらの屋敷など一人一日十円の家賃をとり月三十円以上の收入があるだけに仲々去り難い様子である

▼―福祉事務所では『前々貧困者住宅に入居者と判った四人組 兇悪強盗の片割れ
小名濱の強盗 東京方面の被害判明

既報＝小名浜地区署では去る十九日夜同町林上地内にあった強盗未遂並びに傷人の犯人東京都江東区北砂町生れ住居不定無職吉村昌一(三七)を留置余罪追及中のところ、去る十八日夜平市内強盗未遂事件(既報)を自供したほか、東京都武蔵野、千葉県松戸両市内で強盗をはたらいて来たことを自供、このため裏付調査のため二十二日同署渡部捜査係長が上京二十四日帰署その結果次の二つの被害事実があり吉村の自供と一致している、これで四件の強盗が明白となった

▼去る七日午前二時ごろ松戸市南北島一五八店員宮間傳さん(三二)方に侵入デバを押入れに入れた揚句現金一万四千円、写真機、時計、衣類五十七点十万四千六百五十円相当を強奪逃走

▼去る八日午後九時ごろ東京都武蔵野市吉祥寺二五五四会社員玉井猛さん(三七)方に侵入デバをつきつけ主人に濃クロロホルムをかがせ昏倒させ相当を強奪

▼去る八日午後九時ごろ東京都北砂町生れ住居不定無職吉村昌一(三七)を留置余罪追及中のところ、去る十八日夜平市内強盗未遂事件(既報)を自供したほか、東京都武蔵野、千葉県松戸両市内で強盗をはたらいて来たことを自供、このため裏付調査のため二十二日同署渡部捜査係長が上京二十四日帰署その結果次の二つの被害事実があり吉村の自供と一致している、これで四件の強盗が明白となった

▼去る七日午前二時ごろ松戸市南北島一五八店員宮間傳さん(三二)方に侵入デバをつきつけ主人に濃クロロホルムをかがせ昏倒させ相当を強奪

▼去る八日午後九時ごろ東京都武蔵野市吉祥寺二五五四会社員玉井猛さん(三七)方に侵入デバをつきつけ主人に濃クロロホルムをかがせ昏倒させ相当を強奪

花ある風景

吉屋貞一

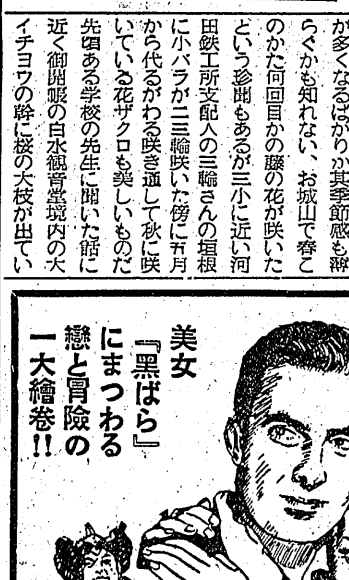

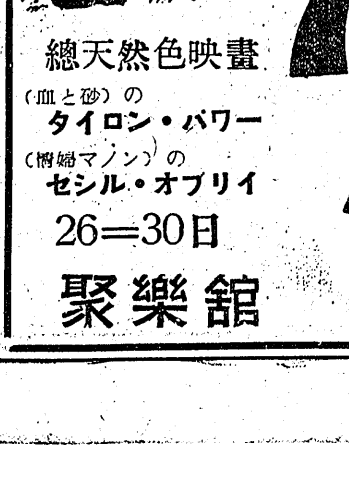

朝顔、夕顔そのほかにあしの花まで取り上げ、ススキの穂先が暗紅色をたゝえ朝霧にぬれ〝がら〟の〝のやある〟さまを『さばかりのものやある』と絶讃している。

その穂のあたりに鶯が消えて朝日の輝く美しさは『死る桜の花』に例えたいと私は十年ばかり前に軽井沢高原で感嘆したことがあるバラの花もあげてあるけれど、野バラのことで現代のように直径五寸を憑える花は勿論無かった昔、殆んどしろ朝顔にしろ、今日の大輪は人間が改良した結果に過ぎないから野生のものは小花が多い、家菖でも馬など大昔は大きな犬位であったのを遺伝を利用した改良（人間に都合よいための）で今日あらしめたけれども人間の改良となると簡単にゆかないのは小身両面に渉る必要があるためで、スポーツが体質改善に役立つ一方に精神の向上に文化行事を併行させたらどうか。

花も栽培の工夫次第で四季咲きが多くなるばかりか其季節感も薄らぐかも知れない、お城山で春このかた同回目かの躑躅の花が咲いたという診断もあるが三小に近い河田鉄工所支配人の三輪さんの垣根に小バラが三輪咲いた傍に五月から代るがわる咲き通して秋に咲いている花ザクロも美しいものだ先日ある学校の先生に聞いた話に近く御開帳の白水観音堂境内の大イチヨウの幹に桜の大枝が出ているそうで春に花を着けるものかどうか調べる人はないか、年々歳々花多くなることで有難いことで型の大小は問題でなく『美しければ良し』である。

四人組 兇悪強盗の片割れ
小名濱の強盗 東京方面の被害判明

既報＝小名浜地区署では去る十九日夜同町林上地内にあった強盗未遂並びに傷人の犯人東京都江東区北砂町生れ住居不定無職吉村昌一(三七)を留置余罪追及中のところ、去る十八日夜平市内強盗未遂事件(既報)を自供したほか、東京都武蔵野、千葉県松戸両市内で強盗をはたらいて来たことを自供、このため裏付調査のため二十二日同署渡部捜査係長が上京二十四日帰署その結果次の二つの被害事実があり吉村の自供と一致している、これで四件の強盗が明白となった

▼去る七日午前二時ごろ松戸市南北島一五八店員宮間傳さん(三二)方に侵入デバをつきつけ主人に濃クロロホルムをかがせ昏倒させ相当を強奪

▼去る八日午後九時ごろ東京都武蔵野市吉祥寺二五五四会社員玉井猛さん(三七)方に侵入デバをつきつけ主人に濃クロロホルムをかがせ昏倒させ相当を強奪

電燈線盗む
三人組送検

内郷地区署では二十一日同町高坂字立野九四農三瓶久好(二二)同字二十二高坂竹与(二二)同字九採炭夫某(七)の三名を窃盗容疑で逮捕余罪追及中だったが三名は共謀で七月下旬ごろから八月上旬までの間に前後四回に亘り同町高坂字中平

銅ドロ
錦町字中田山崎文吉仮名(七)は去る五月中呉羽工場から銅屑銅線類五、六回に亘って盗んだことがばれ二十二日植田地区署から書類送検

無免許運轉擧る

内郷地区署では二十二日午前九時ごろ同町宮字宮沢雑貨商大塚末光(三)を道路交通取締法違反現行犯で逮捕した

大塚は去る一月ごろから八回に亘り無免許運転を行い注意を受けていたにもかかわらず二十二日にもトヘソトを内郷地区署国道上で運転したもの

身元が判る
轢死の老人

去る二十一日午前七時ごろ平市第二公園裏常磐線々路上で轢死した老人の身元は二十四日、本籍平市上高久字松木前七百七十番地(五七)と判った、白土さんは岩手県西磐井郡藤津村の神森炭鉱支柱夫として娘と生活していたが妻キクさんと息子が一緒に働いている上好間炭鉱に尋ねてくる途中の事故らしく家を出る時には〝医者にいってくる〟と言った儘平まで来たもので幾分脳をわずらっていた

漁船から盗む

江名町南町四〇漁夫坂本清(二七)は二十一日午後十一時半ごろ江名港岸壁に繋留中の同町向畑二六志賀儀さん所有の漁船第八興洋丸(一五トン)から砲弾製ドラメタルほか三点(五千円相当)を窃取二十四日小名浜地区署に捕まった

草野に流脳
草野村下神谷字内宿五〇平郵便局長阿部厚務課長の長男輝男ちゃん(九)は二十四日流行性脳炎と判り隔離された

山際栄次さん(七)は好間村古河炭鉱の宿泊所で去る二十一日発病、二十三日赤痢と判明、直ちに平市隔離病舎に隔離された、好間村熊谷助役談『山際さんはどちらに来る四、五日前から腹痛を起していたものでどちらで伝染したものではない』

沢田チヨ(四七)斎藤ミチヨ(二七)草野定造(四)の四人が二十五日赤痢保菌者と判った

赤痢が續發

▼平市正月町六林多記夫(二)は廿五日赤痢と判り隔離▼才槌小路鎌田民雄(六)〝和雄(四)の兄弟も赤痢で隔離▼上荒川大河原重夢(六)

光寮〝に集團赤痢
防疫部を設置

小野安子(七)橘千枝子(二)大迫関子(七)鎌田啓子(九)

場合には休校させるべく対処している

縣体選手が好間で赤痢

県体の野球試合に乗り込んで来た東紡の投手、福島市剣町一〇九(写真はやっと取寵し始めた穴ぐら住宅)

身元が判る
轢死の老人

去る二十一日午前七時ごろ平市第二公園裏常磐線々路上で轢死した老人の身元は二十四日、本籍平市上高久字松木前七百七十番地(五七)と判った、白土さんは岩手県西磐井郡藤津村の神森炭鉱支柱夫として娘と生活していたが妻キクさんと息子が一緒に働いている上好間炭鉱に尋ねてくる途中の事故らしく家を出る時には〝医者にいってくる〟と言った儘平まで来たもので幾分脳をわずらっていた

電燈線盗む
三人組送検

内郷地区署では二十一日同町高坂字立野九四農三瓶久好(二二)同字二十二高坂竹与(二二)同字九採炭夫某(七)の三名を窃盗容疑で逮捕余罪追及中だったが三名は共謀で七月下旬ごろから八月上旬までの間に前後四回に亘り同町高坂字中平

黒ばら
總天然色映畫
(血と砂)の タイロン・パワー
(椿姫マノン)の セシル・オブリイ
26＝30日
聚樂舘

いとしき風の噂のリル
水谷八重子と山田五十鈴が描く日本一の母映畫 平和二人会後援
新東宝の哀愁メロディ大作
水島道太郎 南寿美子 浜田百合子 片山明彦
26日より二本立
民劇

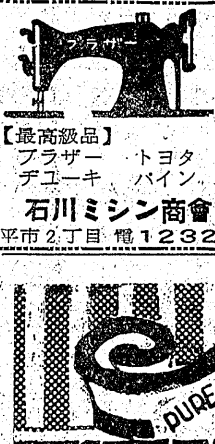

【最高級品】
ブラザー　トヨタ
デユーキ　バイン
石川ミシン商會
平市2丁目 電1232

外科 整形外科
産婦人科 胃腸科
【勞災保險指定醫】
入院隨意 永井醫院
植田町本町43 電47

季節向料理!! 味覚本位!!
大衆割烹 さるだ
平市材木町(民劇ウラ) 電四三六

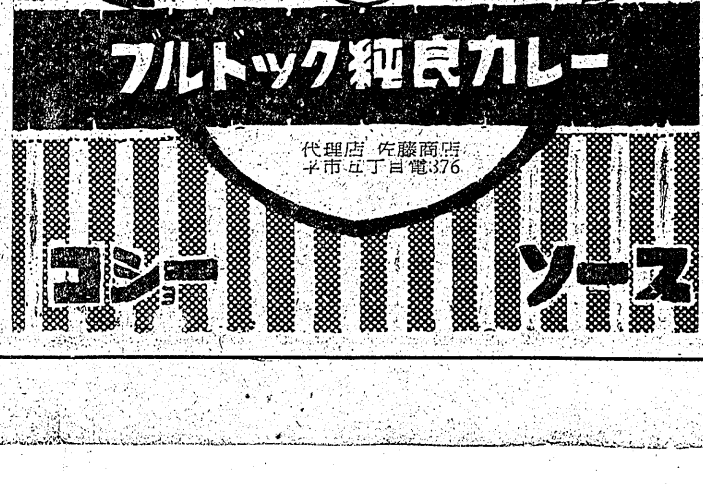

バイロットインキは 藤森

生ビールは東亜軒で

ホルモンやYシャツ