夕刊 いわき民報
発行所 平市田町 電381 1222 いわき民報社
印刷兼発行人 田原 登
編集兼発行人 田原 登

きょう國會解散
十月一日に總選擧

廿六日召集された第十四回通常國會は廿七日衆議院を解散した、よつて總選擧が行われることになつたが、告示は九月五日、總選擧は十月一日の豫定である

公明選擧映畫
五日から郡下を廻る

教委事務局石城出張所では公明選擧実現運動を強力に推進するため選擧映画『春風よ吹け』と『女の手帳』二巻その他を管内町村に巡回する、日程次の通り

▼九月五日小川▼七日笹籠▼八日沢渡▼九日夏井▼十日草野▼十一日大浦▼十二日赤井▼十三日川前▼十四日山田▼十五日上遠野▼十六日入遠野

なお第二回巡回町村は終了後決定する

高坂小反省會

内郷町高坂小校では二十七日午後一時から同校にPTA、補導員、職員代表三十名が集まり夏期休暇中の校外学習生活につき反省会を行つた結果▼集会所のある部落ではよくまとまつたが緑陰の成績が悪かつた▼一般的に父兄の協力はよくまとまつたが緑陰の成績が悪かつた▼一般的に父兄の協力は

郡連PTA役員會開く
來る卅日

石城郡連合PTAでは三十日午後一時から湯本一小で役員会を開き本年度行事の具体的計画について審議する

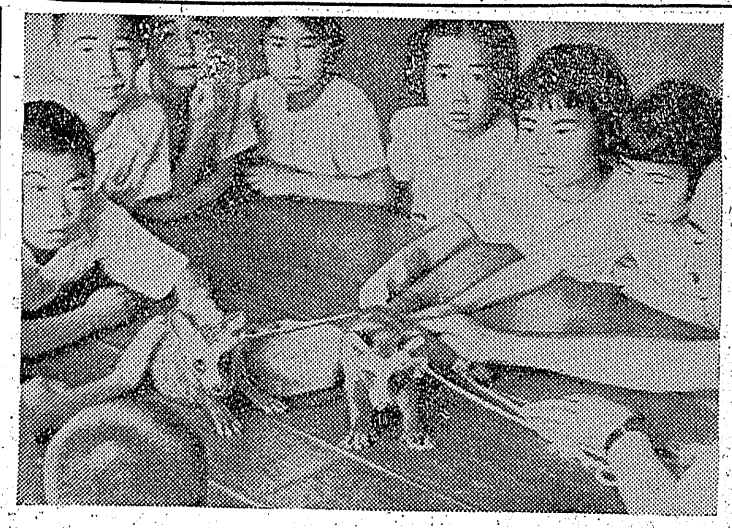

一カ統百万圓を借金
縣旋網漁業で決定

小名浜町榮町県旋網漁協組第三回定期総会は二十六日午後一時より同漁協組総上で開き、県保証に関する旋網漁業資金として一カ統当り一百万円を制度とし同組合が三十一カ統分三千百万円を借入れることを決めたほか次の通り協議決定、役員を選任した

▼組合借入金最高限度（六千万円）▼一カ統に対する貸付金最高限度（百五十万円）

【役員改選】▼顧問 野崎貞行 比佐政種、草野増太郎（小名浜）坂本喜代松（江名）石井鉄三郎（四倉）▼組合長 三代義勝（小名浜、留任）▼副組合長、ナシ▼専務理事 佐々木繁太郎（小名浜、留任）▼理事 長谷川芳太郎、新妻弘良（四倉）久田重晴（原釜）高橋慶治、鈴木七郎、野崎武一、比佐一郎、草野繁（小名浜）▼監事 長谷川万寿（四倉）高橋喜正、柳葉平太郎（小名浜）

柔道大會
卅日小名濱

小名浜柔道倶楽部では二十六日午後四時半より小名浜地区署に役員会を開き、町内柔道大会を三十日午後二時より同町第一小学校講堂に開催することを決定、役員を次の通り選任した

▼顧問 水野政次郎（町長）小野義一（県議員）鈴木龍之助（地区署長）遠山武夫（海上保安部長）大場勉雄（水泳工場長）小野礼一（柔道倶楽部会長）▼会長 浦田文二郎▼役員 友部智一ほか十八名

植田、石川間バス時間
きょう開通祝賀式

国鉄バス植田―石川間の開通式は二十八日午後一時から植田町小学校講堂で関係町村、国鉄側の代表約五十名が出席して開かれた、開通に至るまでの経過について期成同盟会長矢内清次氏の挨拶、国鉄湯本自動車営業所長伊吹俊夫氏は地元熱意が功を奏したと報告、続いて祝辞を述べ盛会裡に閉会した

運転は去る十五日から植田―石川間（御斎所街道）＝行程五十二キロ＝は一日二往復運転する、運転時刻及び料金は次の通り

【植田発】五・一五分（石川着八・〇〇）一三・一〇分（石川着一五・五五）

【石川発】八・四五分（植田着一一・三〇）一七・〇〇分（植田着一九・四五）

▼料金（植田より）磐城仁井田（十円）―辰の口（十円）―寺下（十五円）―毛内（二十円）

共募金の減額要望
町村長會 諸事項を決議

石城町村長会議は二十七日午前十時半から小名浜町公民館講堂で開き松本会長より酸川水利問題経過報告があり次の協議事項を協議決定した

▼県体協資金郡割当十万円の配分を決定▼地方事務所庁舎増築寄附金（三十五万円を九月二十五日納期として町村負担で納付▼小名浜築港促進要望▼共募寄附減額陳情（共募については年々割当が増加し達成も困難である現状にあり郡社会福祉協議会、郡民生常務委員協議会からも減額要望陳情書が提出されている関係から募金額は二十五年度の郡目標百七十九万四千円を超えないこと、町村還元率を二〇％とする、現行は一〇％）▼磐越線列車並びに列車時刻改正陳情

制作品展
好間村の日程

好間村内小中学校では夏期休暇中の児童生徒制作物展示会を次の日程で開き一般にも公開する

▼一小三十、三十一日▼二小十八日▼三小二十七、八日▼好間中二十八、九日

好間三小の工事落成

好間村では二十九日午後一時から第三小学校二期工事竣工検査を行う、去る四月工費八百六万円で着工したもので、同校では現在第一小学校で授業を行つている五、六年生の移転を三十日から開始することになつた

志願者27名
警察豫備隊

警察予備隊の志願受付は一日から平市庶務課で取扱つているが二十八日現在二十七名に及び取付期間は来月九日迄延期になつた

本流案貫徹へ連青陳情

県連青会では『只見川電源開発本流案貫徹』の陳情運動を展開することになり代表者八名（浜通り代表は平市連青馬目智夫氏）は来る二十九日上京して総理、農林、外務、建設、電通の各省、自由党本部、電源開発調査審議会、経済審議会、経済審議庁、東京電力の各方面へ陳情書を提出する

天気予報

二十八日【今晩】南のち北の風、良い天気ですが宵の中時々雲がひろがる【明日】南東の風ひき続きむし暑く始め良い天気午後我か雨がある

やく一百萬圓不足
鎌田山水道請負人から陳情

平市鎌田山上水道工事を請負つた昭和水道土木KK（代表取締役元倉三郎氏）では二十六日市当局に設計変更の陳願書を提出して来た接合井の沈下工事が一カ月の予定だつたところ三カ月もかゝり降雨の影響などもあつて集水堰堤の堰工事にも予想外の費用が嵩み当初の請負契約金の二百四十八万五千円に対し百十七万六千六百七十円の赤字が生じ、それに九月一杯かゝつて完成する迄には八十二万円程の労務費、電力費、雑設費が増加するため結局合計百九十九万円程度の赤字になるというもの同工事は二十五年四百万円、二十六年三百万円、二十七年千五百万円の予定で市負担八百五十万円の総額三千五十万円で完成する計画であつたが、二十七年度の起債が未だ決まらず総額認可は盛めない事情もあり、この際約二百万円に及ぶ超過をそう簡単に納得するワケにはゆかず近々土木委員会を開き、慎重審議することになつた、請負会社の昭和水道土木KK、後藤土木部長、田中工事課長は当時この工事を請負うにあたり期間（三月一日から五月三十一日迄）と請負金に就いては再三土木委員会に於て固い約束をしているタテにこの陳願書の成行きが注目されている

野澤社長招き
文化講座
卅日御厩小で

内郷町公民館主催の御厩婦人文化講座は三十日午後一時から御厩小校講堂に本社々長野沢武蔵氏を招いて開く、演題は『乗るべき総選挙に対する心構え』『平事件の真相について』『戦争と平和について』の三題で、講座終了後『民主々義の在り方』『国立公園めぐり』など幻灯会を開き受講生の討論を行う

夏井川漁協組合を設立

夏井川漁協組設立総会は二十七日午後一時半から平消防署会議室で開き次の通り役員を決め規約を制定した

▼組合長 白井二郎（上小川）▼副組合長 根本勝治（大浦）▼理事 金吾敬通（平）木田玄之助（大浦）鈴木武雄（大浦）大平喜一（草野）鈴木勇（赤井）合津義雄（永戸）▼幹事 関場和一（平）箱崎正太郎（下小川）新妻忠次郎（草野）

美味しい生ビール
◇夏の栄養食 うな丼・蒲焼
小名浜駅前 電二三八
金時

藤森商会
平市鍛冶町二 電二九六、四七一

貸ふとん 新川町 スズキ（電四一三）

藤 書簿と金庫

流石のクリーム色も倦きられ
越石
今年はブドウ酒色やカラシ色に毛糸の人気が移つています。これは戦後の混乱が静まつた証拠ですが何れにしろツブ染の有名品なら一番安心です。
・カネボウ毛糸 純毛半ポンド 九〇〇円 混紡〃 四八〇円
夏物一掃大賣出し中
小名浜 平市 越石

植田―石川間 國鐵バス開通 28日
祝賀式
八月二十八日午後一時
於植田小學校講堂
日本國有鐵道關東地方自動車事務所長 伊吹俊夫
國鐵バス磐城南線期成同盟會長 矢内清次

運動會用品 赤白帽 鉢巻 シャツ パンツ スロース
平市五丁目署前角 卸 三丸屋市二 電話 二八七

新製おみやげ品 銘菓 かるわ いづみ家
平市五丁目電 二七四

轉移新築
本舘新築中の處外形並に一部を除き落成致しましたので移轉營業致して居ります何卒倍舊の御引立御愛顧の程御願い申上ます
割烹旅舘 扇屋
水竹 泰郎
平市紺屋町五六（電二六五）

▼うな井 百円より ▼かばやき 二百円〃 ▼柳川なべ 百円 才槌小路 電一〇二 紅小路
▼安行（二十五円）―磐城中山（二十五円）―岩石（三十円）―上滝（三十五円）―植田炭鉱（四十円）―般城根岸（四十円）―皿貝（四十五円）―御賽所（五十五円）―才鉢（六十円）―神山（六十五円）―貝屋（七十円）…竹貫（百十円）…石川新町（百五十円）
好間村では二十九日午後一時から第三小学校二期工事竣工検査を行う、去る四月工費八百六万円で着工したもので、同校では現在第一小学校で授業を行つている五、六年生の移転を三十日から開始することになつた
貸ふとん 新川町 スズキ（電四一三）

日刊（除月曜）　1カ月金100円　定価一部（二貫）　（週2回四頁建）3円（四貫）　6円（第三種郵便物認可）　いわき民報　夕刊　昭和27年8月29日（金曜日）　第1924号

内郷のジャンガラ念佛が出演

十五日出發 觀光キャラバン

県では県内交通会社、温泉組合その他の協力を得て東京三越に開かれる第二回みちのく福島観光と物産展並に秋と冬の観光、国体の宣伝等のため観光キャラバンの遍歴をすることになつたが、平方部では二十七日午後一時から平市役所委員会室に市商工課、商工会議所商工委員、湯本勿来、四倉の各観光協会代表が集まり何を出演させるかに就き打合せた結果、夏祭りジャンガラ念仏コンクールに二等一席に入選した内郷町宮郷土芸術保存会のジャンガラ念仏踊り（十三名）を出演することに決定した観光キャラバンに出演するものは飯坂小唄、飯坂音頭、会津盆踊、白虎隊、流れ山三遍返し、郷土舞踊、ジャンガラ念仏等郷土の代表的芸術で九月十五日から十九日までの四泊五日次のコースで実施する、集合地は十五日午後零時半平駅前に参集し十五日は平、日立、水戸（泊）十六日水戸、友部、土浦、我孫子、松戸、東京（泊）十七日都内並に三越で実演、十八日三越で再実演、東京、浦和、大宮、小山（泊）十九日は小山、宇都宮、黒磯、郡山となつている、東京三越の屋上では十七日午後三時十八日午前十時からの二回実演する

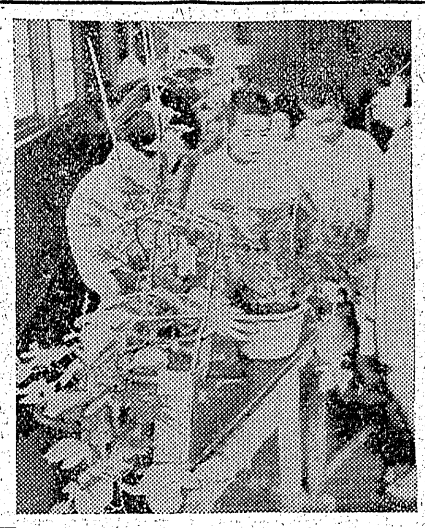

縣連青体育祭

卅日 市の選手ら出發

平市連青では来る三十日本宮で開催する第一回県連合青年会体育祭に出場する次の代表選手六十四名役員十二名を決め一行は三十日午前七時平駅から出発する

【役員】▼団長鬼野四郎平▼副団長田中英夫、志賀弘昌▼庶務愚目智夫、松崎栄▼会計門馬収衛▼連絡渡辺剛、野崎進吉、片寄義一、滝口勝久、斎藤民策、吉田政雄

【野球部】▼部長伊藤栄▼総監督宗像利定▼監督宮沢要▼投手小川保雄、鈴木成実▼捕手田山弘平、永山衛▼内野川上井勝、鈴木弘治、渡辺誠▼外野菊地信治、菊地武雄、長谷川盛吉、岡和夫、新妻務

【陸上競技部】▼監督山崎一喜▼助監督中根一美

男子＝鈴木要治（百米）大和田義衛（二百米）猪狩正次（四百米）片寄三喜也（八百米）松本信之（千五百米）小泉智内（五千米）鈴木、大和田、猪狩、石橋（八百リレー）石橋雄（走巾跳）三郡長治（走高跳）

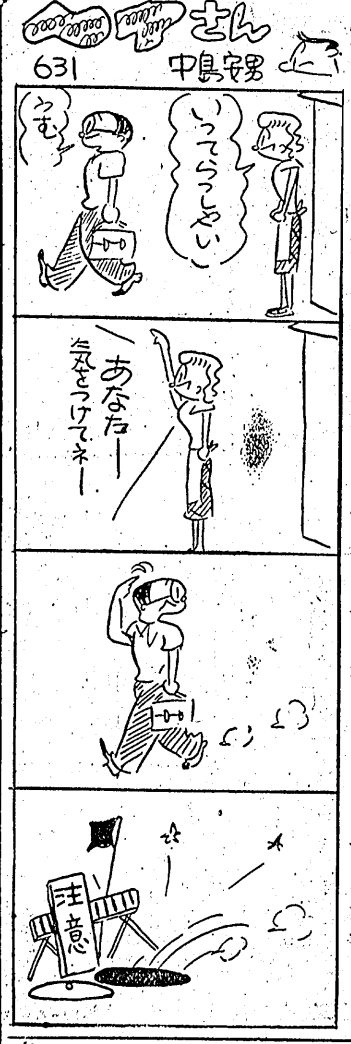

朝顔大會

好間で開く

好間一小では二十八日から三十日まで三日間講堂に児童が丹精をこめて作つた朝顔の大輪八十点を集めコンクールを開く、夏休みの宿題として児童達に種を配つて栽培させたもので全校児童の中から優秀なものを選択したもの一写真は朝顔大会

押し賣擧る

兵庫県神戸市生れ住居不定北林浩史（二）は八月上旬ごろから二十三日ごろまでの間に前後八回に亘り磐崎村西郷字金山農箱崎貫蔵さん（ぶ）方ほか七軒に立寄りマツチ、ちり紙を押売り一断られてふんがいし『そのうち仲間を連れて来るぞ』と脅迫した疑いで二十七日湯本地区署に捕まつた

電力所員が電線盜む

廿九回 その悪智能振り

原農業箱崎尊さん（二九）は二十七日午後二時四十分ごろ平市三丁目会津競輪場外売場でスポンの尻ポケットから現金千九百六十円、自動三輪車免許証入り財布をスラれた

買物票で詐欺

平市署では二十八日平市白銀町前科一犯時計修理業松沢正（三九）を賍物故買、私印偽造行使並に詐欺の容疑で身柄送検した

調べによると去月二十日午後六時ごろ平市新川町石城福祉事務所主事遠藤光二さん（三四）が平、小名浜間のバス内でスラれた平専門店指定買物票百円券五枚綴りを八月初旬に平市北目町滑野彦衛（四）から三百円で買いうけて遠藤の印章を偽造して平市二丁目中野洋品店などで買い物をしたという疑い

好間中籠球大會

好間中学校では三十日午前九時から同校グランドに学級対抗バスケット大会を開き、リーグ戦を行う

重要書類入り カバン盜難

教委石城出張所長山田喜平氏（五二）は去る二十四日午後二時ごろ県体四倉中学校バレー会場視察中校長室に置いた現金、教育関係重要書類入り革カバンを盗まれた、書類の中には秘文書も含まれており憂慮されている

破藏王の片割れ逮捕

被害三百万圓にのぼる

石城郡下で土蔵破り七十件もやつた破蔵王相馬郡飛房村生れブリキ職佐々木武義（三七）ー既に逮捕ーと共謀して郡下を荒した植田町字館崎一ノ一〇無職小針満房（三七）はこのほど植田地区署に捕まつた、同人は去る二十三年九月二十三日泉村字本谷豆腐の内三一農業渡辺好美さん方の土蔵を破つて米二俵と衣類五十点を盗んだのを手初めに植田、山田、磐崎、勿来、上遠野、茨城、石川方面を股にかけ佐々木竹義と共謀し約二十数棟の破蔵と柴煙草の窃喝と窃盗十数件、此被害額三百万円に達していることを自供した、東北切つての破蔵王の片割れでこの二人の検挙によつて郡下の破蔵犯は根絶したものと言われている、尚余罪追及中

はねられ重傷

二十七日午前八時半ごろ湯本町栄田一六魚商川島鶴男さん（三四）は自転車に子供と二人乗りで平からの帰途内郷町綴字堀坂地内の道路舗装工事現場附近で後から走つて来た磐城通運江名営業所トラック（一）が子供は奇蹟的に助かつた

職安所員殴打犯人

スリ容疑で檢擧さる

去る二十七日朝の内郷町金坂平職安所労働紹介所員を殴打した内郷町自由労組員楠本守（三七）は同日夜スリ容疑で中村地区署に逮捕された旨内郷地区署に連絡があつた

常磐軟式組 勝ち進む

昨報＝東京後楽園球場で開催中の第六回全国炭鉱野球大会に東北代表として出場し優勝街道に勝駒を進めている常磐炭鉱チームは三日目の二十七日軟式の部準決勝で北九州代表大正中鶴と対戦5A対1で快勝、二十九日の決勝戦に西部代表宇部興産と対戦する

常磐011 010 20A
大正001 000 000 1
5A

菊田北部の中學校長會

菊多北部中学校長会議は二十八日川部中学校で開催し左の項目について協議研究した

一、体育大会の反省について
二、職業家庭科技術交換会について、竹細工（商木）勿来、木工（関部）植田、手芸（佐川）川部、三、第二学期行事十月中習字コンクール、工作交換会、三月中、音楽コンクール、教科研究会（植田数学）（館浜語）（川部体育）

内郷助産婦會

内郷町助産婦会では公民館後援で

五市議員の親善野球

卅一日大會

五市議会議員親善野球大会は三十一日午前八時半から平工高グランドに開催する、平市チームは町田（新）鈴木（新）水竹、小野（栄）志賀野崎、鈴木（政）野沢、坂本、吉出の各議員で投手は水竹議員、捕手は未定〝なおこの試合には五市々長杯がかけられている（写真は五市々長杯）

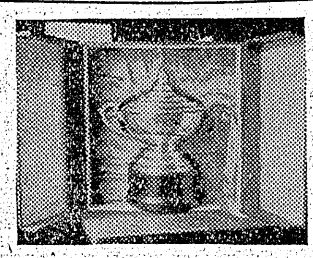

教組七方部野球

教組第七方部野球大会は二十六、七の両日午後一時から湯本一小グランドに湯本、磐城、渡辺地区の小中学校混成チームが集まり行われたがそれぞれ一勝一敗だつたので三地区から選手を選抜し三十一日湯本一小に行われる郡大会に出場することになつた

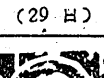

明るい社交室
ラジオ二次
曽さんの声
後・課ラジオ文芸【県内の文芸誌紹介】

八月二十八日より九月二日まで
夏衣三割引一掃賣出し
思い切り
（特價品見切品を除く）
チケット歓迎
平市三丁目 電話一二一
全 吉田屋呉服店

洋服は 方かや
カラーとケースは専門の 吉村
保福町の電停前 平市三丁目 本通り 電話二三一番 石川パン商會

同時上映 29—3日
東京の恋人

喧嘩安兵衛

映画は大映
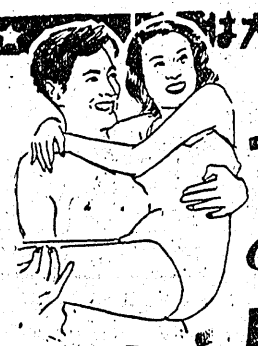

鹿笛より
二つの處女線
女の涙、男の涙、母の涙！
息つくひまもない事件の連続
久我美子 淡谷悠子 荒川さつき 星菜智子
大野守保 根上淳 三益愛子 水谷八重子
マドレエヌ・ソロオニユ ジャン・マレエ
フランス現文壇の鬼才ジャン・コクトオ第三回作品
29日より二本立
世界館