（1）（毎月曜）日刊　昭和21年6月1日 第三種郵便物認可　昭和24年2月23日 運輸省特別扱承認第238号　いわき民報　夕刊　昭和27年7月9日（水曜日）　第1879号

夕刊 いわき民報

発行所 平市田町 電381 1222 いわき民報社
印刷兼発行人 田原 登
編集兼発行人 山野辺 正善
総務兼記者 大和田与兵衛
株式会社 磐陽評論社
平市中町 電話七二九番
振替東京六一四六〇四番

優秀行事に授賞
夏祭り行事本決り

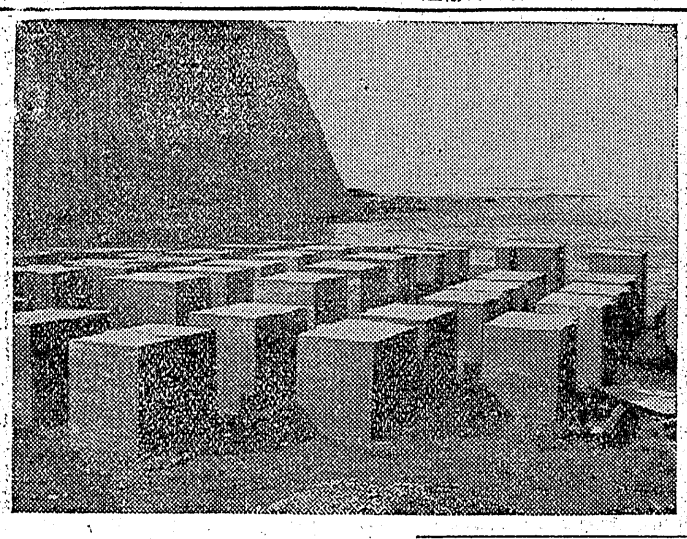

平市の夏祭り行事は七日午後五時から市長室に開いた、各新聞社並びに関係者との打合せの結果次の通り決定、市並びに商工会議所の手値卸では早速ポスター、チラシ等作成の宣伝準備に乗り出した

▼七夕祭　八月六、七、八の三日間、審査八月七日昼夜二回、発表八日、表彰＝団体賞一等（一組）大カツプ市長賞、副賞二等（二組）三等（三組）佳作（五組）個人賞一等（一組）いわき民報社賞、副賞一等（二組）三等（三組）四等（四組）五等（五組）

▼ジヤンガラ念仏コンクール　九日夜六時場所未定　賞与＝一等一席（商工会議所会頭賞）二等一席三等二席、参加賞

▼素人のど自慢コンクール　十日夜六時、場所未定、題目＝有名の通り

▼盆踊大会　十四、十五、十六の三日間（市内五カ所、一カ所四千円補助）盆踊仮装大会十五日夜平駅前集合六時半、賞与＝一等五千円、二等（二組）三千円、三等（三組）千五百円、四等（四組）八百円五等（五組）五百円

▼流燈花火大会　二十二日夏井川平神橋上下流

▼県体選手慰安の夕　二十三日場所は公会堂本館ジヤンガラ念仏その他郷土色豊かな演芸を披露する

▼中元大売出し　二日から十日まで全市連合の大売出しを展開するなお各行事の参加希望者は市商工課まで申込むことになっている

那須連峰踏破
十九日朝發 平山岳會

平山岳会（渡辺何鳴会長）では夏の登山を那須連峰（標高一九一七米）踏破に決定し二班に分れて来る十九日朝平を出発するが、会員のほか一般の参加も希望している

◇第一班十九日午前五時四十七分平発＝郡山＝黒磯十一時五十分バス湯本十三時廿分、バスにて黒磯十三時廿三分＝郡山＝平

◇第二班出発日時前同、二日目三斗小屋発＝那須岳＝朝日岳＝那須湯本＝以下一班と同じ

陸上競技大會
八月三日開催に決る

平市連青評議員会は五日市役所委員会室に開き次の件を協議決定した

市連青

▼学校の夏休み中における青少年不良化防止対策として十二日午後一時から公会堂日本間に青少年不良化防止座談会を開き、各学校の校外指導員、PTA、市営少年係、防犯協会、婦人会、教委、新聞社等代表の出席を求め種々協議する

▼八月三日陸上競技大会を盤女に開き、三十、三十一の両日行われる県大会の出場代表チームとして陸上競技、女子排球チームを決定する、なお県大会に出る野球チームは過般の市内業態別野球試合で胡麻次チームと決定している

▼大工町踏切で殉職した阿部良彦君は飯野下荒川分会員であるので表彰状と金一封の弔慰金を贈ることになつた

舞子にキヤンプ村
來る十五日から開設

草野村では県観光協会の後援で十五日から八月三十一日まで磐城舞子にキヤンプ村を開設する、簡易宿泊所一棟、キヤンプ二十張の用意があり家族同伴も大いに歓迎しており、救急薬品並びに保健婦を置き万全を期することになつている

常磐でスト準備指令
夏期手當に不滿で

常磐、茨城両炭鉱労組総渉委員二十名は七日、夏期手当に就いて本社総渉を行つたが要求一万八千円（一人当）に対し一万円の回答であつたゝめ組合本部にスト準備指令を発するよう連絡、両組合では同日午後九時スト準備指令を発した

九面港改修工事に着手

既報＝今年から三カ年継続事業で予算五千万円でやることになつた勿来海岸の九面港改修は植田土木監督所の手によつて昨日工事着手、今年は沖合八十米の地点までコンクリートのブロックを十三日午前十時から同館に市内村代表五十名が集まつて開き役員の選任を行うことになり午後四時散会した

青年學級研究會
十三日に結成

石城平地区青年学級研究協議会結成準備委員会は六日午前十時から湯本町公民館に開き県教委事務局社教課佐々木幸氏の『青年学級の在り方』について講演終了後規約の審議を行つた、なお結成大会は十三日午前十時から同館に市内町村代表五十名が集まつて開き役員の選任を行うことになり午後四時散会した

子供の惡戲妨害
學校側で嚴重注意
列車妨害防止の座談會開く

平駅主催の列車妨害事故防止座談会は七日午後二時から本社ホールで国鉄側から久保水戸局公安主幹、湯水平駅長、綴、湯本駅長各業務機関責任者並びに内郷町、湯本町平市の各小中高校長、婦人会、平市署、平地区署、内郷署、湯本署など関係者約三十名が集まつて開かれ国鉄側から八月は鉄道犯罪が多いので生徒並へ夏休み前に注意指導を行つて欲しいと述べ、学校側では全面的に協力して犯罪を防ぎたいと申し合せ午後四時散会した、座談会の概要は左の通り

国鉄側＝鉄道妨害の投石、発砲、レール上の置石などは大部分が小、中生で昨年六月から本年五月までの間に投石二十九件、発砲六件であつた、いずれも悪戯犯罪で十八才以上の者が大部分にのぼつている、又腰掛のシートの布地を切取る犯罪は高校生が靴磨きにする者が多くこれらは犯罪とせず説諭して学校当局へ引き渡し寛大な処置をとつているが、平駅ホームに設備してある水道の水のみを針金に継いで使いても三日位で盗まれてしまう有様で常磐線中、平地方の犯罪が一番多い、警備実施期間には犯罪は一件も出ないが警備のないときに続出する

水野湯本一中校長＝鉄道沿線の歩行は区間によつて使用してよいのか、又駅構内の客車はガタガタで事故が起き安いのではないか

国鉄側＝全区間、私鉄、専用線でも歩行は禁止されており湯本一駅間と平市公園から内郷に抜ける沿線は歩行者が多く危険であるのでこれは止めて欲しい、又磐越線の客車は木製でガタくな車もあるが危険はないから安心して欲しい、来年から綱鉄車が配車される

なお当管内における昨年六月から本年六月までの間に発生した鉄道妨害件数は次の通り

▼線路関係（往来妨害、転てつ機障害、踏切障害、線路立入）七十件▼運転関係（連結器、ヒジコツク閉塞、車掌弁乱用）四件▼信号通信関係（レールボンド切断、通信線切断、標識信号毀損）六十五件▼その他（投石発砲）三十五件

狂言と能を見る會開く
十日磐農高

磐農高では生徒に古典芸術の価値と理解を深めさせるため十日午前九時二十分から約二時間講堂に『狂言と能をみる会』を開く、出演者は大蔵流山本東次郎師一門、和泉流三宅藤九郎師一門で演目は狂言『末広がり』『歌大名』『瓜盗人』『雷』『棒しばり』など及び能の解説で一般の観覧も希望しており入場無料

部落懇談會
内郷二中で

内郷二中ではPTA会と協力で十一日の両日午後五時から九学区で部落懇談会を開き学校施設経営夏期生活指導、不良化防止対策、学習指導などにつき研究懇談することになつた

天気予報（八日）【今晩】北東の風くもりで俄か雨【明日】北東の風くもりで朝晩小雨ふる日中曇り磐城、海上今明日沿岸は大体おだやか沖合風波立つ

野菜夜店開く
十日から 七十七前で

野菜の夜店が十日から始まる一平ターバ、標本などの展示がある、なお市蔬菜夜店直売組合（組合長鈴木良吉氏）では市農務課の援助で七十七銀行前で十日から九月十日まで野菜、果物類などの夜店を午後六時から十時まで、出店三十軒が開店する

衞生展示會
江名で行う

江名町、平保健所共催の伝染病予防普及衛生展示会は十一、二の両日同町中学校、十三日は同町隣保館で毎日午前九時から開催、ポスター、標本などの展示がある、なお十一、二日は午後七時から赤痢予防のナトコ映写会を中学校で行う、入場は無料

準急湯本驛停車内定

湯本町ではこのほど北関東鉄道営業所、水戸鉄道管理局などに準急停車方を陳情中だつたが内定した旨の通知があり近く実施することになつた

小名濱音頭
三篇を推薦

小名浜町観光協会ではかねて募集中の『小名浜音頭』応募作品十二篇の審査会を七日午前九時より町長室で開催、小名浜文化協会に三篇を推奨近く入賞作品を決めることとなつた

曾根課長ら榮轉
後任も決る

平税務署調査課長曾根一元氏は今度山形直税課長に栄転十四日午前十時で赴任する、後任は塩釜直税課長斎藤止男氏で十四日着任また間税課長井上富一郎氏は福島間税課長に栄転十二日午前八時三十五分発で出発する、後任は古川間税課長相沢佐内氏で十四日着任

防犯協力會
あす結成

小名浜町では防犯協力会を結成する運びとなり第一回準備会を九日午前九時より同町公民館に町議会警察署、消防団、民主委員協議会区長会、学校などの代表者が参集して開催する

水防打合會
植田で開く

植田土木監督所では七日午前十時から管内各町村及び管業家消防団首脳部が参集し水防打合会を開催した結果例年河川はん濫の地域内に適当な水防小屋を建設し万全を期することにした、尚経費は県よりの補助と地元負担によつて賄うことにした

磐陽評論
（郷土生活と親しみある雑誌）

磐城乙種業 磐陽実業改廃
経令第八八号を八月上旬より発行

東邦銀行湯本支店開店につき
謹告

昭和二十五年五月湯本方部商工業の金融のため、吾等東邦銀行湯本支店誘致期成同盟会を結成し、その実現のため運動を展開致しました処、各位の絶大なる御支援を賜わりその熱意は遂に銀行当局を動かし、既に設置することに決定を見て居りました。唯種々の都合上開設が遅れて居りましたが、愈その期熟し、来る七月十日の吉日を卜し長年待望の湯本支店が表町に開店を見るに至りました。誠に慶祝に堪えません。是れ偏えに各位の御協力の結果に外なりません。茲に謹んで謝意を表すると共に開店を報告致します。併せて本会の目的も完了致しましたので銀行誘致期成同盟会を解散致します。

最後に東邦銀行湯本支店の発展を祈念すると共に、吾等の銀行として長く各位の莫大なる御協力を賜わらんことをお願いいたします。

東邦銀行湯本支店誘致期成同盟會

開店二周年記念
感謝大賣出し
7月5日ヨリ31日マデ
連日特價
奉仕品提供

ランニング	50	圓
純綿長ズボン	270	圓
MKプリント	70	圓
カベプリント	70	圓

丸進商店
平市銀座通り 電1358

金融と利殖
お気軽に御来所下さいませ
男女社員募集
三菱殖産株式會社
本社 東京都千代田区神田神保町3－27
営業所 平市白銀町14
（電話）381
所長 田中義枝

新鮮鷄肉
うなぎとどじょう サキ売り大勉強
毎度有がとうございます
平市白銀町一〇
長谷川鳥肉店

湯本内郷雨署を検證

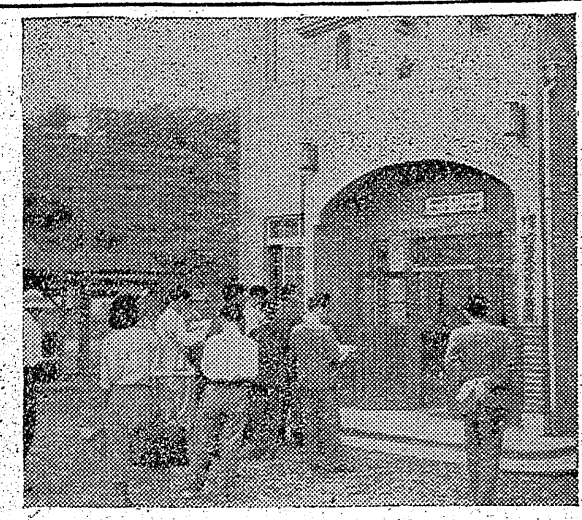

平事件統一容共派の実地検証は八日午前十時から事件当時釘付けにされた湯本地区署、午後一時内郷地区署の二カ所で行われ裁判所側から山田裁判長、羽染、福田両判事、検察庁側から高橋上席、鈴木三浦両検事、被告側から日野定利鈴木磐夫、榊原光治、小松シメ子の四氏弁護団側から竹林弁護士が出席、青地図を展げて玄関の間口階段数を訊ったり事件当時の状況を質疑応答したが予想された紛争もなく平穏裡に検証を終えた、なお九日午後一時から平市署を検証する（写真は実地検証）

手に手に棍棒持ち 一觸卽發の空氣

入院中の沼田町長に押掛く

昨報＝七日午前十時四十分ごろ雨期手当一人千円を要求して内郷町役場に押掛けた内郷町自由労組鈴木磐夫氏等約三百名は交渉に当つた黒田助役が軽い脳貧血を起して倒れたので代つた西総務課長を相手に交渉を続けた結果『胸部疾患で共立病院に入院中の沼田町長と打合せをするから』ということになり西課長は労務者達に護まれて共立病院に赴き労働者側代表五名と同病院宿直室で沼田町長と打合せ『現金がない、家族一人二百円頭打ち二十円、六十万円まで三カ月払いなら借す』と回答したが、労務者達はこれを不満としラチがあかず病院前に押かけた労務者たちは労働歌を高唱、蛮声を張り挙げ不穏な空気に包まれたので午後四時一十分ごろ内郷地区署に待機中だつた内郷、平地区、平市、国警県本部、平地区機動班の武装警官隊凡そ百名が病院前に出動したところ、いきり立つた労務者達は手に手に棍棒を振りかざして警官隊と対峙、一触即発のものものしい空気に包まれたが警察側と労務者側の代表が交渉した結果、警官隊が引揚れば我々も帰ると云うことになり警官隊は一応引揚げ労務者も午後六時半ごろ解散した

盆手當五千圓を要求

きょう 職安所へ押掛く

内郷町自由労組の雨期手当要求に呼応して八日午前十時半ごろ平、内郷、湯本、山田、上遠野、好間赤井の各自由労組員凡そ五十名が平職安所に押かけ佐藤所長に会見を求めたが職安所側では代表十名と会見する旨回答、労務者側から村上俊夫＝平事件被告＝川端助松氏ら十名が所長室で佐藤所長、根本労働課長、杉山労働課職業係長と会見、▼お盆手当一人五千円▼有給休暇▼失対事業打切反対の四項目を要求して交渉したが、お盆手当と賃金値上げについては県当局に連絡する、有給休暇については失業対策部会で協議する、失対事業打切については職安所としては全然考えていない旨回答午後十二時四十分平穏裡に交渉を終えた

市にも交渉

平自由労組員約五十名は八日午後零時十分ごろ平市役所を訪れ、会川良平ら代表十名が市長室に詰掛け市長、伊藤助役、佐藤総務部長、大塚土木課長らと面接▼夏季手当一人当り五千円▼三百円（現行百九十円）の賃値上げ▼完全就労の三項目を要求した、市当局では夏季手当は旧盆までに多少支給することを約し、賃値上げ完全就労等については現在まで関係方面に折衝中である旨回答午後十一時半ごろ交渉を終えた

竹細工で更生

五十歳の安藤さん

一年振者の熱意が遂に職業にありついた更生記が小名浜に明るく咲いた

話の主は小名浜町藤一安藤市三郎さんと云う五十才の年輩者だ、かつては採炭夫として平和な家庭生活が続いていたが、昭和二十四年十二月落盤事故のため頭部を負傷これが原因となつて聴力が著しく減つてしまつた、爾来悶々の日々を送つていたが、青年時代約二カ年経験した竹細工で更正しようと平職安所小名浜分室に去る六月上旬求職を申込み、同分室では早速西白河郡矢吹公共職業補導所に紹介したが前令の関係と負傷後日浅いため訓練には不向きとして不適格と回答して来た、然し安藤さんの竹細工への熱はさめず益々盛んで同分室を訪れること数回に及び懇請したので同分室では再度の紹介を同補導所へ申請した、この熱意に動かされ同補導所では前例のない年輩者を入所させると連絡して来た、安藤さんは念願かなつて大喜びで去る一日の期更正への第一歩を矢吹へ向け旅立つて行つた

判事に化け金品を詐取

一犯の貰炭屋

内郷町醫売炭業前科一犯橋本要（三四）は錦町字塚農古川さよ（四）さんの息子勝（二）が昨年十二月窃盗罪で平市署の取調べを受けているのを知り、さよさんに対し『俺は判事だ事件をうまく頼んでやる、矢吹公安委員や警察を買収して』と言葉巧みに前後八回に亘つて六千九百五十円と米一斗三升を捲き上げた容疑で植田署に検挙され八日送検された

傷害容疑で擧る

入墨男犯行を否認

平市署では七日午後九時十五分ごろ市内三丁目路上で群馬県前橋市柴町無職山本正夫（三五）を傷害容疑で逮捕した、去る六日夜市内五色町特殊カフエー住吉松前路上で接客婦と立話中ひやかされたのを憤慨市内南白土字下宿平機関区庫内手若松利雄さん（三七）の顔面をジヤツクナイフで切りつけ全治一カ月の切創を与え逃走した疑いによるもの、なお山本は田中正男の偽名を用い犯行を否認しているがほかに余罪ある見込みで追及中

急行を荒す

少年捕まる

自称北海道北見郡北見村多田某（二）は七日常磐線急行二〇二列車に乗車中、二件の窃盗を働き現行犯で今暁泉雄軍警に捕まり亜鉄道公安室へ突き出された

多田は乗客の北海道美唄市採炭夫野村利信さん（三七）の上衣ポケットから現金千七百円在中の財布を盗み、また横浜市浜区豆腐業佐藤恵一さん（三）から現金二百五十円、急行券切符一枚四百円を盗み取つたもの

土工が即死

落盤の下敷

八日午前九時半ごろ小名浜町古港土工鈴木福松さん（三七）は江名町江の浦地内入江の護岸作業中、落盤のため下敷となり即死

七家族を檢便

湯本で一名隔離

温本町では六日上町地内の赤痢患家七家族十九名の検便を行つたが七日無職加藤ハル（四）が赤痢健康保菌者と決定したので隔離した

濱通り荒し女白浪

市署に擧る

平市署では五日浜通り一円を荒し廻つた女白浪双葉郡富岡町生れ小名浜町横町特飲店大黒屋酌婦渡辺はま子（三）を窃盗容疑で逮捕した去る一月十日夜女中寒公中の平市十五丁目土建業塩谷茂雄さん方から十七石入り角型置時計ほか衣類十九点（六万九千六百五十円相当）を盗み逃走、去月下旬佐々木の偽名で前記大黒屋に住み込んだもので富岡地区署からも窃盗容疑で指名手配されて居たもの、余罪相当ある見込みで追及中

海に山にお伴をする 正確な誠光堂の腕時計

◇新型掛時計陳列◇

平市銀座通　電九八八

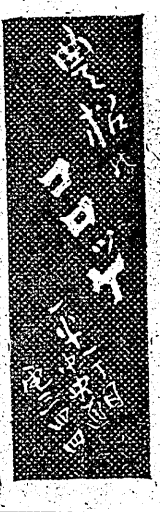

菓子は必ず衛生グリース　長橋町の電平六八九　吉村

かやを買うなら藤越を見てから

かやは一生涯に何度も買えないもの！天井が悪かつたり丈が短かつたりしては為によくありません。買うときにはよく研究しましよう。藤越が責任をもつておすゝめする品は

四畳半釣本麻　二九八〇円
同　片麻　二五〇〇円
六畳釣　本麻　三八六〇円

藤越　小名浜　平市

訪かやのYジャンプ

JOCP ラジオ Jona

ローカル　平放送（九日）

前・一〇　国体により後・三〇　子供の時間器楽合奏　福島放送児童合奏団

後・四〇　商工業者の時間夜間営業をめぐつて一業者と消費者にきく

竹細工で更生

五十歳の安藤さん

一年振者の熱意が遂に職業にありついた更生記が小名浜に明るく咲いた

話の主は小名浜町藤一安藤市三郎さんと云う五十才の年輩者だ、かつては採炭夫として平和な家庭生活が続いていたが、昭和二十四年十二月落盤事故のため頭部を負傷これが原因となつて聴力が著しく減つてしまつた、爾来悶々の日々を送つていたが、青年時代約二カ年経験した竹細工で更正しようと平職安所小名浜分室に去る六月上旬求職を申込み、同分室では早速西白河郡矢吹公共職業補導所に紹介したが前令の関係と負傷後日浅いため訓練には不向きとして不適格と回答して来た、然し安藤さんの竹細工への熱はさめず益々盛んで同分室を訪れること数回に及び懇請したので同分室では再度の紹介を同補導所へ申請した、この熱意に動かされ同補導所では前例のない年輩者を入所させると連絡して来た、安藤さんは念願かなつて大喜びで去る一日の期更正への第一歩を矢吹へ向け旅立つて行つた

黒田助役靜養

自由労務者たちと交渉中脳貧血で倒れた内郷町助役黒田吉之助氏（五七）は経過良好で自宅で静養

中學野球豫選

教委第三支会（内郷地区）中学校野球予選大会は九日午前九時から好間中グランドに行う

放射線・内科　谷口医院　平市　電一〇六五

電話即でいつ何時でもお食事の出来る店　レキヤ食堂　デンワ一三九〇

お祝に！記念に！　エリオット万年筆　平市才磐小路電三一三　魁文堂

預金と無尽　株式会社　相互銀行　大東銀行　平市大町　電一一〇三七八

眼科　明雲堂眼科醫院　平市仲町　田町通り　平かま町　座り番　電六六九　新妻幸男

RIVER　全国審査会最高位　新装と高性能を誇る！　リバーミシン　良品の行く処国境なし　渡邊ミシン商會　代理店　平市新川町　電1401

入院設備アリ　附添不要　鈴木助産所　平市田町　電七八八　助産婦　鈴木ミエ

江戸前壽司（あんみつ）　割烹小料理　和洋食そば　◇明るく衛生的で手軽く安い奈加やの味覚をゼヒ!!　出前迅速　奈加や　平才磐小路電三九五

時計はホンシン　平中央通　電一三六四

カバンと袋物専門　福山カバン店　平市二丁目六　電三一七

夏の家具　冷蔵庫　スタレ　蠅帳　籐椅子　その他各種　本場近江の　かや　あるが　平銀座通　電223　昨年より半額になりました

◇只今速ぐ◇　明るい店　新案店バコ　ケースとカガミ　ガラス　店舗改築記念大特賣　卸値の小賣　吉村ガラス商工　平公園前電平六八九番