夕刊 いわき民報
発行所 平市田町 電381 1222 いわき民報社
印刷発行人 登田原
平市南町電九六〇 草野ミシン商會

市町村財政に影響する 教委會設置反對

教組平支部で檄文を發送

教育委員会市町村設置について教組平支部（支部長神谷清水氏）では今回左の如き設置反対の檄文を各方面に発送した

今国会に於て教育委員会の市町村設置が決定されようとしています我々全国五十万の教職員は左記に掲げる理由のもとに市町村に教育委員会を設置することに対し自下猛烈な反対運動を展開中でありますが、教育の民主化と平和教育の徹底のため我々と同調教育委員会市町村設置に迄くまで反対して戴き度いと存じます

一、教育委員会市町村設置に伴ない選挙その他の費用として五十七億を必要とするが現下の情勢よりこれは教育費に充当するのが妥当である

二、教育委員会の設置（委員五人）に伴ない事務局をおき教育長及びその他の職員を置くこととなり市町村財政に大きな影響を与える

三、教育行政一般にわたって市町村間の不均衡が著しくなってくる

四、教育委員の人選に於て学識経験者の不足と ボスの介入により学校教育がゆがめられる

五、教育機関の職員の任免権を持つことになるので教師の活殺は自在となり特に人事の交流適任者の採用に重大な影響を及ぼす

六、職員の給与研究施設等が市町村財政によって左右されかつての如き給与減額未払も不況の深刻化と共に予想され特に僻地教育の振興等に関しては憂慮される

七、社会教育の充実等については特になおざりにされる傾向がある等々

以上のような難点が列挙されますが、市町村財政貧困の一途をたどる現在にあわせて教育委員に人を得なかった場合のことを考えるならば教育は放置されるか或は全く中央依存の形となり、憲法に保証されている教育の機会均等も空文化される恐れがあります、教育に関心を有せられる諸賢、市町村財政と教育の前途を御考察被下れ我々と共に設置反対運動に大馬の労をお取り下さるよう懇願致します

一カ年延期方を陳情

石城町村長會で決議

石城町村長会臨時総会は去る十五日石城地方事務所会議室に開き、教育委員会法の改訂問題に就き審議した結果

教育委員会法によれば市町村は本年十月五日迄に各市町村単位に教育委員会を設置せねばならないことになっているが、現在の市町村財政からは設置困難なため爾後一カ年延期する様要望しもし困難の際には郡単位に設置反対について協議する参加人員は凡て二百名の見込み

この決議を纒め政府に陳情することになっている

反對の協議

廿二日各團体

教組石城、平両支部では郡連合PTA、市町村会議長会、労働団体青年会などの協賛を求め二十二日午後一時から平一小講堂で教育防衛大会を開き教育委員会市町村設置反対について協議する参加人

百八町歩が煙害に

植田、錦、四倉方面で

十七日石城地方事務所に入った報告によると鹿町、植田町、四倉町の水田約百八町歩が煙害にあい発育を阻害しているという一錦町では中田地内の四十町歩及び四倉町大倉地内六十五町四段歩が鹿町民

羽化学工場の煙突から排出する硫酸ガスによって稲葉が萎縮、又四倉町は三町歩で四倉セメント工場煙突から出る石灰粉の被害を蒙っている、何れも葉が白く枯れて萎縮しみのるのは今後の処置如何にかゝると故良課では調っている

常磐炭礦鹿島坑

昨年も参加した涙通りのBクラスの上位チーム、白食ドクトルの懇切な指導下にあるチームで、よく纏り学生時代の経験者も殆どなく所謂たゝき上げのチーム、白食カラーそのまゝナインが受けついでいる、主戦鎌田は過日常磐Bに変り小名浜に投げ勝っている、打撃は水野、沢田、伊藤を中軸に平均した力である、呉羽、東北越殿いずれかに相まみえるわけだが苦戦はまぬがれまい

山森野田藤渕部田野
影大水沢伊辻渡鎌丹
64895231 7

常磐炭礦内郷鑛

県下Aクラスの強豪で、呉羽同様県中央大会出場回数は最も多い、天皇杯にも出場し善戦しているし国体予選にも勿来を敗り代表となっている（三チーム出場）然し呉羽に一敗地にまみれているのは選作所と合併した為のチームワークの乱れであろう、自らホゾトコーナーを守る、箱井監督のスパルタ式訓練が全ナインの一挙手一投足にもうかがわれる美部な統率ぶりは他チームの遠く及ばざる所である、昨年本大会最高殊勲選手に輝く小野遊撃手を迎え打撃に守備に大きなプラスとなった、即ち三遊の堅陣は県下屈指であるし、廿四番浦井、首藤の巧打と、五番小野の長打は豪華そのもののクリーンアップトリオである、初日古豪古川と戦うが大分の利があるだろう呉羽三連覇を指むチームとしてクローズアップされる

城井 藤野 谷沢 郷野
山村 浦 南小磯 宮本 水
89536/214

名門の古河好間

奮起一番すべき小名濱

古河好間炭鑛

やはり県下のAクラス、去る国体予選では全小名浜に一敗地にまみれているが名門である、本間監督の緻密巣断の作戦はしばしば効を奏している、県大会に於て二十五回連投の記録を持つ佐藤が孤軍奮闘の登板と思われるが、全く不死身、剛球とドロップでスランプ気味の小川投手分迄活躍するだろう内郷には苦杯を喫し国体では古河を降したものの常磐B（鉱業所、

甲 部内 斐木 口野 岸内 藤
阿矢 我鈴 山片 山矢 佐
86753 2491

全泉

山形監督、馬目主将を主体とした郷土チームで実力は伯仲し難い、佐川、馬目等の投手陣と大木捕手にすべてがかゝっている様だ、唯最後まで粘って真剣に戦うところにこのチームの良さがある、打線も油断すると変な所で打たれる懸念なしとせず善戦敢斗が期待される

全小名濱

石井部長、野家監督の好リードのもとに漸次上昇線を辿りつゝある両久田、馬目と二人の完投手を有し内外野共平均した守備力と打撃力を持っている、過般天皇杯で内郷には苦杯を喫し国体では古河を降したものの常磐B（鉱業所、

【仕出し】
季節料理各種一品でも迅速にお届けいたします
割烹 さるだ
平市桜小路電四三六

日米式電気 アイロン
正にアイロン界の革命。
1550 生地を痛めず新品同様更生します
幾度かけても光りません
焼燬の心配も煤を吹く必要もありません
店頭にて御試験願います
日米商会
平市二丁目電428

雨天順延
鮫川の川開き 豪華な煙火大會
期日七月二十六日
一、打揚時間 午前六時より午後十一時まで
二、打ち揚げ後上下臨時列車あり
三、各線常磐交通バス増発及臨時運転
一、花火種類
扇面五段物、広先花火
夜間三寸、五寸、八寸、尺玉
仕掛花火五本
主催 植田町観光協會
錦町役場
勿來町役場
後援 植田町消防団
錦町消防団
勿來町消防団

御中元には平・湯本・小名浜共通の大黒屋の商品券を御利用下さい
ゆかたの店平の大黒屋本店
が贈る磯浪ゆかた宣傳大會
連續三年大臣賞を獲得せるゆかた
磯浪特別奉仕品を大提供
20日21月 あと二日間 平の大黒屋洋服部が贈る夏の
紳士服・婦人服・子供服・一番必要な今・赤札標示による特別大奉仕
品を提供ゼヒ御一覧下さいませ
皆様の利益を謀る店
大量仕入・大量販売に前進する大黒屋連鎖店・平・湯本・小名浜

中元大売出し 海通り唯一の 子供の天国
7月19日より
壽のビックリサービス
百円お買上げで ビールが当る！
一等 命の源泉
二等 ？
三等 ？
四等 ？
五等 ？
六等 子供の天國入場券
七等 ？
壽百貨店 TEL656
メリーゴーランド 木馬 電気自動車 ロータリー
贈つて便利受けて重寶
壽の商品券
奉仕品の一例
紳士用バンド 60圓より
ナイロン買物袋 250圓〃
革ハンドバック 1200圓〃
御贈答用石鹸 90圓（2コ入）
〃 上等タオル 100圓（3本入）
（階上）

日刊（除月曜）　1カ月金100円（週2回四頁建）定価一部（二頁）3円（四頁）6円（第三種郵便物認可）　いわき民報　夕刊　昭和27年7月20日（日曜日）第1889号　（2）

あすから"港まつり"多彩な行事繰り展ぐ

小名濱

小名浜町では二十日の海の日を中心に三日間に亘って夏の祭典〝港まつり〟を盛大に繰展げる二十日早朝打上げる花火を合図に第一日目の壘を開け海の殉難者慰霊祭（魚市場）海事功労者表彰式（海運局）をはじめ三日間に亘って行う港まつり軟式野球大会（一中）や近県庭球大会（一中）郡下シナイ競技大会（一小）のスポーツのほか街には八坂神社の神輿渡御などがあり、夜は商店街の電気照明コンクール、店頭装飾競技大会などで賑う、第二日目の二十一日は魚市場前の小舟競争や水泳大会、夜は涼風そよ吹く海水浴場附近で仕掛花火などによる花火大会、最終日の二十二日は野球大会の決勝戦のほか近県弓道大会などで賑わすことになっている（写真は小名浜駅前に出来上った歓迎アーチ）

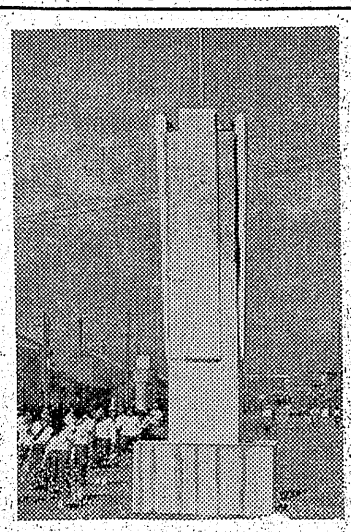

巡視船開放

港外を一巡

小名浜海上保安部では二十四日の港まつりに当り海事思想を一般地方民に強調するため特に巡視船曙丸（三百トン）うづら（百二十トン）を開放、午前十時、午後一時、同三時の三回に亘って小名浜三千トン岸壁から希望者を乗せ港外を一巡視察し無料サービスする、なお乗下船料の三割増しとなっている

街頭放送

あす開通式

小名浜商工会ではそれて街頭放送設備を急いでいたがこの程ほゞ完成したので港まつりを記念し二十日午前八時より商工会前定西本町通りで街頭放送開通式を行うことになった、この街頭放送は次の料金で一般に開放するが単位は原稿一枚につき十五円、日曜、四日季節一枚でほかに土曜、日曜四百円、一回一題

▼一日四回放送一日限り、二百円▼一日四回三日間放送、四百円▼一日四回七日間放送、八百五十円▼一日四回十日間放送、千円▼一日四回三十日間放送、二千五百円

團体に割引

旅館サービス

小名浜旅館組合では海水浴客の便を図り二十名以上の団体には一割引、学生団体のうち小中学生は二百五十円、商校生は三百円に割引することになったが今年は臨港鉄道で宿泊券とタイアップし同鉄道発行することになった、現在同組合には十五軒の旅館が加入、收容能力は四百名、料金は一泊二食付で四百円から七百円となっている

平小名濱間臨時車運轉

小名浜港まつりの二十日から来月十日まで毎日国鉄では平―小名浜間直通臨時列車を次の如く運転する

【小名浜行】▼平発午前八時▼磐同八時七分▼湯本同八時十四分▼泉同八時三十四分【平行】▼小名浜午後四時十五分▼泉同四時四十五分▼湯本同四時五十四分▼磐同五時一分▼平同五時八分

このほか磐越線方面は郡山午前五時発小名浜行直通臨時列車も運転するがこれに呼応して小名浜臨港鉄道でも泉駅との接続には軽快なディゼルカー三輛を動員乗客の便を図ることになっており小名浜駅が特に海水浴場に近いので大いにサービスしようと張切っている

遠山部長放送

小名浜海上保安部遠山武夫氏の『海の記念日』と題する講演は二十日午前七時十五分から十五分間郡山放送局から放送する

栄種集荷協議

二十七年度栄種集荷協議会は二十一日午後一時から大浦対栄種集荷工場で開く

圖書室の利用激増

學生が大部分占む

平市公民館図書室の利用者が最近めっきり増加して来た、図書室利用者の定員は五十名だが連日学生や一般市民で満員、午後には読書づかれかコクリコクリと舟を漕いでいる和やかな珍景もみられる、辞典のほかは貸出し（一回一冊）を行っており日曜日は休み、日曜日は午前中だけであるが現在登録をしている者が三百五十名もある利用者状況をみると四月七日子八名、五月二百十七名、六月六百十一名となっており四月は開店早々のため貸出しをしなかったために増えたもので五月は県美展が開催されたので少くなったが六月に入って更に増加、読書傾向を大月分から拾ってみると▼文学百七十冊▼小説百六十冊▼辞書百二十冊▼児童関係七十五冊▼社会科学七十冊▼哲学、芸術共に十五冊▼自然科学、工学共に十四冊となっており文学小説関係が多い利用者は学生五百三十二名（小学生三十中学生一五四高校生三五）一般七十九名（銀行会社一〇教員二官公吏三無職三五その他二九）と大部分学生の読書熱が高くなって来ており『図書の取扱いが丁寧になって来た』と同公民館ではよろこんでいる

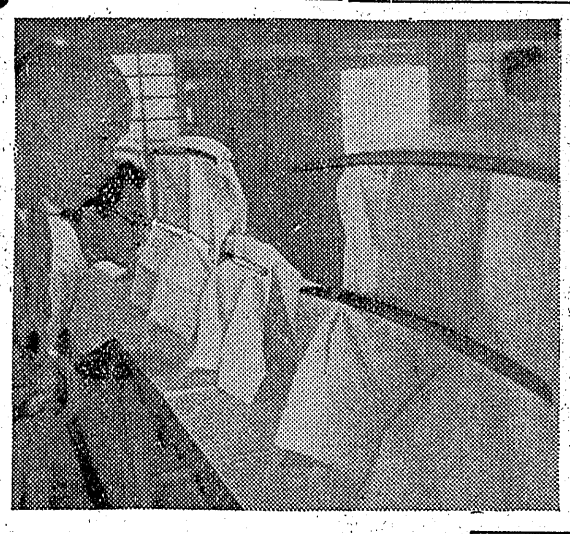

盆手當要求

市にきのうも

十八日午前十一時半ごろ平自由労組約六十名は平市役所を訪れ武藤弘、倉川良平氏ら代表数名が伊藤助役と交渉、盆手当五千円の要求に対する返答を迫ったが前回通りで物別れとなり其の後諸橋市長と玄関前にて十五分間全員交渉を行った

湯本専門店會を創立

湯本町専門店会創立発起人会は十八日午後二時から公民館会議室に開き新役員を次の通り決定し組成した

▼理事長日野利春▼専務理事飯塚繁三郎▼常務理事若松英三▼理事長岡巍聰、大田原正、鯨田留寿、本田政一、八矢利吉、青木勝男、江尻切造、吉田泰平、渡辺武雄、比佐賢司、白木源太

阿部政治氏歸省（久之浜町）

ロスアンゼルスの成功者

双葉郡久之浜町南町出身阿部政治氏（さん）は去る二日三十六年ぶりでロスアンゼルスから帰朝、郷里の久之浜町では十七日午後一時から久之浜小学校で歓迎懇談会を開催昨年国会代表として渡米の際、阿部氏の知遇を受けた関内代議士も駈けつけ、夜は六時から同町商木家に開かれた旧友の晩餐会でも傍旧談に花を咲かせ盛会を極めた

帰朝者阿部氏は県立福島師範を出て広野、神谷などで教弁を執り、大正五年二十八才で単身渡米、現在はロスアンゼルスでアパートを経営、花樹の栽培や造園事業など他方面に亘って広く業を起し、立志伝中の人である同地では在留邦人の教会を建設するなど同邦の結束に力を尽し本県原町蚕糸所へアメリカから寄附金を贈るなど更生事業に特に尽力している、九月二十五日帰米の予定

関内代議士談

昨年渡米の際、ロスでは阿部さんに随分お世話に成った、手広く事業を経営在留同胞の信望厚く、本県人としては代表的な成功者である

名刀や五十本

刀剣展 観衆を魅了

美術刀剣展覧会は十九日から二日間、平市公会堂日本間に開催された、会場には五十三点の優秀美術品が出品され国立博物館から提供された正宗、友成、村正、兼光といった国宝ものが八振宛要美術品級の五十振小平氏所有の〝千手院〟や福島市佐藤源輔氏所有の備前の国宗などが異彩をつとっており特に大竹知事が同展覧会のために大和の国則長の名刀を出陳した、同会場は連日午前九時から午後五時まで〝空前の大展覧会のため観客も多く名刀拇て何れも魅了されている、なお明廿日は追加出品二十点程増加する見込みだと係員が語っている（写真は刀剣展会場）

役員を改選

内郷町少年愛護連盟

内郷町少年愛護連盟では十八日総会を開き役員の改選を行い会長神好一郎氏、副会長松本僧一氏、柴田コノエ氏を決定した、なお仲好会（二五チーム）対抗野球及び排球大会を二十八日午前八時から金坂及び内町小校グランドで行うことになった

小名濱町

小名濱港祭委員會

◆二十日（第一日）▼海事功労者表彰式（午前十一時から海運局小名浜支局）▼海の殉難者慰霊祭（午前十時半より魚市場）▼近県庭球大会（午前九時より第一小学校コート）▼県下選抜軟式野球大会（午前九時より第一中学校グラウンド）▼町内店頭装飾競技会（町内各商店）▼電気照明コンクール（午後七時より町内各商店）▼八坂神社神輿渡御

◆二十一日（第二日）▼県下選抜軟式野球大会第二日▼小舟競争（午前九時より魚市場前）▼水泳大会（同）▼美術鑑賞会第二日▼花火大会（午後一時より海水浴場）▼その他

◆二十二日（第三日）▼県下選抜軟式野球大会第三日▼近県弓道大会（午前九時より自性院弓場）▼その他

協同組合 小名濱専門店會

夏のお買物は小名濱専門店で

加盟店	栄屋商店	一条呉服店
伊勢丹カメラ店	柳内履物店	安田屋呉服店
上原洋服店	都服装店	小島コート店
小野洋服店	宝屋薬局	大谷洋品店
エビスヤ薬店	斎藤兒商店	遠藤建具店
ふく屋洋品店	高槻洋服店	柴田時計店
田村屋洋品店	はちや洋品店	タルマ薬局
みなと食堂	いもん呉服店	紙屋呉服店
樋口呉服店	国華堂	大井洋服店
藤越小名浜支店	斎藤靴店	長谷川洋服店
管野時計店	江島屋金物店	内山履物店
内山時計店	草刈ラジオ店	田村屋呉服店
菅屋家具店	小野屋呉服店	永木タンス店
山田屋履物店	叶屋呉服店	松本商店
フヂタ洋品店	斎藤兒洋服店	平マーケット
成屋洋品店	高槻洋服店	吉田屋自転車商会
金成屋食料品店	はちや洋品店	北郷自転車店
柏屋陶器店	草刈ラジオ店	
小名浜港	江島屋金物店	

小名濱旅館組合

新東屋旅館	電三八〇	浴槽完備
豊田屋旅館	〇〇番コール	水洗便所
東山屋旅館	電二一五	42客ワン
天狗屋旅館	〃一五一	人人体ラヤ
三松亭	〃一二四	大小団フシ
一力楼	〃二八四	海2階にの致の月衣々し昼
豊島屋旅館	〃五二四	日8脱方な進
福来館	〃二〇	0りでのじを
天狗屋旅館	〃四三〇	2よまみく券す
三福館	〃三〇六	月日休望引ま
新田屋旅館	〃一二七	7の0御は祖し

小名濱観光協會

会長	木幡直寛	小名浜臨港鉄道株式会社
副会長	金田友吉	常磐交通自動車株式会社
〃	鈴木治作	
幹事	星清	
〃	坪内正	
〃	石井代議士	
〃	小泉勝	
会計理事	大浦弘四郎	
〃	飯塚一寿	
理事	佐藤政治	
〃	永山大五郎	
〃	鈴木治作	
〃	飯塚勝	
〃	門馬長寿	
〃	瀬長勝	
〃	坂林三郎	

小名濱料飲店組合

組合長	鈴木治作（天狗）	
副組合長	坂林勝三（松葉）	
会計	田辺与一（大原屋）	
幹事	佐藤政治（福島屋）	
〃	小野瀬仲夫（小野瀬）	
〃	田中義雄（よしの屋）	
外組合員	一同	

小名濱料飲業組合

組合長	飯塚長寿（金時）	
副組合長	谷川平一（一力）	
〃	佐藤清作（平草）	
会計	山水五郎（月見）	
幹事	青木幸男（鳥忍）	
〃	外組合員一同	

港まつり水上大會

小名濱漁業協同組合

二十一日午前九時より小名浜魚市場前小舟競争、水泳、五人抜海角力

あすの日曜は小名濱へ！

二十日から暖やかな〝港まつり〟が皆様をお待ち申上げております

小名濱觀光協會

盆踊り一面目一新
平で新趣好を決定

平盆踊りは下卑た歌を唄うものまた踊りも昔の伝統のものから離れ種々混った踊りとなり見物人のヒンシュクを買ったこともあるので今年こそは芸術味豊かにさせるため十八日午後一時から市役所委員会室に市商工課、商工会議所、商店連合会、市連青、国鉄平営業所平駅など関係者が集まり協議した結果

平駅前で実施する盆踊りにやぐらに中二階を設けて芸妓連に揃いの浴衣で本来の平盆踊り（十四、十五、十六日）を踊らせることに決め、仮装盆踊り（十五日）は田町本社協の櫓で行うことに決め、白銀、田町の青年会代表もこれに協力することになった

壓死の寸前を救い
末期の水を取らす
川部に咲いた四少年の美談

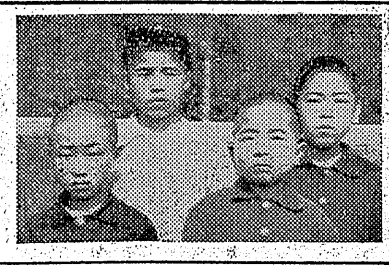

山道から百米ばかり離れた杉林の中から『助けてくれー』と云うかすかな叫び声が聞えるので駆けつけたところ大木の下敷になり断末魔のもがきをしている老木とりを発見、力を合せて大木を取り除こうとしたがビクともしないので傍に落ちているこぎりで大木を寸断、首に感謝し死の瞬間まで老眼に感激の涙をたゝえ子供たちの手を握りしめていた、この老木とりは川部村三沢西山仙吉さん(七一)で遺族たちは人知れない深山の奥で未期の水も飲まれず死ななければならなかった仙吉翁を救出してくれた少年らに感謝し学校でも近く善行者として表彰することになった（写真は向って右から天野、圀部繪雄、矢吹の四君）

大木の下敷となり即死寸前の老木とりを救い出し適切な処置で応急手当を加えその家族たちに末期の水を取らせた感心な四少年が深山に咲いた美談の花として村民たちを感激させている一美談の主は川部村中学校三年生繪雄守(一四)同小学校六年生矢野茂男(一二)同圀部功(一二)同三年生矢吹正彦(九)の四君で去る十六日午後五時ごろ学校から帰宅の途中川部村山王字竹の内地内山道（学校から凡そ五粁）を通りかゝつたところ

千三百貫目もある
ウバザメ三尾水揚げ

十八日朝小名浜町三協大敷網にウバザメ三尾が迷い込み魚市場に水揚げされた、このサメは一名バカザメとも呼ばれ一尾の長さ約三間重さ千三百貫もあると云う大きなもので一見鯨と見違えるような代物、丁度カツオが出廻っていたため余り賓手もなく結局街の加工屋さんに三尾五万五千円で引取られて行ったが魚油をしぼったほか魚肉は冷凍に附し魚の不足なときに販売されると云う（写真下は小名浜魚市場に水揚げされたウバザメ）

濱に珍話二題

金網の船が出來ました

◇小名浜町では写真のような金網の伝馬船を造ってハマツ子を驚かした、これは夏季期間中小名浜埠頭に設けた簡易水族館の魚を運ぶために作られたもので小名浜の三つの大敷網にそれぞれ配船し珍らしい魚が網に入ったときこの金網船に入れて運搬するという仕組、これも一隻五千円掛ったが一夏で勿論使いものにならないとしてもその分の役割は充分果すだろうと係員は語っている（写真上はその金網船）

猫自殺圖る
失戀らしい

内郷町内町字前田三一親和養豚炭夫遠藤昭治(二四)は十七日午前九時ごろ窯室でネコイラズを飲み自殺を図ったが内郷病院に收容され命はとりとめた、失恋からしい

天気予報　十九日

【今晩】北東の風曇のうちくもりで俄か雨あり夜半ごろ時々晴間出る
【明日】北東乃至東よりの風で朝晩くも多く弱い俄か雨あり日中曇り模様、大体よい天気
【明後日】北東の風くもりがちの天気や後俄か雨　海上とゝ二三日東乃至北東の風で沿岸はおだやかな方、沖合は多少風波あり

JOCP ラジオ JOHa

ローカル　平放送　20日

前・三〇 あさみち通信『これからの稲作管理』篤農家菱谷正三
前七・三〇 海の記念日に当りⅡ小名浜海上保安部長遠山武夫
第二前八・二〇 季節の家庭仕事『私の庭の夢』一般より募集福島県合唱コンクール 郡山市安積女高より中継
後三・三〇 競馬実況—福島競馬場より中継
★21日
前七・二〇 街で拾った話　愛島美津雄
後〇・四五 郷土物語　戊辰戦役その七—白虎隊の最後—福島放劇
後六・二〇 新しい農村『酪農の村を訪ねて』（録音）信夫郡平田村

平名物"自安我樂"
じやんがら
趣味のお土産賣出し

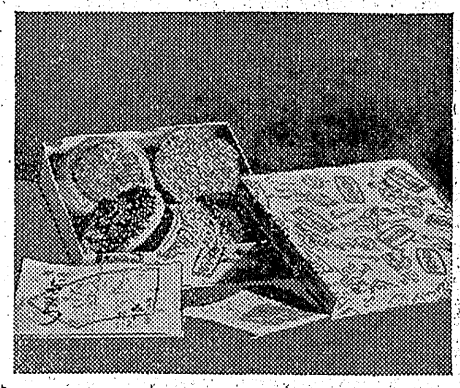

平にまた名物が出る—『趣味的名物として恥しからぬ銘菓がら』と名付け商標、意匠登録の出願手続を完了、ちかく一般に売出すことになった名物『自安我樂』は給天上人のじやんがら念仏踊にヒントを得てその教訓『自らに安んじ我を楽しむ』にあやかり意匠は芸術大学教授青木滋芳氏畫の優雅なものこれを生み出すまでの同店の苦心は並々ならぬものがあり製品を試作すること五、十数種、このため東京往復廿数回、あまねく『じやんがら』の資料をあつめてその粋を味覚に反映させようとした努力半歳の結晶といわれる
（写真は名物『自安我樂』）

美味しい生ビール 始めました
夏の栄養食
うな丼・蒲焼
壽司の 金時
小名浜駅前 電話一二八番

"浜まつり"
★十九日　夜七時—十一時
★二十日　昼一時—四時　夜七時—十一時
タンゴ・ハワイアン ツーバンド
ハトバホール
小名浜港 電三一〇番

一政府寶くじ
1等 100萬圓
1枚30円
抽せん 7月31日
日本勧業銀行平支店

パチンコ の御相談は是非當所へ
◇ダブル二穴 三穴 ◇オール15 その他
目下繁昌らしい人気あるひばり式愛知式パチンコ
新旧在庫豊富
平市田町七四電三三八（元藤田女学院跡）
愛知パチンコ駐在員連絡所

★七夕用装飾と材料
新しい装飾用品と材料を豊富に取揃えました ゼヒ御用命下さい
御電話下されば店員が見本を持参の上至急御伺い致します
尾張屋商店
平市五丁目（電九四七）

御贈答品は
贈つて喜ばれる品を！
チケツトで
朝早くても
夜でも買える
便利な店
いづみや
平駅前 電348

今夏の流行
婦人服いろいろ
是非一度御覧下さい
只今松島遊覧招待賣出中
平三 電203
ちかや

松島遊ろん 100名様 招待大売出し
賣出し期間 7月12日＝27日まで
★お買上100圓毎に福引券進呈★
★福引所 2丁目大村屋旅館
★一等 御招待100名様
御招待日 8月3日
★以下4等まで空クジなし

平専門店会 専 会員の店
傳統ある店
信用のある品々
お買物は是非
上記のマークある
お店にて

銀座通マルエ才郷小路 矢野輪業商会
正永電氣商會 札幌堂
ヤマみや ニ番館
立ビヤホール
誠光堂時計店
ハシモトヤ洋服店
あこう薬局
松月あるが家具店
三井分店
マルサ食肉部
石川畜産
八岡萬年筆百貨店
星野時計店
菊一靴店
木タンス店
丸永ぼん
佐野屋陶器店
太丸屋
やまと
田中カメラ
市川洋服店
白坂金物陶器店
多み商店
叶や
かみ電氣商會
古山薬局
堀一
大時計店
根本
丸高商店
中野洋品
石川ミシン店
福多屋
ヤマ小間物カ
大平呉服店
吉田屋呉服店
伊關呉服店
仙台屋呉服店
武田陶器店
常盤屋時計店
坂本紙店
田村無線電機

海を想う

吉屋貞一

梅雨が明けた今日の暑さは格別なもので私は上衣を肩にひっかけて、しばしの涼いを求めデパートに求めたところ、案内札の『港湾展覧会』の文字に釣り込まれ場内に陳列の各港模型を巡りながら、海のさまざまを眺め水と人生に就て、いろ〳〵に空想を浮べて扉の一時を費したのである。

『港は私達の生活を世界に結びつけている』という標語は正に然りと申したいが、貿易一本だての新日本の発展にとつて港こそは其重点であろう。日本の主なる港湾の一覧図を見ると東京―塩釜の間に唯一つ小名浜港があつた。旅行に神戸港など袋の中の海という感じで、波静かな清水港も地の利を得て、鐘中出身の草野発一さんが、社長の日本金属会社工場などは直ぐ前に一万トンの汽船が横付けになるそうで豪勢なものだ。小名浜も商港を志した以上は一万トン級の可能な埠頭を建設したらどうかそれには先ず二十億円位かけたら何んとか始末がつくと思われる。現代はセメントや硫安の小工場を設けても資金は二十億を下らず元金の回収は十数年待たなければならぬ。貿易日本は港で息をつくのだから奮発してそれ百年の大計であるまいか。

場内には港と関係の深い工場地帯を現わした日本地図が示され既に京浜のAクラスに対して常磐方面はBクラス工業地帯に挙げられ青森までほかにDクラスが発見されるに過ぎない。大体工業地帯は海浜に多く我国の工業生産額は八割まで臨海工業地帯で造り出されている。今後日本の再建は海を極度に利用することを忘れてはならないと思う。人口八十%が港湾都市だと聞いている。平も小名浜港は海の玄関だと考えて大平市の構想を画くべきであろう。

日本の資源で永続的なものは先ず水力電気の開発でこの生産原動力も港と連結して工業誘致の条件に添うわけであるから一日も閑却してはならない。先頃ある国策銀行の総裁に遇つた時に貿易の現状を憂慮しておられたので私は『止むを得んから外国から借金して再出発したらよいでしょう』と尋ねると業界が今の状態では金を借してくれませんよ』と答え『只見川開発の外資導入は』と水を向けると『両県で莫大な運動費を使つてけんかしの競争は外人から見ても苦笑ものでしよう、本当に国家的の見地から立案が成立した際は金を貸すでしようがね』と微笑を洩していた。今秋も県の観光と名産の展示会が三越で催され資源開発の絵巻物も奏事と考えるが、三枚一組の観光絵ハガキの原画を川端龍子さんに依頼して画料は一枚分が二十四万円だと伝えられている。その一枚くらいは海の福島でありたいと思うが果してどうか

宿直の日に珠算を指導

御まや小の教諭

内郷町御厩字宿内御厩小校教諭菅山泰さん(三)は昨年十二月ごろから一週二回の宿直の日を有意義に暮そうと、部落の小中学生約八十人に珠算指導を行つて来たが、上達も早く卒級一名、六級十一名の優秀者が出ており父兄の中からも『是非教えて頂きたい』という声が出ており献身的な努力を感謝されている

菅谷校長談『熱心で常に奉仕的な先生です、永続して行うと当人は語つているので出来るだけの援助はしてやりたいと思つています』

戀に生き戀に死す女

リタ・ヘイワースのカルメン

ビ画ム映コロムア

カルメン

ホセはカルメンと知り合い彼女に魂をうばわれ彼女を想い訪ねてきた大佐を殺して山中の賊の巣窟に逃れる、カルメンの情夫ガルシアはホセと決斗して倒れホセは首領の地位を得る、彼女は斗牛士のルカスと浮気をはじめるのでホセはお尋ね者の身を忘れて彼女を追いルカスと共に入場しようとしたカルメンを斗牛場の入口で殺傷復縁を迫るがすげなく断られるや短剣で彼女を刺す、同時に仲間の密告で逮付けた警官の一団はホセに命中、彼はカルメンを抱いたまゝ倒れる、コロムビア四八年度作品リタ・ヘイワース、クレン・フオード主演総天然色映画(二十二―二十八日ひかり座)

霧の夜の兇弾 殺された兄の仇を求めて三郎(岡田)はキヤバレー・ル・ホワにたどりつき喧嘩をうられマダムユキ(浜田)に介抱される、翌朝昨夜の相手仙吉が再び迎えにきて決斗、無事な体で帰つてきた三郎にユキはほつとする、ユキは仙吉の首領塚本の情婦だつたが三郎に恋を感じる一方三郎はユキの部屋で兄の遺品をみて一味に加わり仙吉を助けてやり塚本と対抗、塚本の参謀に倒れたのは仙吉、警官隊のサイレンに塚本の表情が崩れ、傷ついた三郎に近づいたユキは霧の中で抱き合う、東映東京映画監督杉江敏男、同時上映**避妊の話**(三十二―二十八日二本立民劇)

利根の火祭 酒に身を持ちくずし女房せつ(三浦)に去られた造酒(坂東)は一弥太郎を連れて旅に出た、利根川畔の宿場で倒れた彼は繁床安(広沢)の世話になり、繁造の身内に剣道を指南、弥太郎をせつに渡した後の淋しさから一層深酒にひたり健康を害し三人で新生活をしようと決心した折助五郎一家のなぐり込みをうけた急報によつて駆けつけ笹川一家を救うが繁床安と造酒は犠牲となつた、利根の川面に勝太郎(玉川の手向けの浪曲が静かに流れる、大映京都映画監督安達伸生同時上映**硝煙の新天地** リバブリツク映画ジヨン・ウエイン主演(十八―二十四日二本立世界館)

華かな夜景 良造(柳)は社長の寝会秘書で娘初子(津島)の恋人和彦(佐田)は会社の機密漏洩に当選した千万円もらうことになるが設計変更のことで社長と衝突、社長の娘君子(小林)は和彦が気に入り結婚するというホテル落成式に二人の婚約発表が行われるわけだが社長とても朴念仁ではなく君子をあきらめさせ初子と和彦が結ばれるよう計つてやり良造も再びめくしく社長に仕える、松竹大船映画監督原研吉、同時上映**離婚** 新東宝映画木暮、佐分利主演監督マキノ雅弘(十九―二十五日二本立館)☆

オペラの怪人 エリツクは彼は一座のプリマドンナの代役クリスティンのかくれた衆父、彼は協奏曲を売込みに行き出版屋を殺し秘蹟に硫酸を顔にかけられる、彼はオペラ座の地下室にかくれ娘の出世のために花形歌手を殺したりする、娘の恋人アナトオルとラオウル警視は彼をおびき出すため彼の曲を演奏させる、彼はクリスティンにその曲を唄わせるが二人がかけつけ、ラオウルの射つた一弾はそれて蠟がくずれ怪人はその下敷となる、ユニヴアーサル四三年度作品クロード・レインズ、ネルスン・エディら主演総天然色映画、同時上映**幻の女** ユニヴアーサル四四年度作品フランチヨット・トーン、エラ・レインズら主演スリラー篇(二十一―二十五日二本立館)☆

七夕俳句大會

恒例による**七夕俳句大會**は本年は磐城俳句人連盟と本社共同主催、平市平商工會議所後援で左記により開催することになりました。

大会期日は特に八月十日(第二日曜日)に延期して同好の士の多数の御参加をお待ちしております。

▽とき　八月十日(日)午後一時
▽ところ　いわき民報ホール
▽兼題　當期雑詠三句用紙は葉書
▽締切　八月七日到着の分まで
(平市田町四八いわき民報社内七夕俳句大会あて)
▽司會　渡邊何鳴先生
主催　磐城俳句人連盟　いわき民報社
後援　平市　平商工会議所

教員の研修旅行

好間一小職員等は二十七日から三十一日まで四泊五日で研修旅行を行い富士登山及び富士五湖廻りを行う

洋服は高屋 平二

眼科 明雲堂 科眼醫院 男幸 新妻 町通田座 9番り 仲り6 6番 市か話 平ひ電

高野文化堂 平市大通り三丁目角 (西洋樂器部)

時代の尖端を行く！ 生地と洋服洋品 既製服 婦人服 子供服 革カバン其他 平市平和通り 一丁目 電732 鈴木勘兵商店

放射線・内科 谷口医院 平市 電一〇六五

醜悪な容貌を假面に隠し身に黒マントをまとつて風の如く去來する怪人！ ネルソン・エディ クロード・レインズ 総天然色

オペラの怪人 幻の女 21日より 二本立 一夜にしてすべての人の記憶から消え失せた女！ エラ・レインズ フランチヨット・トーン 聚樂館

ビタミンC最高級飲料 Bud Leys バドリース オレンジジュース 米國ゼネラル・フルーツ・コーポレーション会社製 模造品多数あり商標に御注意下さい。 全日本一手販売アサヒビール特約

ケーキの御相談なら一度は吉村へ 鉄砲町の電平619

湯上りがゆかた ではありません 藤越 小名浜 平市

中元全商品謝恩奉仕 盛夏に備えて… 盛高屋の 開襟シヤツ 紳士ズボン 半ズボン 紳婦子洋服 士人供服 盛 豊富な商品 買いよい店 皆様の 洋服.洋品の店 平市三丁目 平市銀座通り 盛高屋

夏の装いと御贈答品はゼヒ三幸で！ 想いのまゝの美しさ！ エンゼルABC 美の天使三姉妹 七月二十四、五日 (二日間) ミス・マリオ嬢来場 皆様の美容について御相談下さい 贈つて嬉ばれる食料品とシロップ二本一六〇圓より 三幸 平市 ビニールサン ダル四〇〇圓 パラソル 五七〇圓 夏白タビ各種 一一〇圓 商品券御利用下さい