夕刊 いわき民報

発行所 平市田町 電381 1222 いわき民報社
印刷兼発行人 田原 登
編集兼発行人 田原 登

外科 放射線科
安齋醫院
院長 安齋 徹
副院長 広野 恵三
電四七五

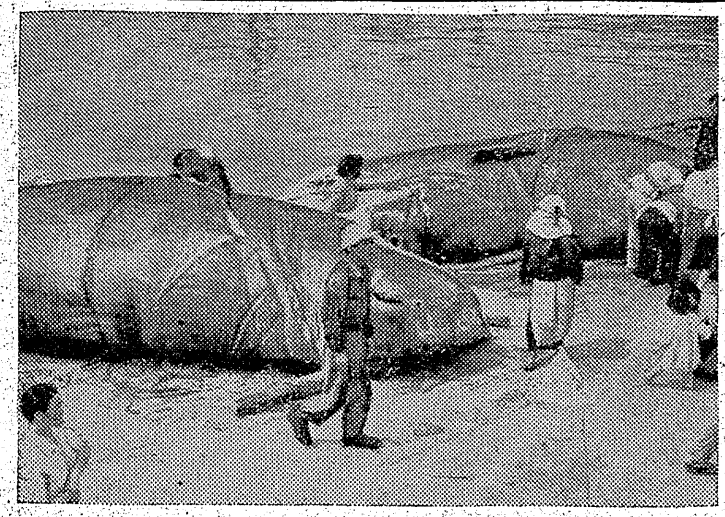

クジラ二頭水揚

やく三十万圓の拾いもの

小名濱 見物人わんさ

二十七日朝小名浜港三千トン埠頭傍荷揚げ岩壁にマツコウクジラ二頭が水揚され見物人で賑わっている―クジラを獲った船は宮城県塩釜港所属の旋網漁船明神丸（五三トン）で二十六日午後三時ごろ塩屋崎東南東二十マイルの沖合で死んで流れていたものを発見し魚体が大きいので船で引いてもってきたもの、漁師の話によるとこのクジラはシヤチに追われて死んだものらしく一頭は長さ約八間重さ三千貫、他の一頭は長さ五間、重さ二千五百貫もあり大きい方のクジラは魚体の後部が約三間ぐらいシヤチに喰われた跡があり、夫婦クジラだろうという、肉は死後三、四日なのでまだ食用になるが鯨油の原料として加工屋さんに渡されたが、つぶし値でも二頭で三十万円の値打ちはあるんろうと漁師達は張り込んでいる

アミの大漁

沿岸近く押し寄せ

原しい潮風に吹かれながらいま小名浜湾では伝馬船や着火船によるアミ漁業がたけなわ、このアミは一名コマセと呼ばれ魚を寄せ集めるマキエに使われ小鰺や鯖の餌受網漁業に使用されるもの、今年はこのアミの群が沿岸に押寄せたため岸から五百米乃至千米の海上に数十隻の漁船がコマセ網を引いている、一日の收穫は伝馬船で約三十貫、着火漁船で五百貫から千貫宛だと云う（写真はコマセ漁業中の漁船―小名浜湾にて）

教育研究大會 あす開く

第二回教育研究大会石城支部問題設定委員会は二十八日午後二時から教組石城支部事務所で開き石城の教育問題について研究協議する参加は各方部の文化部長など二十三名

審査員百十二名依嘱

七月一日午前零時 住民登録を實施

平市では七月一日午前零時を期し行われる住民登録に対し各町内毎に審査員（百十二名）を依嘱、当日、登録書をしゆう集するが、偽りの届出も考えられるので事前に各届出人は本籍地から戸籍謄本（三十円）をとり寄せ登録書と照合して審査員に提出する様のぞんでいる

市戸籍係ではこの方法によつてしゆう集された登録書をより完全にするため本籍地に紹介、調査するがこれが完了するのは四万三千七百九十九名、九千二百世帯（六月一日現在）もあるので臨時雇五人を採用しても四カ月はゆうにかゝるとみ、その予算措置として二十万円を見込んでいる

日程演題決る

第七回夏期社會大學

平二小では学習並に情操教育の一環として園芸を奨励して来たが二十八日午前十一時から全校二十四学級の花壇コンクールを行う、審査の主眼点は季節を考慮に入れ継続的に栽培を行つて来たが、児童と職員は如何に協力したか、手入覊察の良否、植物の研究態度などで優秀な学級は表彰する

寄生虫の檢査

卅日から 十九校に實施

平保健所では来る三十日から来月十八日まで郡下の小、中、高校の十九校生徒一万三千五百六十九人に対し寄生虫の検査を次の日程で実施する

▼三十日 大野第一小（生徒四百三十一名）大野中（生徒三百五十一名）▼七月一日 沢渡小中（生徒四百七十五名）宮小（生徒十四百名）▼二日 宮小▼三日 宮小、平第三小（生徒四百八十名）▼四日 平第三小▼五日 赤井第二小（生徒六百三十四名）▼七日 泉小（生徒九百九十九名）▼八日 泉小、川前小中（生徒二百八十七名）植田中（生徒六百三名）▼九日 植田中、入遊野小中（生徒千七百六十六名）▼十日 入遊野小中▼十一日 下三阪小（生徒百三十一名）中三阪小（小生徒百四十名）三阪中（生徒百九十九名）上三阪小（生徒百四十六名）▼十二日 川部小（生徒八百七十二名）▼十四日 内郷第一中（生徒千二百名）▼十五日 内郷第一中、平第一中（生徒千二百六十八名）▼十六日 平第一中▼十七日 好間小（生徒八百八十七名）▼十八日 平工（生徒九百九十名）

教務主任會總會

あす植田小

石城郡小中学校教務主任会総会は二十八日午前九時から植田小で開き役員改選、研究題目の設定を行う

五校で爭覇

廿九日 愈よ水泳大會

県水泳連県高体連共催の浜通り高校水泳大会は愈よ二十九日午前十時から磐高プールで男子小名浜水産、小名浜高、内郷高、四倉高、磐高の五校選手約五十名が参加して開くが、本年の覇者を目指す選手達の檜舞台として盛況が予想される、なおこの大会には女子高校の参加がない、実施種目は次の通り

【自由型】百米、二百米、八百米【平泳】百米、二百米【背泳】五十米、百米【個メ泳】三百米【八百米リレー】

湯本町長杯 野球大會

廿九日開く

湯本町長杯第三回争覇野球大会は二十九日午後八時半から湯本一小グランドに湯本町内、常盤各区から二十チームが参加し盛大に開かれる

教組野球

二日に大會

教組第七方部（湯本地区）中学校野球大会は七月二日午前十時から磐崎中グランド、ソフトボール大会は常磐中学校で行われる

排球豫選

廿九日大會

県バレーボール協会主催の二十七年度全国バレーボール選手権大会石城地区予選は二十九日午前九時から磐女校庭に男女校、一般など十五チームが参加して開く、なお県予選の出場資格は優勝に残つた男子二チーム並びに女子の優勝一チームとなつている

湯本で運轉手を表彰

県交通安全協会湯本支部では二十九日午後一時から公民館に総会を開き決算報告の後湯本磐崎地区の優良運転手十七名の表彰式を挙行する、受賞者は次の通り（カツコ内は無事故年数）

佐藤英吉（二四）柴田広一（一八）鈴木久（一五）後藤新助（一三）渡辺市郎（一六）稲崎喜平（一五）佐藤留吉（一二）北郷一衛（九）高橋浩造（九）渡辺冠（六）長谷川豊三（六）皆川通（六）佐藤幸次（五）渡辺章（五）後藤武久（五）庄司駒夫（五）村上永喜（五）

成績は良好

食品店を檢査

平保健所小名浜分室では伝染病予防の見地から二十一日小名浜町一円に渡る約百軒に及ぶ食品販売店舗の一斉検査を行つた、その結果はラムネ、生菓子などの水分の多い食品に若干の不良品を発見、廃棄処分に附した程度で比較的成績は良好だつた、今後も引続き抜き打ちに一斉検査を実施する

旅館組合總會

国鉄平営業所管内の国鉄推せん旅館組合総会は七月三日午前十二時から茨城県大津港五ツ浦旅館で開き二十六年度決算報告二十七年度新事業計画について協議する

本社辭令

営業部員 小名浜支社勤務 熊谷四郎 依願退社

天気予報

二十七日【今晩】東よりの風【明廿】南よりの風でくもりがちの天気処により二ワカ雨、海上は今晩はおだやか朗け方はキリの発生する処多い、明日明後日とも日中は南風が一時やゝ強まり多少波立つ

平事件記念前夜祭

29日夕湯本町で開く

平事件三周年記念前夜祭は平事件被告鈴木盛夫氏が代表となり二十九日午後五時から湯本町公民館ホールに開き講演と映画会を開く、講演は日本共産党代議士柄沢トシ子、自由法曹団弁護士岡林辰雄、映画は中ソ合作総天然色スターリン賞受賞作品中国人民の勝利、松川事件記録映画、メーデー事件実写ニュースなど

◎店員募集
一、男子十六七才ノ方（新制中學）
住込、通勤自由 委細面談
菓子問屋 伊藤雅康商店
平市二丁目（平舘前）電一〇・四

極上 奈良漬
百匁 百二十円
多量入荷 藤越

謹告
弊社謹製『平五万石』の販売以来関係各位並に御愛顧の皆様に厚く御礼申上げます
さて『平五万石』に添附のシオリ及び各広告に『下り藤』の定紋は当店の手落にて印刷しましたが、其後皆様より安藤公の定紋は『上り藤』であること、又『平五万石』の意匠の工夫等に直接、間接の御教示をいただき深く感謝いたします
去る六月二十三日福島民報社の広告に『下り藤』の定紋を使用し誤りを致しましたことを深くお詫び致します
この件について二十四日附おはがきを御よせ下された皆様に特に感謝致します
『平五万石』の御愛好並に御支援の皆様に略儀乍ら紙上を以て厚く御礼申上げます
今後共何卒御愛顧御引立を御願申上げます 敬白
株式会社 平製パン
代表者 羽田武雄

お客様各位
銘菓 平五萬石

さけのみせ
まさ榮
女店員募集
平市五丁目（大工町通）いづみ家横 電一二七四

◆開店披露◆

流行と技術を
生し良い品を
安く賣る
勉強と評判の店
謹告
今般菊洋服部が二丁目に当店第一営業部として移転開業致します
何卒従来通り御引立御愛顧の程お願いたします 敬白
二十八日より【粗品進呈】
第一
既製服 婦人服 子供服
服生地
鈴木勘衛門商店
電五七五え
平市一丁目（坂本紙店前）電七三二

大智院 弊法の際は御多用中の処遠路態々御会葬下され御丁重な御弔詞御香料を賜わり御芳情の程有難うございました
早速参上いたし御礼申上ぐべきですが略儀ながら紙上にて御礼申上げます
昭和二十七年六月二十七日
平市旧城跡二
喪主 上野勝也
親戚総代 草野孝正
友人総代 谷崎潤一

夫の不貞に死の抗議
母子三名が心中
母の死體だけはなお不明

二十六日午後二時十分ごろ小名浜海水浴場海岸に男と女の子供の水死体が漂着しているのを貝拾いをしていた子供達が発見、大騒ぎになり小名浜地区署で検死したところ死後四時間位経過しており更に同海水浴場西側の防砂堤附近に婦人用ブエルト製手提げと女の下駄などの遺留品があるため親子三人の心中事件とにらみ小名浜海上保安部から補助巡視艇『貫栄』が出動、又地元消防団、小船業者約五十名も出動し附近の海を地引網で引き母親の捜索を行つたが同夜は発見されなかつた、一方身元について調査した結果、上遠野村上遠野風呂脇五無職渡辺省吾さん(三〇)の長女伴子ちゃん(三)次男治彦ちゃん(生後六カ月)であることが判明、母親のミサヲさん(三〇)の実父小名浜町古湯一〇九三代漁業部会計高橋勝衛さん(四)が同日午後六時半子供の遺骸を引きとつた、夫の省吾さんは元小名浜漁協組に勤めていたが某女(三)と関係が出来二十四年暮失職、このため二十七年一月自動車を買つて商売をやろうと資金調達のため上遠野の実家へ帰つていたが噂うように行かず去る二十五日ミサヲさんが子供三人を連れて上遠野に来た際、長男の正一ちやん(三)を夫が引きとり、伴子と治彦ちゃんは妻の実家へ預かつてもらうことに話が決まり、一旦小名浜に帰つたが間もなく夫の不貞と生活苦に耐えられず遂に二人の子供を道連れに投身自殺を図つたものらしく、夫の省吾さんも同夜小名浜署で『妻に対し余り不貞だつたためこんなことになつたのだ』と涙ながらに述懐している、なおミサヲさんは一通の遺書も残さず廿七日正午までに死体は発見されていない（写真は母ミサヲさん）

轢き倒して送検

四倉町新町自動車運転手久保木某(二七)は五月六日午後四時半ごろ大浦村上仁井田地内道路を通行中、道路に遊んでいた同村上仁井田小学四年生瀬野義弘ちゃん(一〇)を過まつて轢き全治二カ月の傷害を与え業務上過失傷害容疑で二十五日平地区署から書類送検

自轉車泥棒

平市署では二十六日双葉郡広野町下浅見字小松採炭夫本田某(二七)同字松田採炭夫草野弘志(二)の両名を窃盗、贓物故売の疑いで身柄送検した、本田は去る十九日午後九時半ごろ広野町字山崎地内路上で龍田村上繁岡字松カ岡鉄軍治さん(四七)の運搬用自転車一台（二万円相当）を盗み草野が平市中田町大崎古着商へ八千円で売り払い山分けした疑い

夏は世は

幽霊の正体見たり枯尾花―原爆時代の世の中に幽霊が出るという今様怪談が巷の話題にのぼり町民の度胆を抜いている遠野の場所は湯本町天王畷三峰神社の下品川白煙瓦住宅の空家で子供達は幽霊屋敷と呼んでおり恐怖の的になつていたが、最近夜な夜な白装束の老婆が俚のように現われ胸に抱いているネコが不気味な鳴き声を発するというので大騒ぎになつたもので、湯本地区署では治安維持上默視して置く訳にはゆかず二十五日夜『よつこそ御座んなれ』とばかり幽霊の出現を待ち受けたが幽霊の『ユ』の字ネコの『ネ』の字も出て来ないので幼角の苦労も水の泡、物好きな奴のいたずらだろうと調査を進めている、調査をした小林巡査は同地内を夜遅く帰る中央パチンコ屋に勤務している齋藤政治君(二)らしいと語つているが小柳司法主任は同町吹谷無職米川武(三七)が強度のヒロポン中毒で精神に異状を来しており『俺の家に幽霊が出る』などと気狂いのようになつてわめいて歩いており、空家などに深夜出入するのでこんなところから幽霊云々の説が出たのではないか、と語つている

猫を抱く幽霊
湯本で話題を賑わす

兩幹部を袋叩き
野球運営のいざこざから
大野中學に不詳事件

野球部運営のいざこざから幹部二名が学校近くの丘で同僚から袋たたきにされ全治二週間の傷害を負わされた不詳事件が大野村中学校に起り、平地区署が調査に乗り出し二十七日傷害容疑で書類送検した―去る七日午後三時ごろ大野村中学校野球部幹部三年生古市貞雄(一七)同飾木幸夫(一七)の両君が学校から二十米ばかり離れた庄に理科実験用の草花の球根を採りに行つたところ突然物かげから飛び出して来た同校三年生A(一七)ら七名に取囲まれ『生意気だ覚悟しろ』と竹棒や手拳で袋たたきにされ顔面、頭面などに負傷、其の場に昏倒、急を聞いて駆けつけた同校教員らの手で同村横山医院に担ぎ込まれたもので、リンチの原因は学校の調査によると野球部運営にからんで退部した生徒達と被害者たちとが数日前から鋭く対立していたが同日昼休みに加害者A等数名が野球部幹部吊し上げを謀議し古市君らが球根採りに出掛けたのを幸いに後をつけて袋たたきにしたものと判つた、なおリンチ事件について学校側では外部に知れるのを恐れず二十五日夜『よつこそ御座んなれ』とばかり幽霊の出現を待ち受ける

凡そ百萬圓分を盗む
二人組の若者送検さる

植田地区署では二十六日錦町大倉字南城無職大野某(二九)同町中田字食料品商丸山松男さん(三)方の店舗からマージャンパイ一組（一万須賀日立製作所工員吉川某(二)の両名を百万円に上る窃盗容疑で身二千円相当）現金二百三十円を盗むなど去る四月ごろから勿来、錦町を股にかけ二十数件凡そ百万円の窃盗を働き、盗品はボストンバツクに詰めて郡山方面で売り捌いていたもので去る二十五日午前十一時ごろ郡山市の特飲街をぶらついているところを郡山市署員に捕まつたもの、なお両名は昨年十一月ごろ五人組窃盗団を組織して福島、宮城、茨城の三県下を股にかけ百万円に上る窃盗罪をして捕まつたことのあるしたゝか者である

醉漢毆る

内郷町内町字水の出五五十七高橋三郎(三)は二十五日午後八時ごろ酔つぱらつて同町内町字金坂二〇歳馬目繁蔵さん方に押入り同人の次女フミ子さん(二)に酒を出せと因縁をつけ平手で顔面を殴り暴行をはたらき現行犯で内郷地区署に捕まつた

時局問題の世論を調査

石炭事務所職組

平石炭事務所職組ではこの程時局問題に関する世論調査を行つた、職員七十一名中五十五名（女子十五名、男子四十名）に対し実施したもので知識層の多い官庁だけに興味がある、出題に対し女性の回答中に『どうでもよい』『わからない』無回答のものが可成り多い、以下その回答

【破防法】絶対反対だ一六名　あつた方が良い一二名　あつてもなくてもよい一七名　わからない三名　無回答七名

【東大阜大事件】警察側悪い八名　学生悪い四名　どちらも悪い三四名　わからない六名　無回答三名

【再軍備】賛成一二名　不賛成二六名　保留一一名　わからない三名　無回答三名

【吉田内閣】信任六名　不信任二七名　保留一六名　わからない一名　無回答五名

【次期選出政党】社会党一名　社会党右派七名　社会党左派一名　自由党六名　改進党六名　無回答その他一八名

【労働組合】あつた方が良い三七名　どうでも良い二名　ない方がよい一名　無回答その他一五名

【給与人事】不公平二七名　公平一名　分らない九名　無回答一八名

三久のゆかたと晴雨傘

大黒屋
平店　湯本店　小名浜店
各店共通商品券
タオル・風呂敷　中元名入承り
婦人子供服　肌着　ワイシャツ　ネクタイ　ズボン
小名浜店　湯本店　平店
かた　雨傘　晴雨
小名浜店
27金28土29日30月4日間
月一度の大感謝
月末大奉仕
3000點の原價奉仕品提供
平店・湯本店
小名濱店
當日發表
店を愛する皆様の利益を謀る
大量仕入・大量販売による原価の引下げに勉む・大黒屋連鎖店

土曜サービス
午後五時から八時までおいでのお方様にお酒の原價提供
◇…但混み合いますから御一人様二本宛でご容赦下さい
酒蔵しのざく　田町電二四

内科　産婦人科　性病科　前田清美
外科（胃腸科）　整形外科　レントゲン科　前田春雄
労災保険指定診療所（入院室完備）
前田醫院　植田町本町六三　電話二二四番

平市大通り三丁目角　音樂の店　高野文化堂（舊陸樂器部）

裁斷に特色ある十字洋裁
夜間裁斷科　3カ月　1月3日より
大工町踏切先き
十字洋裁學院

石門捕物帖　嵐寛壽郎　浜田百合子　月丘千秋　高田稔
まぼろしの血文字　母の願い
松竹が贈る新しい世代の母映画！　佐野周二　三宅邦子　桂木洋子　佐田啓二
28日より二本立　平館

開店
酒藏　ワンコツプのみせ
都々逸
平市　月ノ丁通り二和

品質本位の　かや　毛布
地染シャツ特売
の店　中野洋品店　平二・電話53

おことを信用と思う店　最低価電車賃　古切がタダ

この夏の粋を競う　歌舞伎ゆかた　輸出規格賞伝保証付　佐川のかや　呉服　服地　デンワ1486　佐川呉服店　平五

アサヒビール直賣　初夏の味覺!!　平市中央通り　電話一一三六　東亀軒

極上福神漬　百匁五〇円　純砂糖入多量入荷　三幸

夏は白いハンドバックから　藤越
今年の夏の流行は白を主としたナイロンです。たとえ別にお持ちでも夏のアクセサリーになくてはならぬもの。涼しいお洋服にピツタリ似合いますから
●ナイロン　二九五円より
●皮製　九〇〇円〃
お中元に商品券
越　平市　小名浜