夕刊 いわき民報
発行所 平市田町 電381 1222 いわき民報社
編集兼印刷発行人 田原登

藤
高級事務用品 製圖測量器械 計量器 金庫 書庫
藤森商会
平市鍛冶町 二電二九六、四七一

勤労者の保養地

三阪高原に設立

今月末から工事に着手

標高千八百尺の三阪村上三坂高原に勤労者保養荘を設立する計画が進められ（財団法人組織代表田子健吉氏）去る十四日には設立後援会長大竹知事一行が現地視察のため来郡する等俄然同高原はハイランド保養地として時代の脚光を浴びてクローズアップされている、保養荘は総工費二千万円で五月下旬から整地作業に着手し宿舎は建坪二百坪（附帯設備共）で百二十人分の夜具と炊事設備食器類一式を備え其の他二十坪の図書館、三十坪の大浴場、講堂（集会所）一棟四人収容のヒユツテ（バンガロー）十棟などを備え其の他簡易野球、スキー、スケート、養魚場、釣堀、ハイキングコースなどを備えレクリエーション設備としてはマージャン、ピンポン、碁、将棋、スキー、スケートから完成を期待されている（カットは保養荘側面図）

大自然に恵まれた地

賓貴で利用者の便宜圖る

三阪高原勤労者保養荘は三阪村上三坂芝山地内の高原に設立されるもので、この計画は勤労者の保健を主としているが、一方広大なハイランドを背景とした大自然の中でレクリエーションのかたわら自発的に鍛錬を高めるのがネラいで、夏期または新緑の好季には労働大学、修養講座などを開いて勤労者階級の精神的修養も兼ねる構想を持っている、同高原は地学の地形から云えば阿武隈高地準平原と呼ばれ同村は夏井川、阿武隈川、鮫川の分水嶺となつて居り俳聖芭しょうの奥の細道には矢吹、須賀川の奥州街道からはるかに眺めて『兎角して越え行くまゝに阿武隈川を渡る左に会津根高く右に相馬三春の庄常陸下野の山つらなる』と形容して阿武隈高地高原の状景を巧みにキヤツチして此のハイランドの屋々として山並なる状景を表現している、同地は徳川時代には奥城海岸から会津、中通り（仙道）に鮮魚と塩を輸送する中継の宿駅で奥城七浜と称した小名浜、四倉、江名、中之作などの海港から隔伏に七、八里徒歩一日の行程で各港に達する地点であり標高千八百尺は奥城平原から眺められるアカイダケ連山中の最高峰水石山頂と上三坂の部落と標高が殆んど同じで、春は桜、桃、李一時に咲いて北海道の春を思わせ保養荘の予定地芝山はこの上三坂宿駅より九百尺高い二千七百尺の地点で地元村から提供を受けた保養荘敷地約二万坪の外は三阪村、石川郡小平村、東白河郡棚本村の三村約五万町歩の放牧場がありそれ以外は芝山を中心とした大黒山、犬仏山に亘つて住宅は一軒もなく放牧場と国有林は保養荘建物委員会が地元村及び営林署へ遊歩敵業及びヒユツテ利用の開放を交渉中で芝山絶頂の眺望は東は太平洋、西は磐梯、吾妻、安達太郎那須などの連峰と白河平野、郡山盆地を見下し頗る雄大で植物は亦ナ帯で山頂には高山植物が一帯に繁茂し春は高山植物、紫つゝじ、山吹など咲きみだれワラビ、フキウドなどの山菜が山全体にもえ出ている、また冬は積雪四、五尺に達し天然のスロープがスキー場として好適である、また同地は標高の関係と水が清れつのため、酷暑の節でも太陽が沈めば昼間とは別世界のように爽涼の気分が天地に満ち一匹の蚊もいない、この保養荘候補地上三坂の特徴は第一に空気の清浄なことであり、わが国の標高二千尺内外の所が人間の健康に必要な日光（紫外線）が一番多いと云う学説に一致して空気の清浄は新鮮なオゾンに富みイオンが多い、第二の特徴はこの土地が塵飾を用いない大景観を持つたハイランドの大景観であること、第三は乗合バスでわずか二時間で常磐炭田に達することの出来る交通の便利な点などが挙げられている、この設立計画には教員組合、国鉄労組、電産などからも炭労組合側に対し合流の申込があるが第一期は炭労組合組員で計画し第二期には各組合と協調して全勤労大衆のレクリエーションと精神修養のユートピアとする予定である、完成後の経営は財団法人組織として財団経営として利用者の宿泊料は実費支弁として一夜の宿泊料を基準として一夜の宿泊料とする予定で一カ月の利用勤労者を三千人と見て一年間には延三万六千人の常磐炭田勤労者を初め県内全勤労大衆の保健と修養につくす遠大な理想をもつている

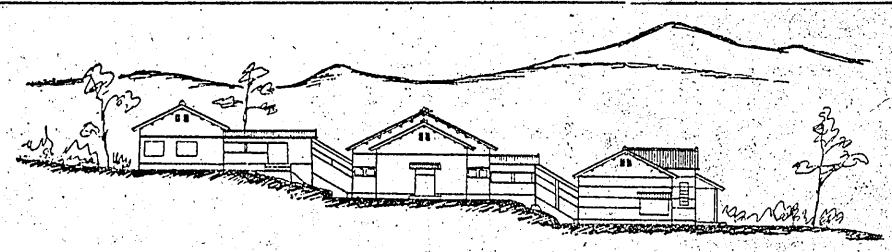

坂本翁講演會

來る十九日

内郷町では十九日午後一時から常磐炭鉱義野記念館にロスアンゼルスから四十二年振りに帰郷した坂本俊助翁（八二）の講演会を開催するなお同町教育課では坂本翁の希望により町内小中学校生徒児童から二十日締切で図画、習字を募集しアメリカ行の御土産にすることになつている

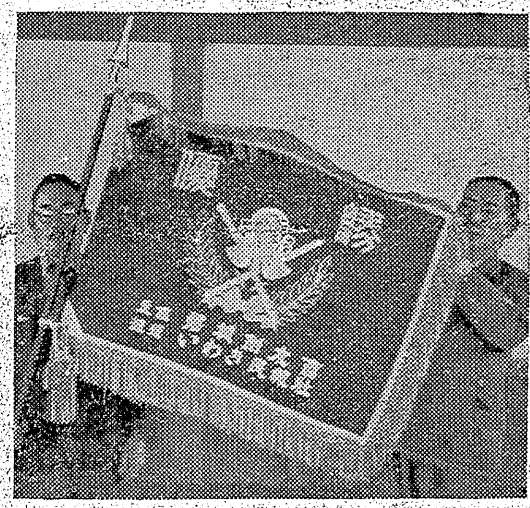

五町八反歩に植樹

大野中、部分林を設定

平営林署では十三日に大野村第一二中学校の基本財産とし学校の収益をはかる目的で五町八反歩の部分林を設定した、両校では松苗八千四百本、杉苗八千九百本を植えつける、これは三坂小学校に次いで二番目の部分林設定である

【註】部分林とは国と造林者が造林者の収益を目的として契約のもとに植栽その売り金を分収すること

高壓線移轉七月完成

平一高野作間、常磐炭鉱高圧線移転工事は去る四月中旬着工、七月末には完了するとみられる、平市では要地交渉を早くから進め田植期までには全部完了する予定で進んでいるが北白土、白土、谷川瀬間の田圃地帯の要地交渉は既に完了三十三基中（一基は六坪）十七基分は決定、残る十八基分は山間地内にあり近々交渉成立の見込みである

業務停止を撤回

善處を確約

既報＝理容、美容師法第九条違反で平保健所から業務停止を通告された問題で郡下理容、美容師組合各支部長並に副支部長らが平保健所に集まり係員と協議した結果、組合側で落度を認め今後善処することを確約了解を求めたところ同所野地技師から『今度の処分は今後の理容、美容師のあり方を示めすテストケースであり組合が責任を持つなら』と業務停止処分を撤回したなお健康診断は六月初旬に行うがその後においては違反者は徹底的に処分すると同所ではいつている

常磐大學

十九日から開く

常磐炭鉱主催の第二回常磐大学は十九日から二十四日まで毎日午後一時より四時半まで湯本自治会館で開くが日程は左の通り

▼十九日 組織の活用 事務部長 飯島隆俊、採炭技術の推移 鉱務副課長 満田次男、日本の将来 評論家 岩淵辰雄

▼二十日 保安の要点 保安部長 北山準乙進、選炭雑感 技術部次長 斎藤俊夫、家庭の衛生 厚生省母子衛生課長 近藤宏二

▼二十一日 常磐炭鉱の立場 常務取締役 中村豊、定員制の話 労務副課長 佐伯岐夫、講和後の日本経済 日本経済新聞社経済部次長 武藤敞二郎

▼二十二日 鉱務部次長 木山茂彦、坑内湧水の止水 技術部次長 小林世志三郎、独立と内外状勢 NHK解説委員 館野守男

▼二十三日 林業部長 原与三郎、坑内病の災害 病院長 鈴木芳彦、米国の炭鉱生活 評論家 石垣綾子

▼二十四日 十年後の常磐炭鉱 鉱務所長 越智浪男、石炭販売の現況 資源庁会計課長 上村創威

連絡協議會組織

内郷町青年會

内郷町連合青年会結成準備会は十二日午後一時から役場会議室に開いた結果、連合体結成の準備段階として連絡協議会を組織し八大字の青年会を強化することになり事務局を上釜戸橋伍、同吉田四郎、同志賀欣一の三氏宅に決定同四時散会した

役員と行事決る

石城教員排球

石城教員チーム（バレーボール）では二十四日午前四時半小名浜臨港駅前集合の上一泊二日の予定で行う、会費は一人千二百円で醵金並に町内世話人が希望者を受付けている

パチンコと放送

NHK理事 南江次郎

標準住宅圖

平市で完成

平市土木課では住宅金融公庫が融資希望者の便宜のため木造住宅三百五十種類の標準設計図面をつくつたが、これは利用者が建築申請する場合や実際の建築工事にも使用するものでこのうち好きなものを自由に選ぶことが出来る、希望者は同課まで観覧にくるようにといつている

素材を公賣

植田町営林署では十四日素材六二三石八斗三升（勿来貯木場在）を一般公売入札に付した結果左の通り落札した

▼杉丸太六・〇・二〇石（七三、五一〇円）五十嵐金弥▼八七・〇四石（一四、〇五〇円）高木政雄▼同一五・七六石（一八、九三六円）九十嵐金弥▼同二一四五（三五、一〇〇円）馬目武重▼同七九・二九（一一九、八〇〇円）馬目武重▼七三石一一〇、二八〇円）高木政雄▼檜丸太三一・三七（七一、二〇〇円）岡田信一▼同一二八・三七（二一〇、七九六円）五十嵐金弥▼同二一石七六（二一二、〇〇〇円）五十嵐金弥▼同一五、四二（二七、五〇〇円）同人▼同杉丸太八五・一七（一七八、五一〇円滝口増▼合計八九一、九八二円二石平均一、二七〇円に当つている

出流山觀音登山

廿二日行う

出流山磐城小名浜講（講元太田勝氏）では千余年前勝道上人が開基したと云う日本三御堂の一つ栃木県出流山観世音登山を二十二日午前四時半小名浜臨港駅前集合の上一泊二日の予定で行う、会費は一人千二百円で醵金並に町内世話人が希望者を受付けている

夏の榮養品

コンポーク みふみ屋

平市田町 電三一三

劍道優勝旗

完成 あす授與式

磐城剣友会主催本社後援の郡下剣道大会優勝旗（田村巡査部長寄作）はこのほど完成、過般開いた郡下剣道大会で優勝した大日本仏教会平市田町で開く晴れの表剣道大会の席上この優勝旗を授与する（写真は関内代議士寄贈の優勝旗）

中華そば 平金食堂

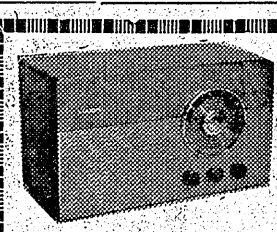
ラジオはビクター
スーパー改造修理 迅速にいたします
三井百貨店 平三 電二八四
毎月一日は服みましょう
平専門店会の店
あこう藥局
平市田町銀座電四四
むしくだし
あなたの『腹の虫』を驅除する
お客の目をひく 完全センベケース
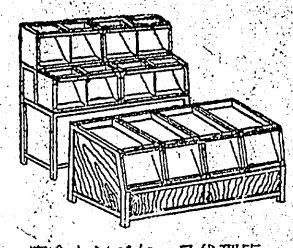
完全センベケース代理店
吉村ガラス商工 ケース部
平市長橋町三〇 電六八九
婦人服と紳士服地 生地
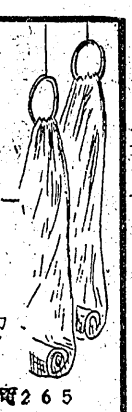
初夏向 高級婦人紳士服と生地
舶来トロピカル ポーラー フレスコ カシミヤ ギヤバジン
平市銀座通 電二六五
マルエ

夕刊（除月曜）　1カ月金80円（週1回四頁増）定価一部（二頁）3円（四頁）4円（第三種郵便物認可）

いわき民報

夕刊　昭和27年5月18日（日曜日）第1835号

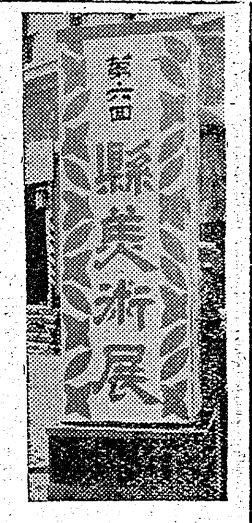

觀覽者ぞ殺到

各會場とも大人氣

第六回県総合美展はきよう十七日午前九時から開幕された、各会場とも朝早くから観覧者が集まり午前中だけで二百名を突破、午後は学生や半とんの勤人たちで賑わい実質的にも量的にも向上した各会場の人気は良く、とくに平市出身の彫刻家赤堀信平氏（桜木町事件に観音像を作つた人）の招待出品なども人気を呼んでいる

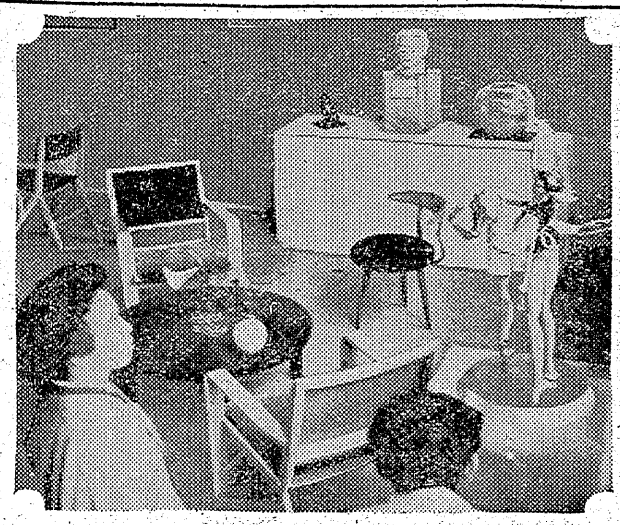

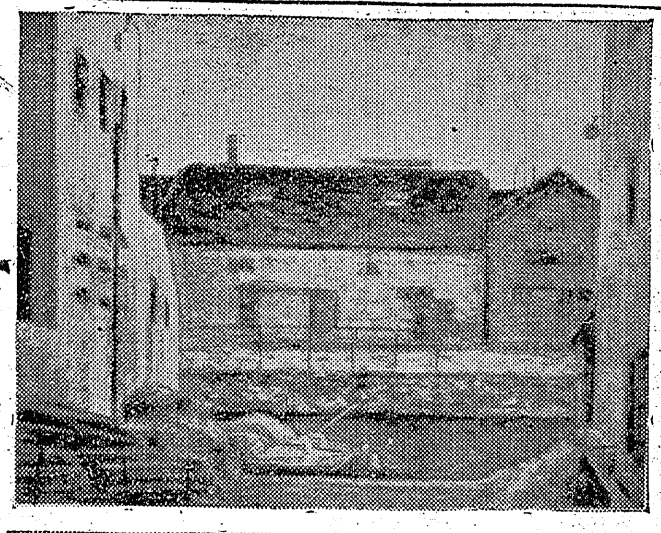

父子や夫婦揃つて入選

十七日から平市で開催された第六回県美展の絵画の部に次の父子、夫婦が揃つて入選している

▼牛野秀甫（父）と嘉朔（子）
▼石井勝雲（父）と三三子（子）
▼江花羽谷（夫）と静子（妻）

日本畫短評

審査員　中西一路

今度の美術展、殊に日本画部に於て昨年の着松市に於ける作品に比すれば数に於ても二倍に近く作品も充実して東京に於ける団体展に比して、そん色のない優秀な作品が開催されたことは、在京の当地方出身の日本画家諸君と当地在住の諸君が奮起されたもので感じい限りです、教育委員会賞を得られた斎藤亮一氏の堀割風景について、氏は去年の日展出品の作品を期として制作態度がすつかり変り従来の筆のたち技功本意の器用な描方から、今度の作品のようながつちりしたどこまでも追求せずば止まぬという個性的写実的方向に転換されたことは友人として慶賀に堪えぬ

福島時事賞を得られた箱崎正秋氏は近来好調子で早春の感じがいかにも柔かに出ています、秀れた作品といえましよう

福島民報賞の大平華泉氏の浅春は今迄の展に発表された南画の描方を脱皮して色彩の柔かで豊かな方向に百八十度転換されたことは愉快に考えます、必ず次々に優秀な作品が生れること、信じます

其他当地の中根白幽氏の町村会長賞を得た夏井川の土堤の風景の明るい美しさ、奨励賞の芸大日本画科二年在学中の大和田規子君のまじめな自画像、前田力氏の風景、在京の五十嵐美枝子君のひまわり等によさを感じました

寫眞說明　上右から工藝美術部一等入賞作品の洋畫遠藤正三氏作　日本畫　齋藤亮一氏作

出力五千キロワットの大火力發電所

増設　常磐炭鑛　近く工事に着手

只見川電源開発をよそに常磐炭鉱では磐川水力発電計画と共に平市の既設自家用火力発電所（出力四千キロ）の増設計画を樹て近く着工することになつたが、その案によれば工費五億円で出力五千キロの大火力発電で廿八年度中に完成の目論みである、完成すれば合計九千キロ出力の大火力発電所となるわけ、常磐炭鉱ではこれが財源には通産省に本年度分一億三千万円融資の申請をしており、来年度も同額申請の意向である、工費の半額は自己資金で賄うことになつている、右について同社の技術部小林次長は語る

資金は近く始めたいと思つている、通産省から開発銀行に融資の申入れを行つたという段階である

銚子沖に漁群

カツオ漁況を發表

小名浜町県水産試験場では銚子沖（以上江名）一号春和丸（小名浜）の十二隻の十乃至五十マイル附近にカツオの漁群が出現好漁を見せていると去る六日から十二日までのカツオ漁況を十六日次の通り発表した、なお県下カツオ出漁船は県指導船共盛丸はじめ第五日康丸、第十二清勝丸、白鳳丸、第七開運丸、第七万勢丸、大徳丸、一号清勝丸、第三喜久丸、栄福丸、第七金栄丸

静岡県御前崎南方では五月初旬ごろ穏好漁でなく十日前後は潮の岬近海が好漁だつた、いなん場、御蔵島近海でもカツオ群を見るがえ付きはよくない、紀南礁、ノーフ岩にかけてカツオ、ビン長群が各所で出現していたが最近では不振の模様でスミス島附近でのキハダマグロ漁も不振だがこれより北東に三十度以下の低温域があるのでビン長の出現が予想される、千葉県野島沖の北緯三十四度四十分、東経百四十一度十五分水温二十二度附近には鳥付カツオ群が見られたが最近になつては銚子沖四十一五十マイルに漁群が出現し好漁の船も出ている、また沖合では北緯二十七度三十分、東経百四十度四十分、水温二十一度六分から北緯二十八度四十分、東経百三十九度十五分、水温二十度七分にかけてカツオ群が見られるが漁は不振である

委員長選ぶ

湯本町協議會

湯本町協議会は十六日午後一時から役場会議室に開き各部常任委員長の選定を行い

総務委正朝妻伸治、副岩松英三
土木委正白石初太郎　副佐伯政夫、厚生委正小井戸庄松、副松本庫造、文教委正塚本仲一、副矢部丑男、水道委正高萩佐久馬、副比佐明、消防委正馬目隆義、副柳沼公助

諸氏を決定、午後三時から第三小学校敷地（水野谷龍カ沢）の実地視察を行い散会した

郡市連合　福祉協議會結成

青少年不良化、人身売買対策を目的とした平、石城青少年福祉協議会発会式は十七日午前十時から平労基署に開き役員を次の通り決定した

▼会長原平労基署長▼副会長箱崎石城地方事務所長、佐藤平公共職業安定所長▼幹事各市町村民生代表常務員▼顧問各市町村長高橋上席検事

洋服は高島屋　二平

各官庁　各学校　各会社　御用

平指定商連盟店　チケット御利用のほど

新味の和菓子　特製長崎カステラ　平細工町　みよし　電691

少し遠いで良い品運動・大黒屋品質第一への前進

大黒屋は土日奉仕日に最善の奉仕品を提供申します
さらに月.火.水.木.金には朝間奉仕品を提供申します

値段は當日發表
平本支店
湯本支店
小名濱支店

フォードの普及・利潤は奉仕の結果・皆様の利益を謀る店

永らく寿百貨店呉服部として御愛顧を賜きました北川呉服店が今度一丁目へ移転いたしました

北
開店披露
大売出し
只今感謝の一念で
景品特売
17→2!
平一丁目
北川呉服店
平指定商連盟店　電405

特選
五月人形
寿（階上）
武者人形・座敷幟・兜
具足・道具類
鯉・吹流・セット
格安品豊富に取揃えお待ちして居ります
壽百貨店　平駅前

武藤氏の講演會に數名の暴漢
一名負傷 加害者を捜査

三阪村前原勤労者保養荘設立幹事会主催の映画と講演の夕べ＝講師武藤武雄氏(三七)＝は十五日午後六時から常磐炭鉱目治会館で開かれたが、前日の十四日〝売国奴武藤を倒せ〟などのアジビラが貼られ不穏の形勢があったので常磐炭鉱労組では自衛隊四十名を動員して会場内外を警戒する一方、特別入場券を発行して入場を制限し湯本地区警でも万一に備えて待機したが七時半ごろ武藤会長が講演中に『売国奴』『帝国主義の犬』など ヤジが乱れ飛び始め騒ぎ出したのを後方に居た聴衆の同炭鉱湯本鉱坑外夫丹保さん(三二)＝平事件脱党派被告＝がたまりかねて『やかましい黙って聴け』と叫んだところ数名に囲まれ顔面を殴られ全治一週間の傷を負わされた、湯本地区警では加害者の捜査に乗り出した、なお十六日午後六時から内郷町浅野記念館で開かれた同じ映画と講演の夕にも十数名が押しかけ約八十名の常磐炭鉱労組自衛隊との間に『入れろ、入れない』でこぜり合いし遂に防衛線を突破して入場し武藤会長の講演にヤジと騒声を浴びせた(写真は負傷した丹保氏)

市警が四連覇
濱通り警察柔道大會

警察連絡協議会浜通り部会主催の第五回浜通り警察官柔道大会は十六日午前九時半から平地区警武徳殿に浜通り十警察署が参加して開催、熱戦の結果団体は平市署、個人戦は伊藤徳雄(平市署次席)が優勝、平市署は四連覇を遂げた成績次の通り

◇団体❶平市署(伊藤、益山、渡辺、真野、高橋、石田、谷)❷原町地区署❸内郷地区署❹平地区署❺植田地区署

◇個人❶伊藤徳雄(平市署)❷益山幸七(平市署)❸藤田幸雄(平地区署)❹山口学(平市署チーム)

(写真は優勝の平市署チーム)

二名で暴行

内郷町綴字七反田五七無職山野辺欣作(二)同町綴字一の坪仕上工萩山忠義(二)の両名は十六日夜十一時十分ごろ同町内町字前田地内で常磐炭鉱親和寮坑内書記山崎明君(二)に因縁をつけ顔面に全治三週間の傷害を与えた廉いで内郷地区署員に逮捕された

米や衣類盗む

小名浜町住吉字掘町二一味噌醸造業雇人馬森五蔵(三七)は去る三月四日ごろ雇主の斎藤タマノさんの土蔵から一斗三升と同しく雇人の国井浩さんから衣類六点(一万七千八百円相当)を盗んだ廉いで十七日小名浜地区署から書類送検

呑平女自殺
猫イラズ呑み

四倉町本町無職白沢フミ(三四)は去る八日自宅でネコイラズを飲み自殺を図り十五日死亡した、女だてらに大酒を飲み夫からもあきれられ夫婦けんかが絶えなかった、また十六才の娘を人身売買した廉いで平地区署に捕まったこともある

第二波スト 廿八日以降
共闘會議で協議

三鉱連傘下の常磐炭鉱労組、湯本鉱労組、磐城炭鉱労組、日鉱常連、水泳、呉羽化学、電産、日教組など国鉄をのぞいた代表十六名が集まり協議した結果第三波ストは二十八日以降、各組合の自主性を重んじ時にストを実施の理由を大衆にアッピールするため五・一メーデー事件の真相を発表、この事件では総評に何等の責任はなく政府並びに極左分子にあったことを強調、二十四日から開かれる県統一準備会には前記の平地区共斗会議の決定をもって県統一の方向にもってゆくよう運動することになった

役員選出など
日鉱常連協議

第七回日鉱常連斗争委員会は十五日、炭労会館に開き役員選出など次の事項を決定した

一、役員＝▽中央執行委員(常任)小林一二(大日本勿来)〃(非常任)早坂実(戸部)▽中央委員小林峰一(大日本勿来)小林周喜(大越)関根正司(磐形)▽本部会計監査成田久一(磐形)

二、三阪保養荘建設のため経済的援助を行うことを決め近く常斗を開き組合員から寄附を募る

三、十月開催予定の定期大会は中央で組織合理化の方針が決定したので六月二十一日繰上げ開催する

四、東海第一抗労組(従業員四十名)の加盟を承認

優良赤ちゃん
小名濱で表彰

小名浜町では本年度の児童福祉週間の行事として先きに開いた優良赤ちゃん大会で選定された次の四名を来る十九日午前九時から同町公民館で表彰する

▽渡辺元則(小名浜、竹町)▽松本平次郎(小名浜、松の内)▽桜井操(小名浜、林の上)▽小松静江(小名浜、寺廻)

犬にほえられ飼主を毆る

湯本町字八仙鉄道補手宗形祐次(三二)は去月二十五日午後三時ごろ同字地内を酔っぱらって大声を出して通行中犬が吠えたのでその犬を捕まえたところ右指をかまれたので憤慨し飼主の同字無職菅原フキさん(六二)の右肩を殴り暴力を振った廉いで十七日小名浜地区署から書類送検

天気予報

十七日

【今晩】北のち東よりの風よい天気一時曇拡がる

【明日】北よりの風晴れたり曇ったり午後には曇勝くなり一時ニワカ雨

【明後日】北のち南の風晴れ時々曇り、海上は今晩穏か明日は北の風により多少波立つ、明後日は穏か

霜害百八十六町歩
さよう對策を協議

四月二十七日及び本月九日の降霜による桑園の被害は意外に多く石城郡では十七日地方事務所蚕糸課郡農連、片倉製糸、蚕業指導者、各市町村技術者が平市石城農業会館会議室に集まりこれが対策打合会を開いた、桑園の被害は川前の五十町歩、沢渡三阪の四十五町歩など三十一市町村百八十六町五段歩になり霜害後の予定掃立数量は二万五千〆繭度で約九千〆が減収の見込み、これがため❶課税を減じて欲しい旨税務署へ陳情する❷県に対し郡農連提出の共済保険(蚕)の前払いを申請するなどを協議決定した

故大森氏に大臣賞
結核の豫防に功勞

平市南町三故大森篤医師は『結核予防に関する功労者』として近く厚生大臣賞が贈られることになった

大森氏は常に『医は仁術』を旨として貧困家庭に肺結核患者があれば自から聚ろ丘病院などに交渉し入院の方途を講じ更に戦後結核予防世話会を他に先駆けて主唱し講演会などで大衆の啓蒙に務め体格検査で慢性疾患々者を発見すればその父兄を呼んで指示するなど結核の予防に大なる功績があつた

内郷の隔離病舎滿員
赤痢豫防對策に大童

内郷町では一月以来赤痢患者が多発し現在まで七十四名を数え新旧衛生区長、学校、医師等に呼びかけ方全を期すことになった、なお常磐炭鉱東区でも六月三十日まで二カ月間管内の緑化を図るため植樹下水にクレゾール液撒布、衛生饅頭等を行い予防に猛進することになっている

急行を射つ

十六日午前零時五十六分ごろ常磐線下り急行二〇一列車が綴—平間(内郷町地内)で二等車(後部四輛目)の窓ガラスを空気銃で射抜かれた、乗客には被害がなかった

鈴木氏後任決る

磐炭労では先きに第三同地方委員会の決定で鈴木教宣部長を日共オルグとして追放その暫定後任者を十五日亜内炭鉱前労働組合長今井広氏(三三)と決定した

檢便講習會
植田で開く

植田町では十六日午後一時より小学校裁縫室で検便技術講習会を開催した、講師は平保健所青沼前所長予防係矢平亜吾氏及び渡辺、長谷川両保健婦、受講者は約三十名

ラジオ JOCP JOHK
ローカル平放送(19日)

前・一〇 あぜみち通信『田植の時期と收穫』斎藤正巳

前・一〇 日曜随想『ぼたんに想う』伊藤懐

★9日

前一〇・一五 街で拾った話

前一〇・三〇 学校放送小学校三部『常磐炭田』郡山放送劇団

後・一〇 郷土物語(二)『民謡にあらわれた郷土の文化』福島放劇研究会

後・一〇 新しい農村

いわき名物 銘菓
常磐 黒ダイヤ羊羹
常磐 黒ダイヤ最中
発売いたしました
市川パン店 平市田町 電936

おかや・ハンジョウ

輸出額5000合全国第一位
使うほど 縫いよく 調子よい
月2000円で 1-2回払
ダイヤモンドミシン
特約販売店 草野ミシン商會 平市南町 電960

バツと栄養・疲労回復 甘いオレンジ色の
強力パラエス錠(シオ)
20錠百円 60錠二百七十円 150錠六百円
塩野義製薬株式会社 特約店
平市材木町 電話709 武田薬局

カバンと袋物専門
福山カバン店
平市三丁目六 電三一七

急募 見習看護婦(二十才位)
安田眼科醫院
平市紺屋町電一二一五

パーマネント
ムナカタ美容院
平市五丁目(カマヤわき)

開店
生ビールを始めました
雪印アイスクリームは近日中に始めます
中華料理 和洋料理
平華
平駅前 電三五八

貸家
駅前 製パン製菓道具一切付
商店向 委細面談
姓名在社(11)

浪曲映畫
呼子星
三益愛子 松島トモ子
伊丹秀子 寿々木米若
広沢虎造 熱演
18 19日
植田組

会津銘吟
ほまれ
酒は飲め飲め 呑むならば 日の本一の…
会津唐橋醸

お金が三倍に生ろ問屋の處分品
●別珍 大人たび…一足 七〇円
●大人純毛セーター…一着五〇〇円
(以上三点平店・以下一点小名浜店)
●大人袷毛メリヤス…一五〇円
五月十八日(一日限り)
この広告切抜持参 御一人様一点限り
藤越
小名浜 平市

お酒落學院（ユーモア）

『道草太郎翁手記』

吉屋貞一

はてな、お酒落学院から吾輩のような無精者に講演の招請が来るとは妙なことだ、何かのお間違いだろうと思つたけれども、問い合せも面倒なので物好きも手伝つてとにかく出かけて見ることにした例の宗匠頭巾を斜に被つて初夏の風にゆれる麦の畦道を抜け、幟はためく街の一角に目立つ学院の門前に立つと、桃色の看板に白文字の浮彫りして曰く『公認、お酒落学院』とある。これは正直らしいで愛嬌だけは満点か、まさか偽看板に偽りなしで案外面白そうだと玄関に入つて御免とも何んとも呼ばない中に傍のドアーが開いてバーマの標本よろしくの娘さんが現れる、鄭重なものごしで出されたた赤いスリツパを無雑作にはいて校長室に案内された。

浅黒い顔のお白粉を洗い落したら、先ずニューギニヤの酋長の奥さんというタイプ、背が低く太鼓腹に派手なブリユーのワンピースで、美容体操室はストリツプまがいの一束と艶を競うわけでもあるまいが、自信満々たる風情は傑作である。掲げられた授業課目はパーマ、化粧課、服飾課、スタイル課、美容体操など盛沢山で二カ年卒業人志願者の群、脂粉の臭いに悩まされながら椅子につく。

校長訓示の要上『人生の目的は美しさにあると存じますが、それを補強するため美容術が必要なので、どんな方も美容の力で美人になれます、人間は化けることは勤物界の王座を占めています。飛行機は鳥に化ける筈当ですが、船は鯨に化ける術でしよう。お酒落の悪口をいう人達も富貴切名の慾で名を高め、身を飾るのです、これも一種のお化粧かと思います。私共の唱える美的生活は真善美に通ずる雅なき道楽で、人生を豊かに朗かにする社会奉仕と申して差し支えなかろうと考えます』次で吾輩は壇上に登る『国家の独立と民族の自由は世界の大勢であるけれども更に一歩を進めて人類精神を五慾の形なき獄舎から独立させ良心の自由を追及すべきではないか今や無限の慾望に厭悩された知能の産物たる現代文化の批判と調整を必要とする、かくして世界平和の曙光を見出し、人類が万物の長たる実を示すことが可能であろう此際お酒落学院もまた大思一番すべきものと思う』。

大抵は気前よく生けられたバラの

教員らが輸血

四倉に咲く學校佳話

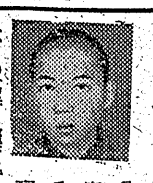

校庭で野球試合中手を負傷した生徒がその影響で卒業後も別な病で倒れたと聞き学校教員たちが輸血を申し出た学校佳話がある—

去る二十五年一月の冬休中、当時四倉中学校三年生塩田優二君(一七)が同校体育専任教諭若松富男氏(二七)が振つたバツトが手をすべつて即頭部に当り其の場に昏倒、同町木村病院にかつぎ込まれたがPTAは塩田君一家に同情し治療費の金額(健康保険で半額)を贈りました教師や学友たちの温い見舞も同君に届けられた、ところが同君は腹部のリンパ腺疾患を起し昨年十月共立病院に入院したが最近重態に陥り輸血の必要に迫られたのを聞いて同校根本八郎先生ら三名がかけつけ同型の出羽教務主任が縁者、友人たちと共に七百グラムを輸血した、このため日増しに快方に向かつている

看護婦の姉アイ子さん(二三)談＝学校の先生はじめ皆さんのおかげで危険を脱しほつとしています、前のケガのときにも本当に皆さんに心配をかけました、教え児を思う先生方の愛情には感謝あるのみです(写真は快方に向かう塩田君)

新聞配達や日雇で
自家の再建に努力

"光ちやん"町の話題に

休日の臨時日雇で得たわずかの金で家計を助けている感心な少年が"親孝行の光ちやん"の愛称でみなと町の話題となつている—

話題の主は四倉町仲町四倉中学校一年生鴨原光二君(一三)で七才のときに父長四郎さんと死別してからバンの行商などをして細々と生計を立てている母ステさん(三三)を助けて小学校四年生の三月ごろから毎朝の新聞配達をするかたわら毎日曜日には同町の根本プレス工場の手伝夫として荷物の運搬、使い走りなどをしてお礼にもらつた金を全部家計の足しにしているもので、学校も無欠席で小学校六年生のときには同町第六区少年団長として夜廻りの警行で同町消防団から表彰されたこともあり、受持の西谷教諭の話では成績もクラスの上位で小学校卒業のときには優等賞をもらつていると言うことであり貧しい我が家を建て直そうと新聞配達、日曜

圖書講習會

廿四、五日

石城郡小中学校長会、平市学校教育研究会、磐城教員美術研究会ではさくらクレバス商会、平市魁文堂の後援で二十四、五の両日午前九時から磐女商業堂で図画実技講習会を開き講演と実技の指導を行う、講師は洋画界の権威光風会々員世耀第三氏で石城の図画教育に新風を吹き込むものとして盛会が予想される、会費は三十円で受講希望者は二十日までに平二中羽賀教諭宛申込みのこと

結婚式にも開放

小名濱公民館規定成る

小名浜町公民館初の運営審議委員に木田谷平の両氏を選任、続いて同会は十二日午後一時半より同館に同館規程並に使用規定の審議に移委員十四名が参集して開催、先ず同委員会の議長に鹽藤晃、副議長に石城郡小中学校長会、平市学校教育研究会、磐城教員美術研究会ではさくらクレバス商会、平市魁文堂の後援で二十四、五の両日午前九時から磐女商業堂で図画実技講習会を開き講演と実技の指導を行う、講師は洋画界の権威光風会々員世耀第三氏で石城の図画教育に新風を吹き込むものとして盛会が予想される、会費は三十円で受講希望者は二十日までに平二中羽賀教諭宛申込みのこと

赤穂城

元禄十四年浅野内匠頭(片岡)は吉良上野介(畑田)に切りつけ果さず国元の大石内蔵之助(片岡)は仇討といきりたつ家臣をおさえてお家再興を願うため籠城を主張、家臣の中には脱走する者も出る、城明渡の下検聞の使者がきた時に大石ははじめて本心を家臣に打明け無条件に城明渡しをする、かくて赤穂城は血を見ずに開かれた、監督萩原遵二部作の一、同時上映 **彌次喜多道中記** 新東宝配給日活映画片岡志村、杉与主演歌謡映画(二十一二十六日二本立民劇)

俠盗ビルの一生を描く

ランドルフ・スコットの西部活劇

時上映 **お軽勘平** 東宝映画工ノケン越路欧陽らキ演喜劇(二十二十六日二本立ひかり座)

無宿

オクラホマ

失職したカウボーイのドウーリンらはギャング団を作り列車や銀行を襲う保安官ヒユウズの一味が検挙にきた時ドウーリンは三カ月後の再起を期して部下を解散、自分は監気になり農場を求めエレインと結婚、時期がきて部下にうながされ、くされ縁で仕方なくギャングになり保安官に待伏せをされ農場にのがれるがそこも保安官の知る処となり遂に逃亡者の苦しみをなめさせるよりも自ら死をえらぶ、コロムビア四九年度作品ランドルフ・スコット、ジョーン・ケリイ、ジーン・アリスン、ヴアン・ヘフリン主演(二十一二十四日殿楽館)

父山彦

おはま(三笠)の夫庄三郎(小沢)は伸子、圭子、洋子の三人の子をかばおうとして事故死、以来おはまは苦斗十年、伸一(山内)はボクサーとなり圭子(三浦)は教員に洋子(星)は師子になる、洋子が新興財閥の修(三桝)と結婚するという反対されて家出、洋子は遂足で生徒が溺死したのを気にやんで自殺を計るが同僚に救われ自首しやがて許される参斗県で人気の出た伸一は迷宗神経をやられて酒を飲み修を傷つけ警察へ連行され、伸一の恋人里枝(長谷川)は彼の子を宿しているという、幸福の訪れる日は…、脚本八住利雄、監督田中重雄大映東京毋もの、同時上映 **花荻先生と三太** 監督鈴木英夫「三太物語」の映画化、新人津村悠子主演(十六—二十二日二本立世界館)

相惚れトコトン同志

寿司清(坂本)は戦死した息子の友達貞二(高橋)を下宿させ養子にするつもりで嫁に初江(久保)をと心にきめるが貞二は加代子(星)と愛し合う"卒業した貞二は民間放送会社に就職、苦労雪千代(井川)もドシ子(小林)も彼に想いをよせる、加代子は初江の事を知り失望するが大島に仕事に行つた貞二を追い雪千代から彼の本心をきいて安心、寿司清夫婦も二人の仲を許す、松竹大船映画監督川島雄三、同時上映 **中山安兵衛** 新東宝映画浅伯清監督風寛寿郎、花柳小菊主演(十六—二十二日二本立館)

三銃士

十七世紀フランスの宰相は皇后と英国宰相との恋をタネに国王をあおり英国と一戦を交えんとするが田舎貴族のせがれダルタニアンは三銃士と親交をむすび国王への忠誠を誓う、皇后の侍女コンスタンスはダルタニアンと恋におちダルタニアンは国王のために大任を果すが悪宰相は伯爵夫人で破滅せんとする、英国宰相はフランスに侵入、譜和使節の伯爵夫人はコンスタンスと宰相を毒牙にかけて帰国するが四人組にとらえられ断頭台の露と消え、悪宰相は失脚MGM四八年度作品総天然色映画ラナ・ターナー、ジーン・ケリイ、ヴアン・ヘフリン主演(二十一二十四日殿楽館)

チキンソース

東京・チキンソース株式會社

品質日本第一位
リスカレー
風味無類…　七味唐がらし

外科　整形外科
産婦人科　胃腸科
【労災保険指定醫】
入院随意　永井醫院
植田町本町43　電47

いつも縫いよく美しい!!
ブラザーミシン
家庭用　職業用　工業用
特約代理店　石川ミシン商會　平市二丁目　電1232

信用
時と音の店
セイコーの時計
コロンビア　ラジオ
☆スプリング　セール中☆
金光堂
五丁目　電195
名聲

一枚で速くに出張する
吉村

進學、卒業の記念に…
正確な誠光堂の腕時計
平市銀座通　電九八八

江戸前壽司
割烹小料理　和洋食そば
◇明るく衛生的で手軽く安い
奈加やの味覚をセヒ!!
出前迅速
奈加や
平才槌小路電395

産婦人科
放射線科
久保田産婦人科
醫院
院長　久保田真一
副院長　久保田真
助産婦　久保田イネ
【看護婦募集】
小名浜町横町電二二

時計はホシノ
平中央通
電一三六四

出張サービス
ロンネル
エレガンス
ロンジン
ユニバーサル
ロンドン

整形外科
外科
内科
金成醫院
金成桂一
平市鰭田町一二電話八二六番

靴
会員の店
靴専門店
菊一
平三電446

◆大蒲燒始めました◆
大盤入荷　年中あります
うな丼　うな弁当　仕出し折詰
生寿司　金時
小名浜駅前電二八

皆様より
賞味される
牛豚肉
鳥ハム
ソーセージ
各種お惣菜
藤越
平・銀座　電1282