「(1)こ」 日刊（除月曜） 昭和21年6月1日 第三種郵便物認可 昭和24年2月23日 運輸省特別扱承認第238号 いわき民報 夕刊 昭和27年4月11日（金曜日） 第1805号

夕刊 いわき民報
発行所 平市田町 電381 1222 いわき民報社
印刷兼発行人 田原 登
編集人

春 櫻酒 ブラジル 並木通 電990

四千の遺族集る

厳かに戦歿者慰霊祭行う

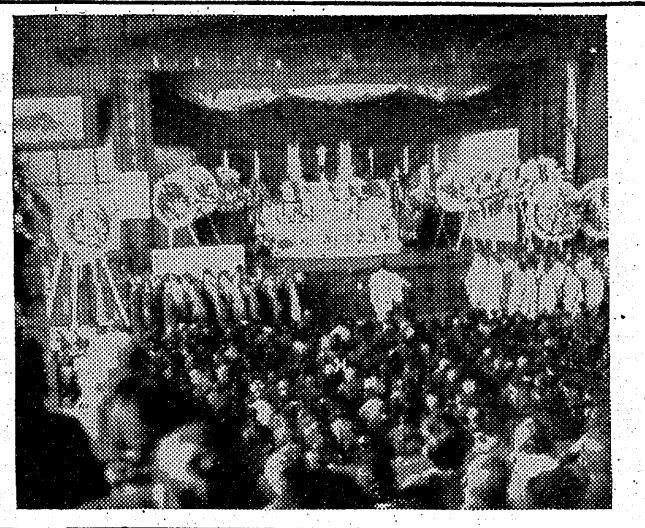

平市石城郡合同戦歿者慰霊祭は十日午前十時から平市公会堂に約四千名の遺族が集まって盛大に執行された、来賓には関内代議士、木村参議院議員、県知事代理（山口出納長）大和田県遺族連合会長、中井県世話課長ら多数臨席、先ず御詠歌に次いで主催者側小松平市遺族会副会長の挨拶があり神官僧侶八十名が霊前に参列して営まれ、根本郡遺族連合会長の祭文に続いて関内代議士から来賓の祭詞があり厳粛裡に執行されたが独立日本を目前にして祭壇にまつられた靖国並びに万国英霊御前をみつめる遺族たちの目には深い想いが漲っていた（写真合同慰霊祭会場）

道路舗装

湯本で着工

湯本土木委員会は九日午後一時から開き町内簡易アスファルト道路舗装工事に就いて協議した結果、左記の十六名が幸運者だったなり午後三時散会した

幸運の入居者 十六名決る

平市営住宅の抽選は九日午後一時から市土木課で市土木委員ら立会で行われたが六十一名抽選した結果、左記の十六名が幸運者だった

吉田東望、松本正美、鰺須賀鉄也、服部真、藤森禎、長谷部俊三郎、増田勇、高沢キン、中根智与男、永井貫雄、永井五郎、織内二郎、岡田万次郎、孫福弘渡辺真一郎、有賀正雄（補欠）松本金定、富賀須守、若松博志宮川勝雄、橋本シナ

4Hク打合會

石城4Hクラブ協議会は十三日午一時から地方事務所会議室で開き二十七年度予算並びに事業計画について、又来る七月下旬ごろ平附近で開催する県下キャンプ大会の準備打合せなどを行う

十四年振り神輿渡御

十七八日 盛大に元縣社の大祭

平市総鎮守氏神のもと県社子鍬倉稲荷神社の例大祭は来る十七、八両日桜祭りの中心行事として華々しく執行されるが、十七日は宵祭り、十八日本祭りで行事は左の如く決定した

▼両日共屋夜境内で余興、有名な吉本興行の豪華版ニュー・フラワー・ショー男女廿数名の漫談漫才、ダンス、歌謡曲

▼十八日は青年団挙仕による神輿渡御、十四年振りで市内を練り廻る

▼両日とも消防団の花車が市内を廻る

櫻樹三百本

公園に植樹

西部青年で

平市西部連青連絡会は九日午後六時から平市第一小学校で開き十一日から全国一斉に実施する『緑の週間』の運動に参加して桜苗三百本を平市松カ岡公園に植樹する、又子供の日（五月五日）の記念行事として西部地区内の少年野球大会を開催することなど決定した

更生資金など

平市福祉事務所では未亡人更生資金、母子世帯奨学資金の融資を希望するものは十五日まで同事務所に申込む様望んでいる、未亡人更生資金は限度融資額三万円、奨学資金は月七百円まで、なお身体障害者更生資金も同じく三万円までとなっている

櫻花の長持へ 薬剤をさん布

きょう花は七分咲き

平市内の桜は松カ岡公園、新川堤など例年より早く十日七分咲きとなった平市農務課では桜の観賞を長持ちさせるため24D液を十万倍に水で薄めて約一週間ほどつぼみのまゝにしておこうと十日昼時、松カ岡公園池附近の桜四、五本を選んでその液体をつぼみにふきつけたさてその結果はどうなるか？郡山では開盛山公園ですでに実験済みとあるが関場市農務課長は『桜の精力を弱めるワケだがまず大丈夫だろう』と語っていた（写真は24D液体を噴霧しているところ）

北洋漁業組合を結成

目下出漁準備に大童

調和の春を迎えた磐城七浜では北洋漁業への割当船四隻に基いて目下出漁準備に大童だが小名浜、江名、中之作、四倉の四港ではそれぐ業者が集り北洋漁業組合の結成に着手、資金調達や漁船の選定に当っている、小名浜でもこの程三十名の希望者を募り各三万五千円の出資で小名浜北洋漁業組合を結成、役員に

▼組合長三代義勝▼理事田島繁夫、馬上正治、水野良吉、鈴藤誠吉、渋谷岩夫、馬上正美▼監事野崎貞行、田中常太郎、吉田由吉

の各氏を選んだ、同組合は四月五日までに加入した者を以って組織し原則として以後の加入を認めず北洋漁場における漁業権利の獲得北洋漁業の経営、事業資金の造成生産品の販売などに当り利益があれば組合員に配当しようと三うもので北洋漁業への毋体的役割をはたすのが目的、今年は小名浜町観音作宮野静翁ら所有天洋丸（五五トン）を傭船し同漁場へ送ることになった

大野校長着任

川俣商校長から平工高長に栄転した大野三郎氏は十日着任、各方面に挨拶した（写真は大野校長）

中島氏十四日發

平一中校長から郡山女高校長に栄転した中島茂氏は十四日午前八時廿五分発赴任する

山田所長着任

県教委石城出張所長山田喜平氏は十日着任各方面に挨拶廻りをした

安達郡岩根村出身、五十二才、大正十三年福島師範卒、同附属小数員を振り出しに富岡実家高女、郡山女子高校、浪江女子高校長、原町女子高校長、教育研修所員を経て教委信夫出張所長から栄転したもの、趣味は読書登山、水泳（写真は山田氏）

籠球協會總會

来る十三日

磐城バスケットボール協会（会長滝口曼氏）では総会を十三日午前九時半より磐女高体育館に郡下高校からバスケットボール部職員並に生徒代表各一名づつが参集して開き、本年度行事計画、県綜合大会の役員選出及び役員の改選などを協議する

風景入りのスタンプ 利用を希望

平局では今度松カ岡公園のつつじに赤井岳の遠景を配した風景入スタンプを郵便窓口に備え一般の利用に供することになったが、次の様な要領で大いに利用を希望している

引受消印一希望により窓口に差出された料金完納の書状並に裏面の全部又は大部分に絵画、写真、書、図、印影等をあらわした郵便はがき及び往復はがき（五円）記念消印一郵便はがき（五円）及び五円以上の郵便切手を貼ったもの

觀櫻俳句會

十三日小名濱

小名浜景俳句会では十三日午後一時同町公園角木可水氏方で観桜句会を開く、兼題『桜』三句、会費五十円、賞品十位まで

天気予報 十日

【今晩】北西の風時々やゝ強くよい天気

【明日】北よりの風大体よい天気夕方近くうす曇出る、海上今晩は又北西の風時々強く沖合では波立つが明日は穏か

…開店お知らせ…
永い間お待たせいたしました
〝待合小富〟が桜花にさきがけさる六日から開店いたしました
御商談に御会合に是非御利用下さいますよう御待ちいたしております
平料芸組合所属
待合 小富
山野辺とみ
平市南町谷口楼わき電七六〇

咲いた 咲いた さくらが咲いた
花の霞の色香ただよう
福島県観光連盟推薦
さくら羊羹
花も實もあるお土産を…
東京堂
平市才組小路 電一一〇八

★民間放送 櫻だより★
旦下五分咲きです、満開はこんどの日曜日ごろになりましょう
お花見の御相談は…
松カ岡公園内 電一二六

職員募集
一、駐在員
一、事務員
一、外務員
各若干名
希望者は四月十四日午前十時履歴書持参
平市田町七二電三八二 官公庁各学校職員御用商組合

平の銘菓 羊羹
平物産観光協会推薦
常盤名物 黒ダイヤ
羊羹と
最中
市川パン店
平田町・電九三六

パチンコ機 各種
卸小賣月賦販賣
價格四五〇〇圓より
名古屋 丸光商會東北支店
平駅前銀座通電二八
外交員 数名 募集中

好評…うな丼 上一五〇円 並一〇〇円
釜めし 一〇〇円
紅小路 出前迅速
江戸川支店 電一四五六

四月六日の鹿島村久保の火災に際し昨年弊社が納入致しました小名浜町住吉のトーハツポンプが出動し偉功を奏しましたので佐藤重信班長から次のような感謝状を送つてまいりました。同ポンプは三半馬力ですが現在は五馬力、一〇馬力も販売されております

トーハツポンプの性能は誠に宣しい。本日鹿島村久保の大火に我が班の戦果（トーハツの初陣）は大したもので免分に成果をあげました。班員一同奨店に感謝しております。ヘツトの取換が物をいつたものと思います。水が思う所迄とどかなかつたのは馬力が不足のためであると感じました。当日現場に見えた人々は鹿村地区の火災にはこれに懲るといつて他村特に鹿島村からは賞讃されました。

これからも多い鹿村の屋火事に備えてトーハツポンプを!!

株式会社 磐水社

日刊（除月曜）　1カ月金80円（週1回四頁建）　定価一部（二頁）3円（四頁）4円（第三種郵便物認可）　いわき民報　夕刊　昭和27年4月11日（金曜日）第1805号　（2）

トラック 四回轉して轉落 助手ら二名が重傷

九日午前十一時二十分ごろ入遠野村大平地内鮫川山下橋附近の県道で内郷町常磐炭鉱製作所に向かって疾走中の郡山市南町浜津鉄工所のトラック＝運転手長田俊次(三)＝が四十五度の急カーブでハンドルを切りそこね高さ約二十米のガケ下に四回転して転落、車を大破乗員四名のうち田村郡高瀬村小川助手松崎義継さん(三)安積郡大槻町機械工佐藤忠二君(七)の両名は全治一カ月の重傷を負い入遠野村診療所にかつぎ込まれた、雨のため四名全部が運転台に乗り込んでいたのでハンドル操作が思う様に出来なかったもの

追突者自首

昨報＝平地区署では八日朝草野村頭小島義美さんから電報為替を種子に現金一万円を詐取逃走したもの

山林を世話すると 一カ月遊ぶ サギで送検

平地区署では双葉郡川内村上川内関場農業秋元慶(五四)を詐欺の疑いで書類送検した、秋元は昨年九月十七日ごろ川前村川前字五林旅館業坂本裕次さん(五七)方で東京都新宿区花園町北辰土建会社員石井実雄さんに『山林を世話する』と語をもちかけ一カ月間の宿泊料と飲食代一万千三百八十円を石井さんに支払わせ、山林を世話しなかったもの

平工生盗む

自轉車を二台

平市自銀町平工高士木科三年某(一五)は昨年十月二十六日午後三時ごろ平市月見町大和田自動車屋前路上で同級生の夏井村藤間字松原坂本茂行君(一七)の中古自転車一台（五千円相当）を盗み同年十一月十五日午後三時ごろにも同校西側昇降口内にあった鹿島村定能磯沼康夫君(一七)の中古自転車一台（六千円相当）を盗み身分訴明書を偽造して平市一丁目酒井質屋に二千四百円で質入れした疑いで十日平市署から書類送検されたが『ビンゴで借金が嵩んだために盗みをした』と自供している

自轉車ドロ擧る

石川郡須釜村南須釜字小柳生れ住居不定無職某(一七)は去る七日午後九時ごろ平市駅前理髪業石崎茂さん方から自転車一台一万円相当を盗んだ疑いで八日内郷地区署へ

離礁困難極む けさ更に救助へ

昨報＝九日午前四時ごろ双葉郡請戸北十マイルの砂浜へ座礁した小名浜町古港水野良吉さん所有底曳船こう成丸（六一トン）＝船長菊地初三郎さん外十三名乗組員＝の離礁作業は現場へ急行した第三天神丸、加茂丸、第十天栄丸、山飯丸の各船によって九日午後四時ごろの満潮時に行ったが大浪のため若干船内に浸水したのとロープが切断したので作業が困難、同夜は遂に離礁出来なかった、十日朝小名浜海難救護会から救援隊約七十五名が四台のトラックに便乗現場へ駈けつけたのを初め同日は第十五共徳丸、第二天進丸の両船が食糧などを積載して現場へ向うことになっているが、同日午後四時ごろの満潮を待って離礁作業を続ける

衣類盗む

小名浜地区署では同町元分二鉄工見習小松某(一九)同金田某(一七)の両名を窃盗の疑いで九日書類送検

去る三月二十三日午後八時ごろ同町小名川奥衣類古物商上遠野賢さん方からコールテンワイシャツ一枚（千六百円相当）を盗んだのを手初めに前後四回に亘って前記店舗から衣類四点（六千二百円相当）を窃盗していたもの

電報為替サギ

和久井を手配

平地区署では十日埼玉県生れ住居不定無職和久井文五郎(三)を詐欺の疑いで指名手配した、和久井は去る二日午前九時半ごろ四倉町町原高野地内の国道で四倉町本町青果物商菅波芳正さん(三)の運転する自家用オート三輪車に追突、転倒させて菅波さんの頭部に全治二週間の裂傷を与えたまま、逃走した暴走トラックを捜査中のところ同日夜七時十五分ごろ四倉町本町精粉業本田文平氏所有トラック運転手坂本清美(二四)が『私が追突した』と四倉警部派出所に自首した

北洋漁業へ第二天陽丸

小名浜漁協組では北洋漁業（サケマス）出漁船を八日午後一時から同所会議室に関係者が集まって協議、同地区割当の一隻は小名浜町観音作宮野勝幾さん所有第二天陽丸（五五トン）と決定、同船は本月二十三日までに各港が集まってきた独航船とともに宮城県八戸港に集結漁場に向うことになった

ラジオJOUG

ローカル 平放送（11日）

前一・二五 皆さんの声
後六・三〇 ラジオ文芸『俳句』渡辺何鳴
後七・三〇 福島県の皆さまへ『婦人週間』

自轉車ドロ擧る

石川郡須釜村南須釜字小柳生れ住居不定無職某(一七)は去る七日午後九時ごろ平市駅前理髪業石崎茂さん方から自転車一台一万円相当を盗んだ疑いで八日内郷地区署へ

小鳥ニ飼料は 平市公会堂前 橋本小鳥店

明るい社交室 グリル 三人

通學服は 丸かや

愛知 人氣絶頂 パチコなら愛知式

在庫豊富入荷 乞御来所
平市田町七四電三八（元藤田女学校跡）
愛知パチンコ駐在員連絡所

肛門科 外科 上田醫院
平市南町（平局裏通）電話一二九番

廣告鏡の宣傳は何時迄も心地よく 長橋町の吉村電子689

中華そば 平金館

外科 木村將義
産婦人科 木村寅次郎
入院隨意
木村醫院
平市新川町一九（電一六四）

開店御挨拶

江戸趣味ゆたかな新ホールに、東京新橋から馬道定雄君（東京釜庄すし睦調理師會所屬）を迎え、築地河岸と直結した鮮魚によって名實ともに江戸傳統のニギリを御賞味頂くことになりました

何卒御引立のほど伏して御願い申上げます

御壽司 料理 宴會 御商談 新富（しんとみ）
平市田町（大野學寮館隣）電二九二

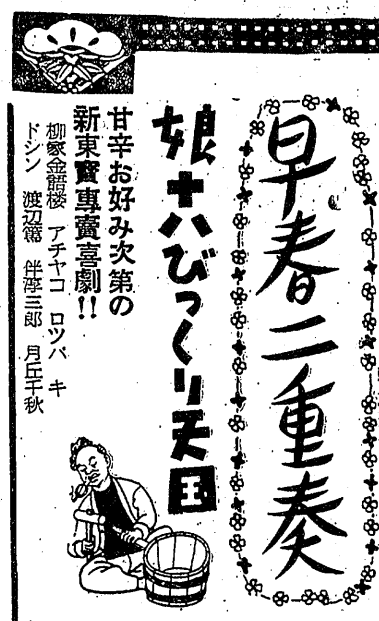

大丸の櫻まつり大賣出し

春の新品續々入荷
終戦以來の値下りの底をゆく…
大犧牲大奉仕価格全部店内発表

その一例

上級キヤラコ	ヤール	65円
上級天ぢく	〃	58円
格子服地	〃	65円
友仙モス	〃	65円
晒木綿	反	190円
純絹縞	〃	270円

特に皆様に贈る

春色の優良純毛毛糸
200㌘限り
極細半㌘ 550円
中細 〃 650円
★比類のない安価です

ゆかた 新柄発表

東京本染の粋を競う
一流メーカーの
傑作集
10日より（二階）
堂々1500点 展示即売

【年中無休】

お買物は皆様の…
大丸
平市 電898

万年筆は特有の技術を持つ 專門店へ！

御入學 御進學 御卒業の記念に
ネーム入サービス

岡万年筆店 平二 電399