夕刊 いわき民報
発行所 平市田町 電381 1222 いわき民報社
印刷兼発行人 田原 登
編集発行

木材の百貨店
坂木 一般建築材 秋田杉 北越杉 木曾檜
津島松 ラワン 米松
ベニヤ板 潤葉樹車輛材 その他
㊀ 材木店 平市五丁目電二九〇 五五六

石城保育會分裂
新に保育協議會
廿日 小名濱で發會式

小名浜、江名、泉、植田、内郷の四町一カ村の保育所（十一カ所、保母四十三名）ではかねてより小名浜町鈴木菊弥氏（厚生課長）を準備委員長に石城保育協議会の設立準備中だったが二十日午前九時より小名浜町第二保育所で県社会福祉協会永井総務局長、井次県児童課長らを招き発会式を挙行することに決った。同協議会は従来の石城保育会（会長篠山原氏）が児童福祉法に積極性がないため断然これと分離し発会するに至ったもので協議会の中に所長、主事、主任保母、保母各会議のほか保母会議の中に音楽リズム、観察談話絵画製作、給食保健衛生の各委員会をつくり活潑な運営をして行こうと云うもの、なお石城地方の保育会が二派に分れたため関係者の注目を惹いている

▽鈴木保育協議会準備委員長談＝仕事のしない保育会には参加出来ない、幸い新組織を作る気運があったので小名浜も参加した今後は郡下各関係者に呼掛け協議会への加入をすゝめて行く考えだ、近く四倉町も加入すると思う

▼篠山保育会長談＝わが保育会は仕事をしていないわけではない事情をよく調べて見たいと思っているが分裂したいものは仕方ないと思う

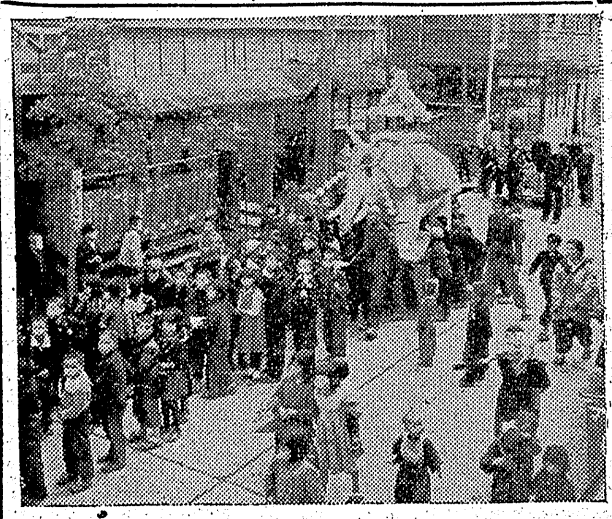

野崎収入役を再選
小名濱町會 原案を可決

小名浜町四月定例町会は十五日午前九時半から開き原案を満場一致で可決、同十一時閉会した

▼専決処分（綱取岬燈台一基を国に寄附 児童福祉施設費の一部として四十万円を県に寄附、二十六年度小名浜港整備工事費に七百万円を国に寄附）▼町税条例の改正（税率の家族控除額二百円を三百円に改正）▼牧人役の選任（野崎昇太郎氏を再選）▼第二保育所嘱託医（同町定員一名）に北原智江子（四倉中）を次の通り決めた

▼書記局、書記次長、河東田昭（小名浜二中）組織部長、堀潤二（内郷二中）調査部長、荒木夫（大野中）情宣部長、大平武男（磐崎中）文化部長、根本篤（赤井一中）体育部長、大楽治男（小川中）厚生部長、樋口和夫（高坂小）経理部長、堀越改造（小名浜一中）庶務部長、野口実（小名浜一中）青年部長、黒田芳男（磐農高）婦人部長、北原智江子（四倉中）

▼専門局、小学校部長、小林正人（豊間小）中学校部長、御代貞興（湯本中）高校部長、高木一良（小名浜高）

▼監査、浦山貞一（宮小）鈴木軍司（四倉中）小原道雄（小名浜高）

北洋漁業へ四隻
アッツ島中心に出漁

内地側サケ、マス独航船業者団体の北洋漁業組合会では去る十日から三日間東京都衆議院第三会館に関係十一の県代表ら約四十名が参集して開催、小名浜漁協組合からは丸（江名）第八源海丸（中之作）第三大洋丸（小名浜）の三隻はいずれも日水と決まった、なお日水関係船の今後の日程は今月二十四日函館港に集結、二十九日出帆、二十七時間の予定で十日の航海後、二十七時間の予定でアッツ島中心に約三百六十平方マイル海域を漁場としてサケ、マスを追って活躍、七月十八日帰路につき同月二十八日には函館へ帰港する予定となっている

▽國は日ノ本ガラスは◉日本 電話町の吉村

湯本町婦人會
十六日總會

湯本町婦人会役員会は十六日正午から役場会議室に開き総会の期日及び役員改選に就き協議する

民生委推選
小名濱町民生委員推せん委員會

小名浜町民生委員推せん委員会は十一日午前九時から同町長室で開き欠員中だった委員一名について小野正雄（栄町）大津辰治（吉川町）の両氏が推せんされた

綠の週間にちなみ
あす植樹祭擧行
功勞者兩氏を表彰

平市では緑の週間にちなみ今年は十時から個町児童遊園地に歴大に実施する、当日は知事代理始め多数の来賓を招き吉野桜、けやき、記念する為、植樹祭を十六日午前

▼吉田さんは多年に亘り市内の街路樹、遊園地、公園等の樹木の手入れ育成に尽力、一方『緑の郷土』の機関紙を発刊して緑化思想の喚起昂揚に努めた

▼山崎さんは平高等洋裁学院長をしているが校庭内の松力岡公園内に会員から拠金を募り二百本の梅を植えつけその手入れに骨身をおしまなかったもの

プラタナス、きんひば、黒松、キカサゲ、トゲナシアカシヤ、ドイツトヒー、唐松の九種類九十本を植樹する、なお緑化推進の功労者として才槌小路吉田満、西部商店会長山崎啓吾の両氏を表彰する

執行委員
教組で決定

教組石城支部では十二日平一小で第一回支部委員会を開き、新教育の目的達成のための支部執行委員十一名、同補欠一名を次の通り決めた

▼二十一日 四倉小中高校▼二十二日 四倉高大野分校、大野小中、同対業王寺望勿、平商高、同二高、平工高、磐高、磐女高、平一小中、平盲聾校▼二十三日 内郷高好間分校、好間中、好間一小、内郷高、内町小、内郷二中、白水阿弥陀堂▼二十四日 湯本高、湯本一小中、湯本公民館、磐農高上遠野分校、上遠野小中、田人小中、山田小中▼二十五日 植田小中、磐農高、錦小中、勿来一小中、磐農第二校勿来関▼二十六日 小名浜高、小名浜水産、小名浜一小中、江名小中、豊間中、沼之内弁財天

農委役員會
十七日開く

石城農業委員会役員会は十七日午前十時から石城地方事務所会議室で開き三十七年度事業計画、予算について協議する

縣會文教委
學校視察日程

県会文教委員二行十二名は次の日程で教委石城出張所管内の学校視察を行なう

▼二十一日 四倉小中高校▼二十二日 四倉高大野分校、大野小中、同対業王寺望勿、平商高、同二高、平工高、磐高、磐女高、平一小中、平盲聾校▼二十三日 内郷高好間分校、好間中、好間一小、内郷高、内町小、内郷二中、白水阿弥陀堂▼二十四日 湯本高、湯本一小中、湯本公民館、磐農高上遠野分校、上遠野小中、田人小中、山田小中▼二十五日 植田小中、磐農高、錦小中、勿来一小中、磐農第二校勿来関▼二十六日 小名浜高、小名浜水産、小名浜一小中、江名小中、豊間中、沼之内弁財天

森林組發起人會

小名浜町の森林組合第一回発起人会は十七日午前十時から同町公民館日本間で開き同組合の設立について協議する

田中金三朗氏
（元磐女高教官）脳溢血のため十五日午前八時四十分死去、五十六才、磐女高音楽科教官二十五年、小名浜中校長を歴任し現磐高、平一中講師であった、告別式は十七日午後一時より平市六間門二の自宅で行う

天気予報
十五日

【今晩】北東の風はじめやゝ強く小雨降ったり止んだり夜半には回復

【明日】北東のち北西の風はじめ曇りがちからシグレ模様の天気海上は北東の風強く波立つから注意

お花見に 特製 お子様壽司を… 安價提供 ご汁屋
紺屋町電二六九
お花見の折詰は特に勉強いたしますから 御利用下さい 菊 出仕折 し詰
平市・鍛冶町 電1079

父 田中金三朗儀腦溢血のため十五日午前八時四十分死去致しましたので生前の御交誼を深謝しお知らせいたします
追って葬送の儀は十七日午前一時より自宅にて告別式相営みます
昭和二十七年四月十五日
平市六間門二
喪主 田中輝郎
親戚総代 田中星司
作山門
木光四郎
鈴木良太郎
友人総代
日野

春向き純毛セーターとカーデイガン
男子靴下 丈夫な鬼底靴下 75円より
婦人絹長靴下 特別奉仕品 100円より
メリヤス賣場
盛夏に備えて扇風機の豫約承り
東芝製12インチ自由型 10950円
★予約金950円★5月払4000円★6月払3000円
★7月払3000円…4カ月分割払
御報参上 電氣器具賣場
店内改装記念大売出し中 三幸 平三角

櫻まつり行事表
★十六日（水）演藝、舞踊、漫才
★十七日（木）藝妓手踊
子鍬倉神社祭典（宵祭）
★十八日（金）子鍬倉神社祭典（本祭）
假裝宣傳競技會
藝妓手踊
★十九日（土）演藝、水戸神樂
★二十日（日）素人のど自慢大會
四倉―平間マラソン競走
★連日の催し二十日まで 藝妓手踊

支店開設記念 大賣出し
三丁目（御銀前）にセビロとズボンの支店が出来ました
鈴藤
本店四丁目・支店三丁目

四枚の羽根とは それは男性者へ贈る最後の判決である！
英國映畫總天然色傑作『四枚の羽根』一絶讃上映中 ひかり座

★ワイシヤツ★ネクタイ★サーター★ズボン いつも新鮮な 若い人の店 レインコート★クツ下★ 2丁目 マツヤ 電605

…特選… 高級 京呉服 春の新柄を取揃えました！
多摩御召 多摩結成
三井呉服店 平三 電40・184

かくれた…品質 まじめな…奉仕 やすい…價格
釜屋商店 TEL 999・999
平五

日刊（除月曜）　1カ月金80円　定価一部（二頁）3円　（週1回四頁増）（四頁）4円　（第三種郵便物認可）

いわき民報　夕刊　昭和27年4月16日（水曜日）第1809号　（2）

赤痢の對策本部
保健所に設置万全へ

平保健所では二十七年度赤痢発生防止のため同所内に赤痢防疫対策本部を設置し青沼所長を本部長に鈴木次長が副本部長となり予防、衛生、普及、総務の四課の編成で防疫対策に万全を期すことになり管内市町村に次の防疫要項を通達した、なお同本部では管内の赤痢発生状況地図を作成して十五日毎に発表する

【赤痢防疫対策実施要領】

❶衛生教育、赤痢予防のポスター、リーフレット、映画、講演、座談会などにより積極的に予防教育を行ない更に家庭環境衛生を指導する

❷食品衛生、食品営業者の教育並に監視指導

❸環境衛生、蠅や蚊などの発生及び棲息場所や便所、肥料溜などに棲息する赤痢媒介昆虫の駆除、更に塵芥の処理、焼却の徹底が停止しないように埋立地や焼却場を設置する、ことに環境衛生不良地区に対しては地図に記入し常にその状況を明確に把握して改善指導すること

❹上下水道、水道の塩素滅菌は十四日午前八時十分ごろ勿来町入日本炭鉱勿来鉱入車捲上げ場附近で高圧線修理中の電工鈴木喜平さん(三)は感電十五日朝死亡した

弓納持所長に
二萬圓贈與
吉田氏自供

植田町営林署の汚職事件で弓納持前署長の新事実は去る十二日在宅のまゝ取調べを受けた吉野製材工場主任吉野八十栄氏(三)は木材の払下げに便宜を与えて貰う意味合で去る二十五年十二月中歳暮としてリンゴ一箱と現金一万円、更に昨年のお盆に現金一万円を弓納持署長に贈賄した事実を自供した

月賦サギ
餘罪を自供

既報＝家具類の月賦販売を種子に好間方面の炭鉱長屋で二万三千円の詐欺を働き去る四日平地区署に捕まった茨城県多賀郡大津町宮下中区食糧品行商鈴木多之司(四)は生活に困ってやったと十四日次の余罪を自供した、同人は土浦市本町吉田家具店の外交員だと偽り東京、埼玉、好間、小名浜方面の市町村を廻り歩き家具類を三カ月から十カ月の月賦で販売すると小名浜町愛宕下日本水素社員大竹功さん(三)外六十一軒から三万七千円の詐欺を働いたもの

醉漢暴行
十四日午後七時半ごろ内郷町綴字七反田六七日雇土工山下在英(三)は同町宮字金坂二九民衆食堂で酔っぱらい同町高坂字三本杉常磐炭鉱住吉寮採炭夫伊藤徳一さん(四)に因縁をつけ顔面に頭突きで全治二週間の傷害を与え、仲裁に入った同食堂主人武田利男さん(三)と大乱斗を演じ何れも内郷地区署に捕まった

土工盗む
十四日午後四時五十分ごろ内郷町内町字前田二二日雇土工伊藤安治(四)は同町宮字金坂五二雑貨商野沢三郎さん(四)方水道に溜めてあった同人所有の餅米二升入りのバケツを盗みうろうろしているところを警邏中の内郷地区署員に現行犯で捕まった

五百圓奪わる
湯本町浅貝六〇無職生田目キエノさん(四)は十二日午後八時ごろ同町三函草野美容院からの帰途同町欠地内で後から来た労働者風の男に現金四百八十円と下駄などが入っている風呂敷包みを奪われたと湯本地区署に届出た

靴ドロ
磐崎村上湯長谷字長倉生れ住居不定無職高秋留司(三)は十五日午前九時二十分ごろ予て知り合いの内郷町綴字堀坂一八無職林ミツ子さん方を訪ね短靴二足五千円相当を盗み売りこみに歩いているところを内郷地区署員に緊急逮捕された、余罪多数ある見込み

銅線盗難
十三日夜内郷町綴字秋山地内で常磐炭鉱所有の硬銅線（二、七ミリ）二四〇米千円相当が盗まれた

疫痢で死亡した家で
葬式を出し多數會食
多發を恐れ防疫に大童

真性疫痢で死亡し葬式を見合せるようにとの注意もきかずに葬式を挙げ更に会食したゝめ集団発生の危険があると平保健所では慌てゝいる内郷町内町字前田三一採炭夫高橋勇さん(三)六男勝徳ちゃん(三)は十一日死亡したが内郷病院の診断によると疫痢らしいので平保健所に連絡、同所から相川技師が行って葬式は見合せるように注意して検便したところ十四日に真性疫痢と断定された、ところが高橋方では注意をきかずに十二日次第にして近所から三十人近く集まって葬式それに十人位の子供が加つて会食したゝめ慌てた平保健所では内郷町役場と協力会食者全員の検便を十六日に行うことになった、高橋方は炭鉱長屋たが環境衛生状態は普通、昨年の罹病は二名で今年に入って一名の赤痢患者を出している

平保健所談『葬式してしまったものは何んとも仕方がない、会食者を調べて徹底的に検便して集団発生を防止する他に方法はない、これから赤痢発生の時節になるのだから保健所に協力して欲しい』

一年を求刑
両女被告に温情論

平事件分離第四組第一回公判二日目は十五日午前十時十分から地裁平支部に山田裁判長係りで開き三部サト(三)＝無職ハツ子(三)の二被告が出廷した、審理は前日に続いて証拠調べのち三浦検事から『両被告とも平事件に積極的に活動したのは事実である』と懲役一年を求刑した、更に同検事は求刑後『両被告は事件当時は十八才の年少者でありまた去る九日に結婚したばかりまた三部は多くの子供を抱えて多難な生活を続けているそれに加えて被告人らはけん制する勢力に対抗して統一組から分離しているこれらの点は大いに酌量すべきだ』と温情意見を述べて正午休廷、午後一時再開され真木、鎭両弁護人の最終弁論と被告の最終陳述がなされた

分離組

電工感電死
高壓線修理中

十四日午前八時十分ごろ勿来町入日本炭鉱勿来鉱入車捲上げ場附近で高圧線修理中の電工鈴木喜平さん(三)は感電十五日朝死亡した

弓納持所長に
二萬圓贈與
吉田氏自供

植田町営林署の汚職事件で弓納持前署長の新事実は去る十二日在宅のまゝ取調べを受けた吉野製材工場主任吉野八十栄氏(三)は木材の払下げに便宜を与えて貰う意味合で去る二十五年十二月中歳暮としてリンゴ一箱と現金一万円、更に昨年のお盆に現金一万円を弓納持署長に贈賄した事実を自供した

月賦サギ
餘罪を自供

既報＝家具類の月賦販売を種子に好間方面の炭鉱長屋で二万三千円の詐欺を働き去る四日平地区署に捕まった茨城県多賀郡大津町宮下中区食糧品行商鈴木多之司(四)は生活に困ってやったと十四日次の余罪を自供した、同人は土浦市本町吉田家具店の外交員だと偽り東京、埼玉、好間、小名浜方面の市町村を廻り歩き家具類を三カ月から十カ月の月賦で販売すると小名浜町愛宕下日本水素社員大竹功さん(三)外六十一軒から三万七千円の詐欺を働いたもの

醉漢暴行
十四日午後七時半ごろ内郷町綴字七反田六七日雇土工山下在英(三)は同町宮字金坂二九民衆食堂で酔っぱらい同町高坂字三本杉常磐炭鉱住吉寮採炭夫伊藤徳一さん(四)に因縁をつけ顔面に頭突きで全治二週間の傷害を与え、仲裁に入った同食堂主人武田利男さん(三)と大乱斗を演じ何れも内郷地区署に捕まった

土工盗む
十四日午後四時五十分ごろ内郷町内町字前田二二日雇土工伊藤安治(四)は同町宮字金坂五二雑貨商野沢三郎さん(四)方水道に溜めてあった同人所有の餅米二升入りのバケツを盗みうろうろしているところを警邏中の内郷地区署員に現行犯で捕まった

五百圓奪わる
湯本町浅貝六〇無職生田目キエノさん(四)は十二日午後八時ごろ同町三函草野美容院からの帰途同町欠地内で後から来た労働者風の男に現金四百八十円と下駄などが入っている風呂敷包みを奪われたと湯本地区署に届出た

靴ドロ
磐崎村上湯長谷字長倉生れ住居不定無職高秋留司(三)は十五日午前九時二十分ごろ予て知り合いの内郷町綴字堀坂一八無職林ミツ子さん方を訪ね短靴二足五千円相当を盗み売りこみに歩いているところを内郷地区署員に緊急逮捕された、余罪多数ある見込み

銅線盗難
十三日夜内郷町綴字秋山地内で常磐炭鉱所有の硬銅線（二、七ミリ）二四〇米千円相当が盗まれた

四月平映畫教室
文部省認定アマゾンの支流に一千年前の原始生活を営む〝裸族〟を民衆劇場で観ることになった、日程左の通り

▼十五日　三小、五小、みまや小、▼十六日　一、二、三小、大年生▼十七日　二小▼十八日　三中▼十九日　二中▼廿一日　大小、四小、二中

港灣委員、六月に發足
小名浜商港の開発、利用並に管理月ごろ県、小名浜町並に江名、泉両町村の意向も入れて発足することとなる模様、なおこれと同時に江名漁港も県が港湾管理者になることに決定、この程公告したと小名浜町役場に県庁から通知があった、これに基いて港湾委員は六同様公告した

東北酒界王座
爛漫
中央通
東菊軒
電1136
理理ラソ
料料カ
筆本ぶン
中日天ト

御待合
小富
平市南町
電七六〇
入浴併設

通學服は
志かや

ローカル
平放送
（16日）
JOCP
ラジオ
JOHA
前・三ラジオ商工だより『私の宣伝信条』郡山市本名書店主
後・三希望探訪
後・三食後の音楽『軽音楽―合唱』福島タンゴバンド　須賀川混声合唱団
後・三子供の時間『劇』郡山放送劇団

婦人服と服地
紳士服と服地
生地は位
文本位
注技術
御調整
に御調整
平市銀座通　電265
江マルエ

朝夕の一パイは
胃腸の働きを活潑にし
疲労の回復を早める保健酒
強身
まむし
人参
サフラン
つよみ精
適應症
滋養強壮　病後回復　貧血
疲労回復　血行不良　胃腸
衰弱　五〇〇cc四〇〇円
あこう藥局
平市甲町　銀座電44

お花見には眺望絶佳の小名濱公園へ！

花見は一番うまい酒で!!
清世界
小名浜町本町通り　電六番

花見はぜひ當舘で!!
お風呂も年中無休です
萬里荘
小名浜町　電二七番

お花見の
お買物は
越
ゼヒ藤越で
小名浜町本町通り　電五六一

芸妓置屋
濱乃家
小名浜町上町　電二六八
日出丸　玉千代　福千代

芸妓置屋
『秀の家』
小名浜町下朗神町　電三九六番
かほる　君江　乙女　幸子

芸妓置屋
千代本
小名浜町下朗神町　電四八二番
三太　栄龍

芸妓置屋
『かねよし』
小名浜町中朗神　電三二八番
染太郎　桃太郎　千松

江戸前寿司
蒲焼　折詰　仕出し　◎出前迅速
一平
小名浜町　電話四五一番

花見の
折詰　仕出し
江戸前寿司
松葉
小名浜町　電三四四番

お花見酒は今年もぜひ当店で!!
〝各種色々取揃えてあります〟
御電話一つで迅速配達致します
由良の助酒店
小名浜町中坪

江戸前寿司
金時
小名浜町駅前　電二八番
大評判の大蒲焼をぜひ！