夕刊 いわき民報
発行所 平市田町 電381 1222 いわき民報社
印刷発行人 兼編集 田原 登

平市南町電〇六九 商會 ミシン 草野

石炭飛躍的な増産

昨年 三百九十八萬屯

前年比 九十七万トンの増

平石炭事務所の調査による二十六年中の出炭量はこのほど判明したが、これによると三十日九十八万七千九百三ノ、前年の三百二万千三十四ノに比べ九十七万六千八百六十九ノという飛躍的な増産となっている、前年の内訳は県内が二百十六万八千九百十九ノ、茨城県内が八十四万二千百十五ノで廿六年は県内出炭二百六十九万七千七百五十ノ、茨城県が百二十九万十八ノで本県が五十二万八千八百余ノ増産、茨城県内がより以上のめざましい増炭振を示した、県内各地区の二十六年中出炭実績は次の通り

▼磐一、四八二、四五二ノ▼好間三八、六二三ノ▼勿来二七八、〇七九ノ▼植田一九一、二八ノ▼赤井一二〇、六六一ノ▼双葉七八、七三五ノ▼白河七、九八三ノ

五十六年間に十倍

常磐小で児童の増加率調査

常磐小学校ではこのほど創立以来の児童数増減調べを行つた、それによれば明治三十年一戸智徳学舎として創立当時は二百名だつたが大正元年には四百九十一名、昭和元年千九十八名、同十年千二百四十六名、同二十年千六百五十四名二十六年二千百四十六名となり二十年以降年々平均八十名の増加を示している、尚同校では全学級三十八、一学級平均五十七名で理想学級編成には勿論遠く特別教室は図書及び音楽室兼学室のみで最低の水準にあり早急に第三小学校の新設が要望されている

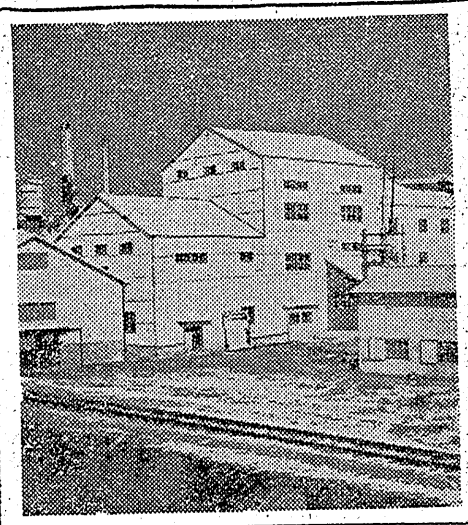

上棟式行う

錦公営住宅

錦町の公営住宅十棟の請負工事は錦興業、金成組、勝呂組、高木組に依つて着手されていたが二十八日上棟式を行い三月一杯までに竣工する

一千万不足

磐高復興資金

磐高PTA役員会は廿八日午後一時から同校に開き校舎再建資金の当初募集目標三千万円に対し二千万円強であるため不足額を早急に捻出する方法を打合せ、更に校舎再建第一期工事（十六教室）並に磐炭鉱寄附の講堂は六月中に完成すると報告された

硫安の増産へ拍車

一億三千萬融資

經營更に合理化へ

小名浜町高山日本水素工業株式会社ではこの程日本開発銀行から本県で始めての一億三千万円の融資を受け更に九千万円の増資によつて経営資金を潤沢、経営の合理化に乗出すことになつた

即ち同社の顧薬である半水性ガス硫安製造設備と目下建造中の化成肥料工場の完成がそれである、先ず半水性ガス硫安製造設備には二億五千万円を要するので日本開発銀行から来た一億三千万円に残りの一億二千万円は増資と市中銀行からの融資によつて半々づつ負担しこれを秋までに完成させようと云うもの、半水性ガス硫安製造法と云うのは酸素分離機によつて原料のコークスを節約しようと云うのが狙いで現在の年産八万六、七千トンの硫安が一躍十万五千トンまで増産し更に今まで他所から酸素を買入れて作つていた硫安の触媒も酸素の自家製造によつて購入費が節約出来るなどの利益があり、コークスの使用減に伴い同社の生産コストは相当安くなるだろうと云う、次に成肥料工場は窯業とりん酸の化合によるものを月産約三千トン製造を見込んでいるが既に建物も九分通り完成し三月下旬には試運転が出来るだろうと云う、尚工場西側の構内に工場が新設されることになつている（写真は完成近い化成肥料工場）

四倉の舗装工事着工

四倉町では三月一日工費二百二十万円で駅前から平館高まで延長一千米のアスファルト舗装工事及び側溝工事は予算二千万円を県と折半で近く着工する予定になつている

新校舎設立

勤労者の為 好間村で

好間村にある内郷高校分校を同村では普通部制を施行したいと協議中だつたがこのほどまとまり、勤労青年の教育の向上を図るため新校舎を設立することになり、来る四月早々予算三百五十万円で二階建六教室の校舎新築工事に着工することになつた

衛生教育行う

五日から業者を集め

平保健所では三月五日から管内食品取扱関係業者及び接客業者に対する衛生教育を行う、これは食中毒、消化器伝染病並に性病等の発生原因はそれぞれの業者の衛生思想の低劣によるものであるために衛生知識の普及と予防が目的で日程は次の通り

▼五日平保健所（平）▼六日同所（好間、赤井、小川、川前）▼十日湯本町（内郷、入遠野、上遠野、湯本、磐崎）▼十一日前回に支払う分だけの千二百万円として編成したものである

市健保豫算

約二千萬圓

二十七年度平市国民健保事業初予算は千九百九十四万円で昨年より六百七十五万六千三十五円の減少となつている、これは今まで被保険者側が医料代として半額支払つていたものを市の歳入にみて予算を編成していたものを市の歳入にみて予算を改め前回には二千四百万円たつた「分担金及負担金」を今度は実際医師会と協定して現在の半額に改めたことによるもので、尚この外に国庫補助金として千二百万円が見込まれている

青年學級の研究集會

十日 赤井二中

教委石城出張所では郡公民館連絡協議会と共催で三月十日午後一時から赤井二中で青年学級研究集会を開き、青年学級の運営並びにグループ活動の諸問題について研究討議する、尚当日は赤井、高久両研究青年学級の実践報告が行われる

市民税の負擔額

平市商工課統計係の調査による市民税の負担額は昭和二十六年度は三千四百四十一万五千円、人口が四万三千四百九十六名（九、〇九一世帯）で一世帯当り三千七百八十五円、一人当り七百九十一円となつている

四萬圓寄附

内郷町婦人會

内郷町婦人会では公民館後援で二十三日午後一時から浅野記念館及び御厩小校二カ所に演芸会を開催したが純益金四万円を二十八日内町、宮、高坂、御厩の四小学校に児童福祉費として寄附した

縣工事落札

廿六年事業

平土木監督所管内の二十六年度工事の入札は去る二十五日行われ次の通り落札した

◇舗装工事▼平—江名線（江名町一中乙作間）延長二百米、巾六米、百八十五万円、日本舗道会社▼六号国道（四倉町）延長二百七米、巾六米、百八十一万三千円、エタカ建設工業

◇側溝工事▼平—小名浜線（小名浜町新川北地内）延長九十米巾六米五十、三十二万九千円、草野道人▼湯本—小名浜線（湯本町柴田地内）延長百二十三米巾六米、十万円（十二万三千円地元負担）渡辺長作▼江名—平線（豊間町薄磯地内）延長百二十米、巾四米、十万円（十万円地元負担）鈴木省三

◇橋梁修繕工事▼江田川橋（上小川村）長二十四米、巾四米五十、三十万七千円、荻野右吉▼加路橋（上小川村）長二十五米、巾四米五十、十一万六千円、荻野右吉▼沢橋（上小川村）長十八米、巾五米、三十三万八千円、松本栄一▼大畑橋（沢渡村）長四米五十、巾四米、六万八千円、菅野正三▼手這橋（磐崎村）長八米七巾四米五十、十二万六千円、金成博治▼坂下橋（上小川村）長七米四十巾四米五十、八万円、荻野右吉▼古川橋（平市）長十九米七五巾四米五十、十六万五千円、川和徳一▼塩木橋（大浦村）長五米六十巾六米、七万八千円、福田寛▼宮貫橋（磐崎村）長二十米、巾四米十七万八千円、渡辺長作▼五反田橋（平市）長八米六十巾五米二万八千円、西山直次▼岡小名橋（小名浜町）長二米八十巾四米、三万八千円、草野道八▼桑原橋（鹿島村）長三米六十巾三米三十、四万五千円、内田清吉▼権現堀橋（好間村）長三米巾四米、二万七千円、遠藤左五右エ門▼銅目木橋（錦町）長四米四十巾三米九十、三万二千円、渋沢武▼鹿又橋（川前村）長四米四十巾三米、二万四千円、斎藤久蔵

PTA會費を輕減

内郷で郡下のトップ

石城郡内小中学校では学校施設の完備を図るためPTA会費の増額及び寄附募集等で対策を講じているが、内郷小中学校ではPTA会費中学校四十円を二十円に減額することとなり郡内のトップを切つて来る四月の新学期から実施することになり注目されている

事業費募金

湯本小記念

湯本小学校では来る四月七日創立十五周年記念祭事を行うが、同窓生の間から寄附金を募集することになり八十万一千八百円を目標に運動を開始した

論文募集延期

小名浜商工会ではかねてから論文募集中だつたが二月末で締切る予定のところ都合で一カ月間延期し三月末で締切ることに決定した、なお発表は四月末

功勞者 彰表 賊捕 八氏を

小名浜地区警では一、二両月中における捕縄功労者八名を次の如く二十九日午前九時から表彰した

▼巡査佐藤一、同菅野勝次（窃盗犯人阿部健次ほか一名を検挙）▼巡査高橋武信（窃盗犯人鶴崎律弘外二名検挙）▼巡査内山平、上遠野正光（詐欺犯人斎藤敏行を検挙）▼巡査大橋豊乙進（贓物故買犯人金政雄を検挙）▼巡査内山平（窃盗犯人及川新三ほか二名検挙）▼巡査高橋武信（窃盗犯人小松好雄検挙）▼巡査部長新妻繁男巡査渡部喜作（窃盗犯人今泉永松ほか二名検挙）

青年學級の研究集會

十日 赤井二中

教委石城出張所では郡公民館連絡協議会と共催で三月十日午後一時から赤井二中で青年学級研究集会を開き、青年学級の運営並びにグループ活動の諸問題について研究討議する、尚当日は赤井、高久両研究青年学級の実践報告が行われる

市民税の負擔額

平市商工課統計係の調査による市民税の負担額は昭和二十六年度は三千四百四十一万五千円、人口が四万三千四百九十六名（九、〇九一世帯）で一世帯当り三千七百八十五円、一人当り七百九十一円となつている

四萬圓寄附

内郷町婦人會

内郷町婦人会では公民館後援で二十三日午後一時から浅野記念館及び御厩小校二カ所に演芸会を開催したが純益金四万円を二十八日内町、宮、高坂、御厩の四小学校に児童福祉費として寄附した

縣工事落札

廿六年事業

平土木監督所管内の二十六年度工事の入札は去る二十五日行われ次の通り落札した

◇舗装工事▼平—江名線（江名町一中乙作間）延長二百米、巾六米、百八十五万円、日本舗道会社▼六号国道（四倉町）延長二百七米、巾六米、百八十一万三千円、エタカ建設工業

◇側溝工事▼平—小名浜線（小名浜町新川北地内）延長九十米巾六米五十、三十二万九千円、草野道人▼湯本—小名浜線（湯本町柴田地内）延長百二十三米巾六米、十万円（十二万三千円地元負担）渡辺長作▼江名—平線（豊間町薄磯地内）延長百二十米、巾四米、十万円（十万円地元負担）鈴木省三

◇橋梁修繕工事▼江田川橋（上小川村）長二十四米、巾四米五十、三十万七千円、荻野右吉▼加路橋（上小川村）長二十五米、巾四米五十、十一万六千円、荻野右吉▼沢橋（上小川村）長十八米、巾五米、三十三万八千円、松本栄一▼大畑橋（沢渡村）長四米五十、巾四米、六万八千円、菅野正三▼手這橋（磐崎村）長八米七巾四米五十、十二万六千円、金成博治▼坂下橋（上小川村）長七米四十巾四米五十、八万円、荻野右吉▼古川橋（平市）長十九米七五巾四米五十、十六万五千円、川和徳一▼塩木橋（大浦村）長五米六十巾六米、七万八千円、福田寛▼宮貫橋（磐崎村）長二十米、巾四米十七万八千円、渡辺長作▼五反田橋（平市）長八米六十巾五米二万八千円、西山直次▼岡小名橋（小名浜町）長二米八十巾四米、三万八千円、草野道八▼桑原橋（鹿島村）長三米六十巾三米三十、四万五千円、内田清吉▼権現堀橋（好間村）長三米巾四米、二万七千円、遠藤左五右エ門▼銅目木橋（錦町）長四米四十巾三米九十、三万二千円、渋沢武▼鹿又橋（川前村）長四米四十巾三米、二万四千円、斎藤久蔵

懸賞寫眞

平市および石城郡の『絵ハガキ』と『観光案内書』を刊行するために広く優秀な写真を募集することになりました
★左記規定によつて多数御応募されるよう希望いたします

主催 いわき民報社
後援 磐城光画会
平市内カメラ材料商組合

★賞金 採用されたもの一枚一千円（応募枚数制限なし）
★構図 名所（海水浴場など含む）旧跡、建造物、橋梁（春夏秋冬、古い作品も可）
★範囲 平市内及石城郡内一円
★大きさ カビネ版（採用写真は別にネガを提供し版権は本社に帰するものとす）
★期間 三月末までに本社に到着したもの
★採用写真は本社ホールで展覧会を開いて発表、優秀作品には別に賞品を贈呈す

信用と傳統を誇る店
あなたに贈る世界の有名品
ブラザーミシン
誠實第一主義
創業大正六年
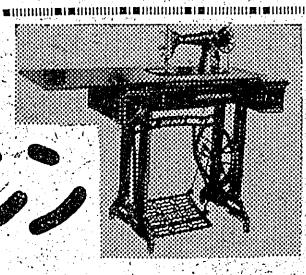
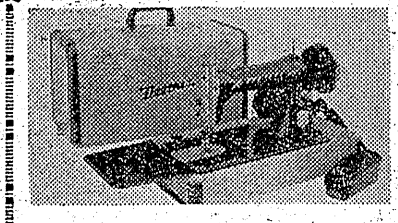
フラザーミシンのお買上ならびに御購入後の御相談については信用ある弊社特約店を御利用下さい 責任をもつて奉仕致します
特約店
石川ミシン商會
平市二丁目 電1232

信頼出来る商品
万年筆は専門店へ
岡萬年筆店
平市中央通電三九九

HITACHI
日立製品陳列即賣御相談ノ店
日立ヨーストル
開館記念主商品特價提供
釜屋 諸橋久太郎商店 電氣部 TEL 631
金物部 9 鉄鋼部 139
会計部 99 セメント部 651
庶務部 999 ガラス

日刊（除月曜）　1カ月金80円（週1回四頁建）定価一部（二頁）3円（四頁）4円　（可認物便郵種三第）　いわき民報　夕刊　昭和27年3月2日　（日曜日）第1772号　（2）

商店街の振興へ 權威ヶ來平實態調べ

県中小企業振興本部、市商工課、商工会議所では平市商店街の実態を調査し自然発生の過程を辿った商店街に組織的な計画的経済性をもたせ商店街の振興策を講ずる商店街診断を三月一日から四日間、モデル町内の才槌小路、三丁目商店街を対象に実施することになった

調査方法はこのモデル商店街に調査表を配り❶商店と非商店との分布状況❷商店の業種別構成❸商店街の立地構成等を把握しこれに基いて平市全体の都市商業は如何に在れば振興出来るかとの結論を生み出すものである

今度の調査では経営内容面までの調査には至らないが漸次同面までの調査に発展する様になる、調査には同振興本部から菊地主事、東京府商工指導所商業部次長赤羽幸雄氏ら権威者が来平担当している

早くも狭き門

一日現在 高校受験者

調査本社

二十七年度高等学校入学試験は来る二十二日全県下一斉に実施されるが、今年もまた試験地獄は解消されず狭き門を目指す受験生達の小さな胸をなやませている、以下は本社調査による郡内各高校の一日現在応募者概数である、カッコ内は募集定員

全日制▼磐高、四八一名（四〇〇名）▼磐女、五四三（四〇〇）▼湯本高、二五二（普二〇〇、商四〇、家五〇）▼小名浜高、二五二（普一五〇、商五〇）▼磐農高、一四四（普一〇〇、農一〇〇）▼平工高、四二七（機八〇、電一〇〇、採五〇、土五〇）▼平商高、四一七（二五〇）▼小名浜水産高、五〇（電別三〇、製造四五、漁労四五）▼四倉高、八七（普一〇〇、家五〇）▼内郷高、七〇（一〇〇）▼各種学校、二五▼県外希望、三〇

尚願書締切日までには各校共志願

防火へ積極的

小名濱 あすから豫防週間

大火撲滅火災予防運動週間は一日より八日まで全国一斉に展開されるが、これに呼応、小名浜町、同消防署、同消防団ではこの期間中の行事を二十八日次の通り決定した

▼二日、ポスター、立看板、横断幕垂板による防火宣伝、隣接町村との防火相互の応援協定並に防火宣伝行進の打合せ会▼三日一般家庭の火元査察、水利、防火槽の検査▼四日、町内及び隣接町村の火災予防啓蒙宣伝（消防ポンプ車）行進＝小名浜、泉鹿島、江名、磐間、日本水素参加の予定▼五日、学校、病医院興行場などの消防設備の検査▼六日、建築業者との懇談会▼七日、消防記念日、模擬火災訓練（午前中）水利不便地域（同町大字金成、林城）の模擬火災訓練（午後）▼八日、消防施設及び消防機械器具の再点検、整備並に防火計画策定打合せ会

なおこの期間中は特に分団員の予防査察班を編成、毎日各家庭の火元検査を行うと共に紙芝居に依つて学校児童に防火思想の普及徹底を図る

職員給妥結

四割値上げで

日鉱労連では二十九日午後零時半から労働会館に常任斗争委員会を開き、モデルケースの大日本刀平工場地工事に着手することになった五〇）▼内郷高、七〇（一〇〇）▼各種学校、二五▼県外希望、三〇

尚願書締切日までには各校共志願

湯本高講堂

地鎮祭擧行

湯本町では一日午前九時から湯本商校講堂（総工費一千万円二百十五坪）の地鎮祭を挙行、十日から整地工事に着手することになった

お酒値上

今日から實施

平税務署では二十九日酒類販売価格の改訂の改訂値を次の通り発表三月一日から実施することになった並均四%の値上りである、なお料理店、飲食店等の販売価格は追つて発表される見込み（単位円、カッコ内は値上り分、ビン付）

清酒▼特級一・〇九〇（六二）一級八五（五二）▼二級五六（三二）合成清酒▼一級五八〇（四）▼二級四五（四）焼酎（甘五度のもの）四二〇（四）麦酒一四七（三）

町制施行 三十周年

四月十日植田で記念式典

植田町では来る四月十日は町制施行三十周年記念日に当るので町を挙げての大祝典を挙げるべく既に議員懇談会を開き記念行事に関し協議近く第二回懇談会を開いてプランを決めるが、式典当日は県知事外郡下市町村の有力者数百名を招待目治功労者及び孝子節婦の表彰各種団体の演芸、植田小唄の懸賞募集と町勢要覧の作成、恒久的記念事業として江畑の町有林地（二十四町歩）に県行造林の実施と同時に完成近き六号国道両側（植田町から金山地内沿道まで）吉野桜（一千本）を植樹し観桜地としての名所にしたい計画である、尚式典予算は最少限度五、六十万円を予定している

ひな祭

鈴木光四郎

例年にない寒の日が続いて春向遠いと感ずる昨今である。然し暦の上では今日から三月に入り希望にみちている。一日も早く春を迎えたいのは私ばかりではないが、三月三日の『ひな祭』を通べてみたい。日本歳事全史を参考にした

三月三日

三月三日に女児のために、ひな人形を飾り菱餅、白酒などを供えて桃の節句とも云うが新暦では桃の節句とは云わないのである。いつの頃から、ひな遊が始まったかについては諸説があるが『古今要覧』には飛鳥井栄雅の三月三日の、ひな遊の歌があるから、後土御門天皇（一四六五年）の頃に行われていた事は事実である。早くても足利中期後（一三六五年）遡れば足利末期（一五六五年）に起り一般の習俗となったのは江戸時代初期（一六一〇年）の事であろう更に平常の玩物であった、ひな遊びが祭にとのようにして変ったかについては『源氏物語』の須磨の巻で三月上巳の日、水辺で人形を流して祓をする所謂よく物の神事と混同したからであると解されている。ひな祭の風俗も時世に従い元禄頃（一六八八年）迄は、ひな段がなく享保以後になつて用いられ人形が立派になつたのは寛延の頃（一七四八年）からと云われる。ひなには夫婦ひな、官女ひな、親王ひな、治郎左衛門ひな、内裏ひなどがある。はじめは盛の上に毛せんを敷いて飾つたが寛永ひな、古今ひなの頃には二段となり明和の頃（一七六四年）にはタンスの上に赤毛せんを敷いて美しく飾り祭の様式をおびて来たのである

調度としては古くは屏風、絵ひつ、鏡台、銚子提、五器、三方膳などを用い絵ひつには柳桜の絵があり草餅や赤飯を入れた

享保以後（一七一六年）には、ひなの格式が上つて神秘の気分は薄えて遊戯が伴うにいたり子供たちも赤飯や白酒をいただくことになつた。江戸後期（一八〇〇年）になつて、ひなは雛の上を装飾することになり左近桜、右近橘、左右大臣、女官、五人ばやしなどになり調度には民衆的な御台所道具家具、せん、蟹籠盆、火鉢、化粧具などが用いられるようになつた

× × ×

石城地方の、ひな祭は多くは旧暦に従うのは他の行事と同じである。私達の子供頃にはたき内裏様や調度などを所狭いまでに飾つたものであるが、最近では小さく手の入つたひなが小規模に飾られている。餅は白餅、赤餅、草餅が供えられ、草を入れるのは露の外雪また雪の昨今には繋がされると共に春遅の感が深いのである。ひな祭によせて私の春待つ心を描いた次第である

（二十七年三月一日）

× × ×

三月に入ると各学校の卒業式が行われ新入生を迎える準備にかゝり希望にみちた年である。今年は日本が独立する年であるの日本の将来を予想するように暖冬異変どころか、正に寒冬異変で二人は相抱く、蓄音中川信夫新東宝歌謡篇、同時上映**おしどり道中**日活時代劇監督マキノ正博、片岡、志村、原、村田ら主演（一一五日民劇）

隊長ブリーバ 老武将ブリーバは長男オスタップと次男アンドレの帰郷をまつて征年の戦を再開城をかこむ、城主の娘マリナは恋人アンドレの姿をみて使いを出す、アンドレは一隊を率いて入城父兄と相まみえる、最後の一戦アンドレは戦死、間もなく援軍がきてブリーバは傷つきオスタップは捕えられる長男死刑の報に父は奇計をもつて救出自らは致命傷をうける、コザックの一隊が館を伏せて哀傷の歌を唄うが隊長は勇壮な行進曲を合唱させる、仏GGヒルム、アリー・ホール主演、同時上映**アシコール娘 母は嘆かず**（六―十日三本立民劇）

阿波の狸屋敷 狸隊桃源の首領善長（堀）は併呑の入道に家宝と許婚八沙（日高）を奪われついで領地をねらわれる、善長は腹心の岩松（アチャコ）をつれて併呑へ行くが入道の娘なぎさ姫（沢村）は善長に一目ぼれ、入道も野望をあきらめる、入道が瀕死の床に遺言が発表になるが世嗣は善長に定めてあるので一戦争、正邪入乱れての乱戦、なぎさ姫の神通力で双方平和を謳歌善長となぎさ姫は結婚双方の首領となる、監督佐伯幸三郎もの（二十九―六日世界館）

若人の誓い 姉香苗（津島）の恋人早川（高橋）は拳斗試合で三谷（鶴田）に倒され死亡、妹千草（桂木）は三谷にせまる、彼は拳斗をやめ香苗姉妹の生活を面倒みる、悠子（藤田）は姉妹と母ちがいの姉妹だが一家の援助を断るので三谷は八百長試合に出場十五万の金を貰い姉妹に送る、試合に出た三谷は非志がわき相手を倒し一味から傷つけられるが女三人の看護で危機を脱し枕頭で三人は抱き合い和合監督岩間鶴夫、同時上映**帯とけ佛法** 右門捕物帖、原作佐々本咲津三、橋成山中、脚色、三村、監督安田公義演寛寿郎エノケン、野上千鶴子、市川小太夫主演（二十九日―六日二本立平館）

サンセット大通り

空前絶後の思切た企劃

グロリア・スワンソンのカム・バック

ギリスは仕事がなく月賦自動車も取上げられそうになつてある邸にかくれるがそこは無声映画時代の大スターノーマの家、昔の夢を追う彼女は彼を尚給で囲う、ギリスは昔友人などに会い旧友を暖め恋人も出来るがノーマの変体的な愛の為とり事なり廿年の夢を破ろうとするが彼女に射殺される警察に引かれるノーマは撮影と思い往年の名監督で彼女の最初の夫であつた召使が目に涙で送る、パ社作品監督B、ウイルダーW・ホールデン、Gスワンソンほかセシル・B・デミルなど有名人自演（一一五日聚楽館）☆

アニーよ銃をとれ ショウ一座の射撃の名手フランクはアニーという少女の出現で敗北、たがアニーは恋に負けて一座に加わる二人の恋はパートナーとしてと進展アニーがスターとなりフランクは失意のまゝ別なショウに移る士人の酋長の娘になつたアニーは再びショウと共に欧州に渡り成功帰米して二人は再会するが不和となり射撃で争うがアニーの銃は故意にこわされて争に負けるが恋に勝つ、MGM作品ベティ・ハットン、ハワード・キール主演総天色聲劇（六―十日聚楽館）

哀愁の夜 レヴユウ歌手のマヤ（蟇路）と田鶯子（折原）は劇団をやめ田鶯子は愛する男との生活に走りアヤは流行歌手を志望して失敗、失意のマヤを見知らぬ男がなぐさめる、田鶯子の男津々木（二本柳）は暗黒街の紳士でマヤに声をかけた男で衝突（村田）という悪い女がついている、東洋劇場に出演のマヤは好評で二人に招待状を出すが二人は高飛びをする日、津々木は鶯子に射たれ傷ついた身で劇場へくるが刑事にひかれ哀しみを堪えてマヤは歌う、監督杉江敏男東宝映画同時上映**赤道祭** 火野葦平原作佐伯清監督の海洋もの（六―七日二本立ひかり座）

さすらいの旅路 美津子（若山）の恋人亮一（龍崎）は塚本（田崎）と一緒にながしをしているが美津子の努力でレコード会社の準専属となり歌姫ゆかり（暁）とコンビで売出し美津子は先意のまゝ去る、塚本も思告をして去り亮一はゆかりとたゞれた日を送りやがてゆかりと別れ刃傷沙汰を起す、塚本は再び現れ昔なつかしい日劇即で待つ時美津子が現れ

看護婦募集
産婦人科 放射線科 久保田産婦人科医院
院長 久保田真一
副院長 久保田真一
助産婦 久保田イネ
小名浜町横町電二三
【看護婦募集】

時計は ホーシ 平・中央通 電一三六

江戸前壽司 割烹 小料理 和洋食 そば
奈加や 平・搦槌小路・電395
◇明るく衛生的で手軽く安い
◇出前は多少に拘らず迅速にお届けします

今が底値 またとない買時
期日 三月二日より
冬物 大見切市
蘭慢たる花に魁け…
春の服地陳列
川又の良心サービス!!
どの品も・この品も 逸品揃い
川又 平・白銀町 電523番
衣料相談

特製 中華そば 出前迅速 ブラジル

胃腸科 外科 泌尿器科 眞木醫院
平市南町（公会堂通）電話一一九五番
眞木光邦

店舗住宅の板ガラスは 磐城板硝子株式会社 吉村

お祝に！記念に！ エリオット万年筆 平市才槌小路313 魁文堂

ガス 靴製造販売 靴 手學生 高級 平市銀座通 電1104

靴専門店 一菊

平市大通り三丁目角 蓄楽の店 高野文化堂（酒類販売部）

寒い朝でもいつ何時でもお食事の出来る店 ミヤタ食堂 電話一三六九

時計 眼鏡 山崎時計店 平5電991

磐高晴の卒業式

懐かしの母校が一日も早く再建するようにと祈る卒業式＝磐城高校

第四回卒業式は一日午前十時から平市公会堂で行われた、今日晴れて巣立つ卒業生は四百三十七名、或は進学、或は就職と各人各様に歩み方は違うが卒業証書を手にし再建途上の母校の完成の一日も早からんことを祈りながらも去って行く後姿には力強さが感じられたなお受賞者は次の通り

▼優等賞（三十五名）猪狩和夫、国定英彦、猪狩邦太郎、大倉茂直、高木茂、安斎二郎、加沢糖二、小林進、藤田道明、北郷悦辰、渡辺俊一、佐藤健一、田中康郎、相川欽也、篠原照彦、玉木陥夫、山田孝雄、渡辺修、小沼十治、鈴木理夫、鈴木茂、戸村昭夫、錦昔、根本容三郎、幕内貞生、御代博、山崎英雄、北郷有、佐藤幸吉、永山正剛、長谷川一、本間健光、飯村透、関場弘道、吉田隆吉

▼六カ年精勤賞　中村功ほか三十一名▼三カ年精勤賞、久野秀雄ほか三十五名▼HR止副委員長六カ年勤続賞、佐藤幸吉、飯村透▼同三カ年勤続賞、猪狩和夫、篠原照彦、長谷川一▼生徒会功労賞、山田孝雄（会長）三佐藤勉（副会長）伊関三郎（書記長）根本容三郎（方部会委員長）飯村透（クラブ委員会長）▼クラブ賞松本恒雄ほか八十七名（写真は卒業式）

自轉車十台、米十二俵
三人組で盗み平地區署へ

平地区管では一日好間村北好間字椎木平無職菅原勇(二七)同土工松本清次(三三)同無職平間周司(三三)の三名を大掛りな自転車、精米専門窃盗の疑いで身柄送検した、同人等は共謀して好間、笠鞠、赤井などの農家を狙い自転車十台（十二万円相当）精米十二俵（四万六千円相当）を盗み廻っていたもので、他に余罪相当ある見込み

接待費に使う
横領した鷺校長陳述

昨報＝公文書偽造行使並に詐欺容疑で湯本地区管に逮捕された磐城村長倉小学校々長鷺邉(五二)は一日身柄送検された、公金の使途について中村検事の取調べに対し『金額は約五万六千円位で行政方面の視察に来た時の接待費に流用した』と自供している、身柄は余罪追求のため湯本地区管に引き続き留置されている、なお学年末のため同校では事務に支障を来すというので一日午後に父兄が六組弁護人と同道で身柄釈放を申村検事に陳情した

長倉校長代理
土屋教諭

昨報＝磐城村長倉小学校の公金横領事件につき教組石城支部では二十九日書記長平沢一郎氏を同校に派遣実情を調査すると共に教育を守る立場から校長、教務主任代理（教務主任は病気長期欠勤中）など主脳部を失った同校の今後の経営対策について協議した、一方教委石城出張所では事件の顛末を教委事務局に報告すると共に同校土屋文子教諭(四〇)を校長代理として今後の学校経営に当らせる様処置した

傷害
小名浜地区管では同町住吉西沖四九農業高畝良和(二)を二十八日傷害容疑で検挙した

高畝は昨年十二月十三日午後八時ごろ同町島地内の道路上で同町島一二八七工小泉清次さんと些細なことで喧嘩となり出刃包丁で小泉さんの左顔面を切りつけ全治一週間の傷害を加えた疑いによるもの

女攫ぎ屋殺し擧る
矢吹町の表具師高野四郎

去る廿六日払暁平市新町ガード下で相馬郡鹿島町のカツギ屋中川セン(五九)を殺した犯人は西白河郡矢吹町字中畑甲道下の表具師高野四郎(四〇)と判明、自宅に潜伏中を廿九日逮捕、一日朝平市管に連行した、同人は平駅で被害者を連れ出し一斗七升を強奪した上絞殺したもので、その米を勿来町某家に売却したものでその米を包んだ風呂敷が某家より勿ぬ証拠としてあがり、犯人も兇行の一切を自供した

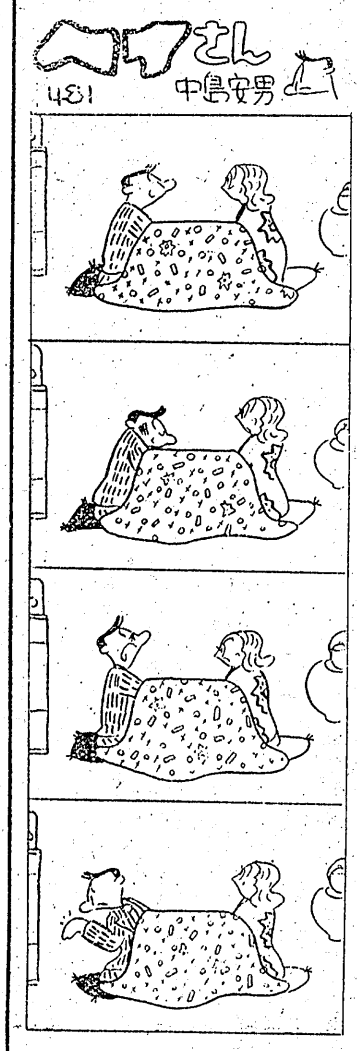

供米約三百石分
未拂いで騒ぐ
植田で被害者百余名

植田町字小浜、岩間、佐爾の農民約百余名（推定）は供出米の代金を未だに支払われず横領されたと目下問題となっている、従来右三字の農民の供米は同町字岩間の精米所鈴木寿氏(五〇)の倉庫に納入保管し、鈴木氏は管理人として保管しその数量を県に報告、県はその代金を金券をもって常陽銀行支店に交付し、銀行は入庫票によって農民代表の前記鈴木氏に支払ったのであるが、廿五年度の管理米は叺状なかったが廿六年度約三百石、この代金約二百万円が来だに農民の手に渡らぬので騒ぎ始めたものである、右について被害者の一人である同町会議員副議長樋田善三郎氏(五九)は左の如く語る

供出者は各々通帳を持っており供出代金は銀行から領収することになっているが、直接銀行では払表者である鈴木寿氏に支払っているらしい、この点不可解である

常陽銀行当局談＝代金は委任状によって代表者の鈴木氏に支払って居り銀行の手落はない

なお当の代表者鈴木寿氏は留守勝ちで面接出来ず農民らは手を焼いている

浴場荒し三人組擧る

湯本地区管では二十六日から常磐炭鉱八仙共同浴場荒しの常習犯同町下浅貝九〇無職前川茂(三)同無職佐久間昭一(三)同無職大沼政一(四)の三名を去る廿九日窃盗容疑で逮捕した、三名は共謀で昨年十二月二日から二月六日までの間に前後六回に亘り脱衣箱の中から衣類十六点合計二万七千円相当を盗んだもの、被害者次の通り

▼八仙三八無職三浦進さん(二)ズボンほか三点▼同機電係須島敏雄さん(二)シャツほか二点▼同採炭夫上遠野昭二さん(四)ズボンほか三点▼同採炭夫松川正二さん(二)ズボンほか一点▼同採炭夫相本義雄さん(三)毛糸袴下一点▼同官塾学校生徒新田利光さん(二)背広三組

尚同町下浅貝九〇無職熊谷茂雄(三四)も三人と共謀で同町丸屋洋品店から紺サージ服地三十ヤール三千円相当を盗んだことが判り同日検挙された

捕えた人を泥棒が殴る
強盗傷人で送致

内郷地区管では平地区管からの手配で二十九日午後七時半ごろ内郷町宮字滝無職斎藤貫一(三)を強盗傷人の疑いで逮捕、同日身柄を平地区管に移送した、斎藤は去る二十八日午後六時半ごろ好間村上好間吉河炭鉱採炭機械工場から鉛塊十六貫（一万円相当）を盗み自転車につけて逃走しようとしたところを同鉱労務係伊藤春治さん(五九)に発見され捕まったが、手錠で伊藤さんの顔面を殴り全治二週間の傷害を負わせて逃走したもの、其の際自転車とかぶっていた国防色登山帽を現場に遺して行ったことから足がついたものである

五十萬圓
横領で擧る

青森県板柳地区管からリンゴ代五十万円を横領した廉で手配中の青森県生れ元税務署員伊藤春(三四)は二十九日磐崎村白鳥鉱泉春木旅館に潜伏中を湯本地区管員に逮捕され身柄を板柳地区管に移送された

德洋丸に賊

小名浜町築町四小野金太郎さん所有アグリ船第二徳洋丸（一九トン）は二十六日午後六時半ごろ同港魚市場前に繋留中、船内から乗組員の高橋政光さん(九)の背広上衣一、純毛セーター一、ズボン一、ゴム前掛け一（五千円相当）同宮城政雄さん(九)のゴムズボン一、ズボン一（三千円相当）同木村友喜さん(三)のゴム前掛け一（五百円相当）同遠藤雨さん(三)のゴムズボン一（一千円相当）をそれぞれ盗まれ二十九日小名浜海上保安部に届出た

酒類値上げ
お知らせ

三月一日より酒類の販売価格は左の通りのビン付価格に値上げとなりますから御了承おき願います

平酒類小賣商組合

◆清酒
▽特級　一〇九〇圓
▽一級　八七五〃
▽二級　五六五〃
◆合成酒
▽一級　五八〇圓
▽二級　四五五〃
◆燒チユウ（二十五度）四二〇圓
◆ビール　一四七圓

電話一四一七番
開通致しました ご利用下さい
平市旧城跡二〇
新設
味噌醤油　食料品
雑貨　たばこ　塩
学用品　木炭　薪
猪狩商店

量荷大入
新柄春物
スプリング
純毛服地
既製服
ズボン各種
皮カバン
（御注文は迅速調製いたします）
勉強と評判の店
鈴木勘氏商店
平市三丁目平和通り（電七三二）

開店披露
今般東京都國分商店の斡旋により各地の優良味噌醤油を當店が取扱うことになりました
㊎の信州天然味噌
醤油は四國徳島加賀屋菊印
栃木縣佐野金子醸造の金山
大量入荷致しました何卒御試食の上御批判願います
信州味噌二貫匁御買上げの方にカエテ印又は天下一印醤油一升進呈致します、但し容器御持参の事
醤油は宣伝中御価で特売致します
期間 三月一日より三日まで
平市新川町六（電六九七）
大一本店

女店員募集
委細面談
ブラジル

新學期
通学服賣出し
応　型　服　750円より
童　ラー服　650円〃
学セー服　700円〃
中　制　服　900円〃
高　学　服
細ギャバ　1700円〃
黒サージ　3000円〃
各学校の制服ボタン取揃えてございます

かや
平三二〇三番

父村上松太郎儀老衰の為二月二十五日午後七時八十七才にて死去致しました　葬に生前の御交誼を深謝し謹んでお知らせ致します
追つて葬儀は天理教祭にて三月五日午後二時自宅出棺良善寺に埋葬致します
昭和二十七年三月一日
平市仲間町四〇（郵便局）
喪主　村上善松
親戚総代　村上曾作
県中小企業振興本部　村上光平
平仲間町郵便局長　村上光政

日曜女性

（13）

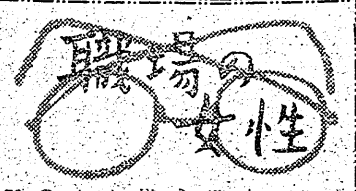

父帰る日を一日千秋

石炭事務所の山崎千枝子さん

『お嫁さんに貰うならあの様な方を』と年輩の人や同僚から好感をもたれて職員組合の副婦人部長に推されている平石炭事務所総務課の山崎千枝子さん(三)は年の割合には仲々しっかりした親思いの娘さんだ同局の誕生当時から勤めて丸四年、この間、斎藤局長時代には局長付きの世話係として五十名に近い女性群から抜てきされ裏面目で緊張で親切、そして常に明るい態度は山から来る客の好評を受けている平女高卒、父は中共地区に抑留の身で十枝子さんは弟と二人で働き一家六人を養い父帰る日まで立派に守り通そうとしている、健康で身長も五尺二寸、卓球は女性のうちでは一番強く趣味は読書、生花とあるが『へたの横好きで何んでも好きなのよー』とおっしゃる、映画は『めし』『麦秋』など長かったというが

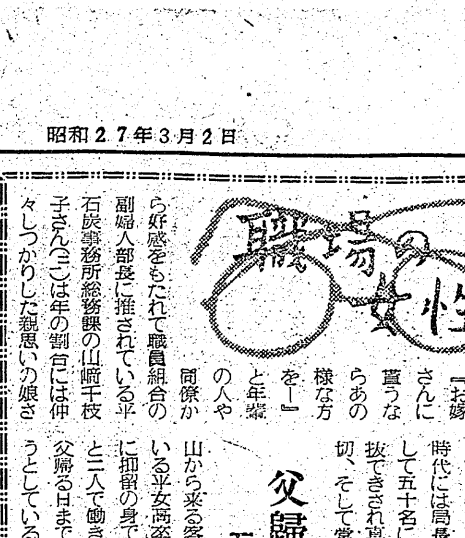

進學試験に魁けて 校長試験を行う

興味もある試問の内容

大学、商校などの進学試験にさきがけて県教委の浜通り地区新任用校長面接選考は去る二十七日午前九時から富岡中で行われ、未来の校長を夢見る浜三郡からの志願者百九名が真剣に受験した、面接問題次の通り

▼第一問 ❶現校長と氏名をおっしゃって下さい❷小中学校の中何れを希望しますか❸附近の学校でも差支えありませんか❹その理由をのべて下さい▼第二問❶あなたの学校では教員研究はどんな風にしてやっていますか❷特に若い経験の浅い先生や助教の先生方が多いと思いますがこれに対し貴方の学校ではどの様に指導助言が行われていますか❸将来あなたが校長になった場合職員研修をどうしたらよいと思いますか

▼第三問 ❶調査をする場合に全教諭のほかどんな方法がありますか❷その方法はどんな場合に適用されますか▼第四問 社会教育法の第二条には社会教育について定義が書いてありますが、これを文字通りでなくて綿密ですからお話し下さい▼第五問 ❶従来の学籍簿は伺と変りましたか❷指導要録はどんな法規に規定されていますか❸これは何年間保存しなければなりませんか

月に五百人が閲覧

湯本町圖書室の利用狀況

湯本町では公民館図書室の独立図書館として発足する計画を進めているが、準備工作として図書の充実を図ることになり、三月上旬予算十五万円で基礎図書の購入を実施することになった、このほどまとまった図書室の利用状況調べによれば各種図書在庫数は総記八九哲学宗教一六一、歴史九〇、社会三一〇、自然科学八五、工学二一産業一八、芸術六三、語学二〇、文学四五三、雑誌三一〇で合計千六百二十冊となっている、現在一カ月平均閲覧は二十七日で延四百九十人の閲覧者があり二十才までの青少年が四百三人、二十一才から既に三十才まで六十六人、三十一才以上二十一人となっており、職業別に見れば中学生小学生二百六十人で教員四人、商校生以上百五十人で教員が一番多く次に各駅売店でも扱って貰うことに決め、レツテル、容器に工夫をこらして商工会が国鉄側と交渉すべく商工会が国鉄側と交渉す

小名濱のみやげ品

驛賣りする事に決定

小名浜商工会では二十八日午後一時ごろ石城郡七浜名産小名浜みやげ品研究会の発起人会を開いたが参集者が少なかったので追って発起人会を開くことに決定、とりあえず磐城七浜の名産品としてサンマのミリン干とカバヤキを平駅並びに泉駅の立売りで販売をすると

榮養指導者 優秀者表彰

平保健所主催の栄養指導者養成講習会は一月末日から毎週月曜日に五回にわたり平保健所会議室で行ったが、二十八日次の十二名を成績優秀者として賞状が贈られた

▼川前村 西山キヨ、渡辺英子▼大浦村 岡田不二子 坂本忠子▼猪狩ミネ、賀沢冷子 岡田知子▼草野村 新妻照、川名寿和、小島幾八子、松本きよ▼好間村 根内よね

湯本町の青年學級

八、九の兩日夜開く

▼八日新しい刑法（湯本地区青年学級）▼九日音楽の鑑賞に就いて（湯本高校教諭若松長嘗家徳寿氏）▼九日音楽の鑑賞に就いて（湯本高校教諭若松紀志子氏）

八時間睡眠をとれ

受験生を持つ親たちに警告

大学、商校などの入学試験や三月期末の卒業試験を目前に控えて中学、高校生の勉強ぶりは猛烈を極め自然睡眠不足になり勝ちだが、この受験期における健康と栄養に少なくとも八時間は眠る、これをついて常磐炭鉱湯本病院長宗像医師は『勉強は何より大切だがそれになつて病気になつたり、青春をむと共に健康を忘れないで欲しい、しばし慢性病や結核の原因を作それには栄養物をとることが必要だ、暗くなるまで勉強して腹がすいたからと無暗に食べることはいけない、栄養物は一度に大量を採つており、低調な読書状況を示している、一般の要望として夜間開室の声が大きい、尚閲覧図書数は凝らして商工会が国鉄側と交渉す

いわき俳壇

みさき俳句會

渡辺何鳴選

【A】

凍解けの土ふみあらしむつき干す 近藤

放尿のかじかむ背を夜汽車過ぐ 凡洋子

宵染山脈越え駅より吹雪き居り 微青子

【B】

木々光り凍解ける地の影やはらぐ 長畔子

やつれみて子の手の玩具ふるえをり 猴水

やつれめばそろばんの珠心無し 小林

凍解けの庭に下り来てくしやみ止まず 微青子

凍解けや操車場は湯気、光、音 凡洋子

遮断機にやつれむ夜汽車早く行けよ 微青子

【C】

炉に父と黙して座すや鶫のえ者ゆ 天窓の空に雪あり眠られず 鳴々子

凍解けや流泥に近き身となりぬ 凡洋子

厨べのかじかび妻をいとほしむ 近藤

かじかみて箸十度の報をきく 蟲生

ネオン映く寒夜の新聞売り淋し 夢迷

【選者吟】

凍解けを幕ねあぐみて職を得ず 津吐夢

野の凍の解けて天つ日がよりやつれんで白粱のスベルと、のはす

乳ぜの泣く子の小さき手のやつれめる

堅氷に鯉とざされて身じろがず

風塵を浮べて池の氷解く

凍解けの霞地のかまど火たきつける 美紀

やつれみて妻は小さくなりにけり 美紀

小きざみに保母と行く苔子やつれみつ

かじかみて小包の解きされず 御代

しきりなる雪を見やりつ譯終る 御代

凍解けやかわやに近き空き畑 微青子

夕霧のたゆたふ村の凍解くる 微青子

凍解けを引越しの車押して行けり 長畔子

凍解けや日輪低く空をめぐる 長畔子

凍解けや轍固いてバス発てり 白汀

寒きびし金魚の鉢を廊間へ持つ 白汀

凍解けや妻を想ひて歩を停む 夢迷

やつれむ手振りて見送る子を想ふ 津吐夢

凍解けの庭へみかんの皮を掃く 夢迷

やつれみて孤児なりわいの靴みがく 夢迷

凍解けの残照白く児等遊ぶ 夢迷

やつれむ手節骨の太さ火に透す 夢迷

とりかふと心までやつれむなゆめ浮浪児よ 夢迷

再軍備ストーブ談義に終るべきや 凡澄

なぜこんなに濃いのか

田牛乳

二月の平均脂肪率 三・五%以上

牛乳の濃度の表し方は一般に脂肪率で表します、なぜならば牛乳の場合脂肪以外の固形分の含有量は脂肪の含有量に比例するからです、所で厚生省令では牛乳の脂肪率は三・〇%以上と云う事になつて居りますが、我国では従来牛乳を多量に出す事だけを考えて牛乳の濃度は第二とされていました、その為今でもこの厚生省令の規格に合う牛乳は少く二・五%から二・八%位の牛乳が大手を振つて売られて居る状態です、商田牛乳は早くからこの点に着眼し乳牛の改良方針を脂肪率の向上即ち濃い牛乳を出す牛を増やすことに主力をそゝぎ、また生産酪農家に対しては専任技術者を巡回させて飼養管理の改善による乳質の向上を計る様指導してゐました、その結果本年二月の平均脂肪率は三・五%を突破して厚生省令による特別牛乳の規格三・四%をはるかに越す良い牛乳が生産され、東北一を誇る工場設備と相まつて本当に安心して御愛用していただける牛乳を皆様の御手許まで御とゞけ出来る様になりました

明るい社交室 三久

輸出額50000合全国第一位 使うほど 縫いよく 調子よい 月賦販賣 12回払
ダイヤモンドミシン
特約代理店 草野ミシン商會 平市南町 電960

外科 整形外科 産婦人科 胃腸科 【勞災保険指定醫】
入院随意 永井醫院 植田町本町43 電47

預金と無尽
株式会社 相互銀行 大東銀行 平市大町 電110378

婦人服と紳士服地生
御注文は技術本位に御調整
平市銀座通 電265
マルエ

靴
品質と技術を誇る當店へ…
三井百貨店 平三 電284

中華そば 三金館

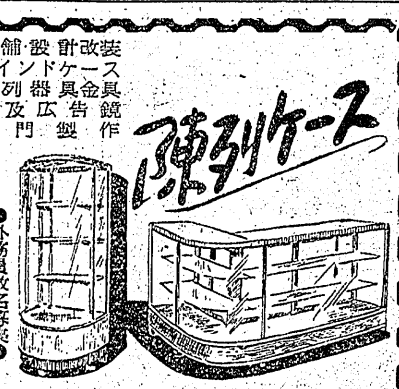
陳列ケース
店舗改装 設計 ウインドケース 陳列器具 金具 鏡 広告 及 門 製作 専
●外務員数名募集●
平市長橋町電689
吉村ガラス商工

朝夕の一パイは 胃腸の働きを活発にし 疲労の回復を早める保健酒
まむし 人参 サフラン 強精 つよみ精
適應症 滋養強壮病後回復貧血 疲労回復血行不良胃腸衰弱 五〇〇cc四〇〇円
あこう藥局 平市田町銀座 電44