夕刊
いわき民報
発行所
平市田町 電381 1222
いわき民報社
編集兼印刷発行人 田原登

華やかに〝選炭祭〟
九日から表彰やのど自慢など

平石炭事務所、東部石炭協会等共催で第一回常磐・磐田『選炭祭』が選炭技術の向上と一般に品質管理の重要性を高めるため四月九、十、十一の三日間次の盛り山の行事で実施される

▼優良選炭従業員、発明、考案等の技術表彰、選炭祭記念のど自慢大会（十一日午前十時から▼記念講演会、東北大工学博士和出正美教授ほか（九、十の予定）▼『ミス選炭』を選びミス選炭（一名）には千円、準ミス選炭（二名）には五百円の賞金副賞を贈る▼論文、標語、ポスターを募集する、論文は締切四月二十日迄発表五月一日、賞金一等三千円、二等千五百円、三等千円（各一名）標語は締切四月五日迄発表十一日、一等千円、二等七百円三等三百円ポスターは新聞紙大で配色自由、締切、発表、賞金は標語と同じ、いずれも選炭技術の向上に関するものであれば自由とある

〝猫〟る〝海〟る 春を告げる

春の喜びを漁村の人達に告げるかの様にいま小名浜では数百羽のかもめが港の上空を乱舞、愛嬌をふりまいている此かもめはギャン、ギャンと子猫ネコの様な鳴声をたてるので『ウミネコ』と呼ばれ港内外の海面に翼を休めてふわりふわりと浮んでいる、三千ノ堰頭の魚組にむらがるかもめも漁師が通るたびにわッと高く乱舞する、春風に乗って漁船のマストに高く低く、また春の丘の上空をスイスイと飛ぶかもめ、鳴声も忙しく港町の情緒を一層深める、もう海は『ウミネコ』の前奏曲で春の気分が横溢している

井一名を表彰
一日農業改良推進大會開く

石城地方農業改良推進大会は来月一日午前十時から平市公会堂で開かれるがこの席上、二十六年度石城地方各種品評会で入賞した次の三十一名を表彰する

◇苗代の部▼一等会川一（平）佐藤弥（三阪）▼二等荒川澄（錦）佐川喜彦（山田）志賀伝一（平）▼三等馬目久治（江名）竹原太津弥（小名浜）吉田貞扶（三阪）松崎澄（永戸）植口雪三郎（植田）志賀善一（錦）高木晴（好間）

◇大豆の部▼一等佐藤伝一（川前）▼二等鈴木健介（商人）▼三等志賀善吉（商人）

◇水稲増收の部▼一等椎本総治（好間）▼二等渡辺新（草野）高木正明（植田）佐藤嘉信（小名浜）▼三等鈴木茂平（磐崎）吉市喜作（草野）高木守（植田）阿部光好（豊間）鈴木長教（鹿島）大友美江（渡辺）

宮で發會式

ボーイスカウト準備隊は内郷町宮ボーイスカウト準備隊は昨年十一月発足以来訓練を行って来たが来る十日午後一時から宮保育所に石城第六隊結成式を挙行する、役員は育成会々長草野与平、隊委員長小三郎、隊長鈴木堅二の諸氏

下條元總裁講演會開く

一日市公會堂

平商工会議所主催市役所後援で来る四月一日午後二時から公会堂で本間で元貴族局総裁文部大臣、現郡山短期大学々長下条康麿氏を招き〝戦後における国際情勢〟と題して講演会を開く、多数来聴を希望している

鮫川堰總代選擧日決る

小名浜町の適管委会は二十四日午前九時から町長室で開き鮫川堰土地改良区総代（三十七名）の選挙を四月十五日午前八時から午後五時まで同町第二、三谷小学校で行うことを決定した

磐崎村會

磐崎村予算村会は二十七日開き二十七年度当初予算五千七百四十五万三千百六十七円二十六年度追加更正予算三千八百九十三万四千六百二十七円（追加分七十六万二千九百円）のほか磐崎小校新築（七百三十万円）山王作農道工事（十三万円）藤原水道施設工事（五十万円）中学校水道施設設計一部変更などに就き審議した、新規事業は

▼溜池井堰水路復旧工事費二千三百五十万円▼道路橋梁費四十五万円▼道路維持修理費三十万円▼児童遊園地施設費三十万円▼磐崎小校新設費七百三十万円

無緣佛を供養

平市福祉事務所では彼岸にちなみ市内の無縁仏を供養するため二十四日午後四時半から古殿治町良善寺に千葉課長ら所員一行が供物をそなえ冥福を祈った

補給金交付
九農協組に

石城郡の農業協同組合再編整備法該当の九カ組合では二十六年度の一・四、二・四半期及び固定化利子補給金が二十五日交付された、

愈よ快進丸を引上げ

東北海運局小名浜支局では東京都日本橋区小舟町金子商店海運部＝代表社員、金子貞治氏＝から申請のあった小名浜港の西側日本水深会社から約五百米沖の海岸に沈没している貨物船第八快進丸（九二五ノ）の解撤作業を二十六日許可また三・四、四・四半期分補助金は三月末までに交付される筈、交付金額は次の通り、単位は円

三等▼一等佐藤伝一（川前）▼二等鈴木健介（商人）▼三等志賀善吉（高久）

◇水稲増收の部▼一等椎本総治（好間）▼二等渡辺新（草野）高木正明（植田）佐藤嘉信（小名浜）▼三等鈴木茂平（磐崎）吉市喜作（草野）高木守（植田）阿部光好（豊間）鈴木長教（鹿島）大友美江（渡辺）

◇堆肥の部▼一等木田修技（好間）▼二等小張麟太郎（勿来）▼三等安島善一郎（勿来）▼四等山野辺清（小名浜）▼五等甲高武夫（勿来）▼六等吉成岩雄（勿来）

宮で發會式

ボーイスカウト準備隊は内郷町宮ボーイスカウト準備隊は昨年十一月発足以来訓練を行って来たが来る十日午後一時から宮保育所に石城第六隊結成式を挙行する、役員は育成会々長草野与平、隊委員長小三郎、隊長鈴木堅二の諸氏

下條元總裁講演會開く

一日市公會堂

平商工会議所主催市役所後援で来る四月一日午後二時から公会堂で本間で元貴族局総裁文部大臣、現郡山短期大学々長下条康麿氏を招き〝戦後における国際情勢〟と題して講演会を開く、多数来聴を希望している

鮫川堰總代選擧日決る

小名浜町の適管委会は二十四日午前九時から町長室で開き鮫川堰土地改良区総代（三十七名）の選挙を四月十五日午前八時から午後五時まで同町第二、三谷小学校で行うことを決定した

磐崎村會

磐崎村予算村会は二十七日開き二十七年度当初予算五千七百四十五万三千百六十七円二十六年度追加更正予算三千八百九十三万四千六百二十七円（追加分七十六万二千九百円）のほか磐崎小校新築（七百三十万円）山王作農道工事（十三万円）藤原水道施設工事（五十万円）中学校水道施設設計一部変更などに就き審議した、新規事業は

▼溜池井堰水路復旧工事費二千三百五十万円▼道路橋梁費四十五万円▼道路維持修理費三十万円▼児童遊園地施設費三十万円▼磐崎小校新設費七百三十万円

保健所設置で町村長打合

植田町では独立保健所の設置に関し来る三十日午前十時より管内各町村長が参集し建設に関する打合会を開く、尚当日県より衛生部長及び医務部長外一名が臨席する

小川村運轉者會

上小川村運転者会の結成式は二十一日同村朝日旅館で開き規約審議した後役員の選出を行った、会員は四十名で役員は次の通り

▼会長松本光晴▼副会長草野長光▼幹事草野光也、兼本弘、大橋時宗、草野光邦▼会計大平芳一、横山安司

三割整理の小型底曳
龍頭蛇尾に終らぬよう警戒

解說

昨年末から懸案中の小型底曳船に関する本県調整規則も農林省とともに三月十日に施行された、本県の本年度の枠付は三百四十九隻だが、五年後にはその三割が整理を予定されている、との小型底曳は戦後の漁業秩序びんらんに乗じ飛躍的膨脹になり遂に漁村経済の一部分を占めてしまったことは否定出来ない事実でありその調整には相当な波乱が予想される、しかし本県調整規則をみて考えさせられることは第一に当初の県当局の方針は相当厳格なものがあり、また各海区委員会でも重要課題として取上げられたにもかゝわらず、出来たものは気の抜けたおざなりの規則になってしまったということ、第二に既に沿岸小漁船との摩擦を是認していること、第三に終戦後の無秩序状態にもとる危険があることなどの三点で具体的にいうと❻調整規則の重要なポイントである禁止海域について漁調委では当初禁止線を二十尋から三十尋を要望したにも拘らず、十五尋線と大巾に縮小したため、その結果は従来大型底曳船の禁止線四十尋線を道徳的に守って来た十カラ千五ノまでの小型底曳は益々と十五尋まで操業出来るわけだ❷更に工料既とか小女子曳のようなものには禁止区域を適用させず何処でも操業させることにしたが、それらの専門船の少数隻カ数の最高限度を定めてない、その結果県当局に指導要領はあるとしても十五ノまでの船ならば許可さえもらえば工曳と称して何処でも操業出来るわけだ、この二点において問題となり、この規則に不満の意を表明して調整進行を危ぶまれるようであったが施行後のことでもあり『委員会の指示で調整なし得れば』という前提で一応了承したようである、漁業法でいえばこの委員会指示は相当広範囲な権限であるがそれにも限度があり県規則との調和がとれぬ限り漁業調整の根幹は崩れる懸念なきにしもあらずである、いずれにしても弱多湖の定置、小名浜、江名の入漁及び小名浜定置など複雑な問題を円満に解決した石城漁調委の公平な判断を海に生きる漁民はまっているだろう、と同時にこれから問題となる小型底曳の整理についても艦頭舵尾に終らぬように漁調委は充分に監視すべきである

電1382 イメ美容室 平市銀座

昨年の赤痢患者を檢便
實施方注意

平保健所では二十七日に管内各市町村衛生担当者を通じて昨年の赤痢（疫痢）患者に検便を実施するように注意した、これは同所が赤痢発生防止の目的で保菌調査を行う

縣森林組合支部
卅日創立總會

県森林組合技術員連盟石城支部創立総会は三十日午前十時から石城地方事務所会議室で開き支部長一名、副支部長一名、理事三名、監事二名、書記二名を選出する

加工燃料の協組を結成

加工燃料生産者をもってこのほど平加工燃料生産販売協同組合を結成、加工燃料の有利な点を強調普及することになった、役員左の通り理事長近納信義、専務木村久寿理事会計川藤長治、理事宍戸武雄、古市武男、顧問諸橋市長、野崎会頭、勅使河原営林署長

陳列ケース
装具鏡作舗一金告製店ケ具告製改ド器広計イン列及門設ワ陳鏡専
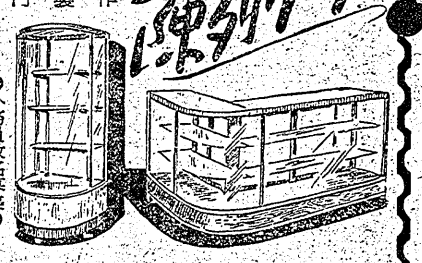
●外務員数名募集●
平市長橋町電689
工商スガラス村吉

平専門店會が生まれました
毎度御引立有難く御禮申上げます
このたび下記店舗結束いたしまして益々仕入 販賣などの合理化を圖り少しでもよい品を少しでもお安くお願いいたす念願のもとに平専門店會が發足致しました
御買物は是非専門店會加盟店でお願いいたします

古殿治町
鹽屋
一丁目
武田陶器店
仙台屋呉服店
坂本紙店
二丁目
吉田屋呉服店
大平小間物店
ヤマカ
福多屋
石川ミシン店
中野洋品店
丸高商店
根本時計店
大一屋
堀藥局
古山電氣商會
かみや
叶多商店
坂田金物店
白土陶器店
三丁目
佐川洋服店
なかや
田中カメラ
やまと
太丸や
佐野屋陶器店
丸ほん
永木タンス店
菊一靴店
星野時計店
岡萬年筆店
八百富
田町
富永電氣商會
エビスヤ
誠光堂時計店
ハシモトヤ糸店
あこう藥局
松月堂
あるが家具店
三井分店
マルサ食肉部
石川書店

日刊（除月曜）　1カ月金80円（週1回四頁建）定価一部（二頁）3円（四頁）4円（第三種郵便物認可）　いわき民報　夕刊　昭和27年3月30日（日曜日）第1795号　（2）

追豫など 原案可決

平市定例市會

平市定例市会は二十九日午前十時二十七分開会、提出議案に対し市当局の説明あり二十六年度追加更正予算（百六十八万七百円）二十七年度追加予算（三十八万五千円）二十六年度競輪事業追加更正予算（百五十一万五千二百三十五円）市工事執行条例設定の件など九件を審議、原案通り可決、午後十二時十五分一旦休憩、午後一時開会、二十六年度更正予算、厎民住宅建築事業費起債及び償還方法の件（二百五十万円）都市復興事業費負担金起債及び償還方法の件（百五十万円）など三件を審議原案通り可決した

兩助役辭職

飯野支所長兼助役永山亮太郎神谷支所長兼助役神谷市郎の両氏は二十九日市長に辞職願を提出、同市会に市助役定数条例改正案を提出協議の結果可決、同問題は市当局の機構合理化の現れで今後両支所の能率的な改革が現れる見込み

二十九日の平市三月定例市会は午前中に引続き午後一時二十分再開四百万円の起債を認められたことに依り市税を四百万円減額し、厎民住宅建築費二百五十万円、都市計画事業費百五十万円、計四百万円を起債に求めることに異議なく可決、次いで平市助役定員三名を一名に減ずる条令改正案を上提、伊藤助役から

飯野支所長助役永山亮太郎氏並に神谷支所長助役神谷市郎両氏が辞表を提出されたのを機会に年度末でもあり助役定数三名を一名に改めたい

と説明、これに対し野沢議員『両助役は功成り名を遂げて御勇退されたものではあるが、両氏とも平市と両村合併に大きい功労のあった方々であるから、退職慰労金などについて充分に御考慮願いたい、尚これを機会に両支所の機構を改め、必要に応じて吏員を本庁に吸収し、これに代つて農業技術員などを置く意志無きや』

と質問、伊藤助役は『農村部落に不便をかけない範囲で機構改革を善処したい』と約し、佐藤議員から『単なる経費節約を計る縮少であつては合併された市民を失望させるから、機構改革には充分意を用いられたい』と意見を述べ、小野栄議員は『両助役は功労者であるから今一年位職に止め、それから辞めて貰つてほしい』と定員議員の改正原案に反対した為、採決の結果、原案に反対するものは小野栄、諸橋両氏のみで定員議員の改正案は絶対多数で可決、平市公安委員猪狩庄平氏の任期満了に伴う後任委員に弁護士山野辺義政氏（ヨ）を推薦、満場異議なく同意を与え、本年最終市会は円満裡に閉会した

公安委員に山野邊氏
猪狩氏は任期満了

午後の本会議で猪狩庄平公安委員が任期満了したので後任に才槌小路二四弁護士山野辺義政氏（ヨ）を選任決定した

豫算案を可決
知事に決議文を送附

小名浜町会三日目の二十八日は午前九時より公民館に開き各常任委員長から委員会の経過説明があつたのち二十七年度予算案（七千二百十七万六千八百三十三円を始め十七議案を無修正のまゝ原案通り可決、更に緊急動議として野崎員行氏から『小名浜二十七年度の修築費は五千五百万円を要するのに対し政府の予算額は三千二百万円で不足額二千三百万円については、十八年度の政府予算を見返りに県が立替支出して呉れると大竹知事が言明しているからこれが促進について大竹知事に町会の決議文をおくりたい』と提案理由を説明、満場一致で可決、更に小名川堤のマーケットの借地契約延期の請願を受理、総務委員会に附託、午後二時終了した

幕閉會町濱名小

小名浜町会三日目の二十八日は午前九時より公民館に開き各常任委員長から委員会の経過説明があつたのち二十七年度予算案（七千二百十七万六千八百三十三円を始め十七議案を無修正のまゝ原案通り可決、更に緊急動議として野崎員行氏から『小名浜二十七年度の修築費は五千五百万円を要するのに対し政府の予算額は三千二百万円で不足額二千三百万円については、十八年度の政府予算を見

教員異動

係 關 士 鄉

県教委では二十八日教職員の定期異動の第一次発表を行なつた、今回の異動は近年稀に見る大異動で異動総数は三千五百名を数えそのうち転任は二千四百二十九名で大掛りな配置転換が行われる、また退職は高校長七名を含む約六百名で新採用は四百七十余名となり各所に教育人事刷新の気があふれている、石城郡関係者異動次の通り、カツコ内は旧任地

▼事務局出張所長異動
石城所長、山田喜平（信夫所長）同沼所長、鈴木五郎（常磐小校長）四倉小校長、北原清（岩瀬所長）事務局学校教育課、添田亥之吉（石城所長）同、佐藤新九郎（四倉高校長）

▼高校長退職　小野峰次（平工高）佐藤新九郎（四倉高）島茂（平一中）平工、大野三郎（川俣）四倉、堀越恭平（県指導課）棚倉、松原万（小名浜）小名浜、大竹貞治（本宮）

▼小學校長退職　渡辺三平（四倉）

▼小中校長轉任　平四小、古市克彦（石城出張所人事係主事）平一中、鈴木光四郎

▼高校長異動　郡山女、中平稽古に引揚げた

自菊會に金一封

植田町酒造店故鹿コイさん嗣子の清吉さんは故人の遺志により二十七日末亡人会（白菊会）に金一封を贈つた

諸橋健全財政

執筆者は野澤むさし

常磐毎日紙へ警告す　二十七日附の本紙から三回に亘つて掲載した『諸橋健全財政』と題する記事に対し、二十九日附常磐毎日新聞が論壇で市の佐藤総務部長が執筆した如く非難している。城山山人の仮名を用いて論壇を書いている同社の編集長池田一夫君は玄人の新聞記者だ、あのように大胆な記事を市の一吏員が書けるかどうか常識的に判る筈である。筆者が署名しないのも悪かつたが、あの記事は予算の解説であり、署名する必要もないと考えたが、佐藤総務部長の執筆の如く誤解させたことであろうが佐藤部長には真にお気の毒であつた。読者諸子に改めて筆者の解説であることを御報告申上げ、常毎の池田編集長に誤りを是正するよう警告する。

大野村に大臣賞
あす 供出優良者など表彰

二十六年度の供出優良農家、功労者、優良町村、食糧増産優良農家の県表彰式は三十日福島市公会堂で行うが、石城郡関係は次の通り

◇供米優良村（畚林六臣賞）大野村◇供出優良農家（県表彰）永山カツノ（三阪村）吉田民雄（泉村）◇供出功労者（県表彰）北郷行雄（勿来町）◇優良町村（県表彰）小名浜町◇増産優良農家（県表彰）木田吉平（好間村）蛭田豐（田人村）

六百枚配布

桜まつりの宣伝ポスター六百枚がこの程出来上り平市商工課では早速、宣伝のため各地に配布することになつた、一枚約四十円もするもの（写真はそのポスター）

就勞わく增大を
自勞組要求

二十七日午前十一時半より平自由労組長代理会川良平、武藤弘氏ら五名は平職安所に佐藤所長を訪れ『第一・四半期就労の枠を増大し従来通りの完全就労させよ』と要求したが佐藤所長から『第一・四半期分の就労枠はまだ決まつていない』旨回答され午後零時半ごろ

祝 入學御進級

男児用編上靴……800円より
女児用短靴……500円〃
茶紐付布靴
紅紐付布靴……200円より
紺前ゴム
アサヒ布靴……（一割引）

◎靴の御用意は……
信用ある当店で〃

三井百貨店 靴部
平 三 〃
電284

優勝カップ 本社で贈る
カルタ大會へ

平やよい会、平レクリエーション協会共催、本社後援のカルタ競技大会は廿日午後一時から公会堂で本年度最後の開催となるこれが本年度末人事の内示を行うこれに新しい場を提供したものであつて誠に喜びにたえないところである

顧くば各種団体及び町民大衆が自分の座敷であり自分の台所であるという親しみをもつてこれを十分に活用され生活文化の向上に努められるよう期待して止まないものである

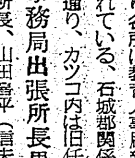

御挨拶

小名濱町公民館長　高木長年

小名濱町公民館新築落成

小名浜町では昨年十月十八日以来三百五十三万五千円を投じ同町蛭川新川間に公民館を建設中だつたがこの程完成した建坪百五十二坪（敷地三百九十坪）木造一部二階延モルタル塗建築でスマートな設計によるもの、請負者は小名浜町野口工務店（野口繁氏）で三月二十二日引渡式を行つた、完成した公民館は約四百名を收容する映写室も完備した講堂のほか事務室、応接室、日本間（十畳二間）宿直室、炊事室があり二階には教養室、図書室、書庫がある（写真は落成した公民館）

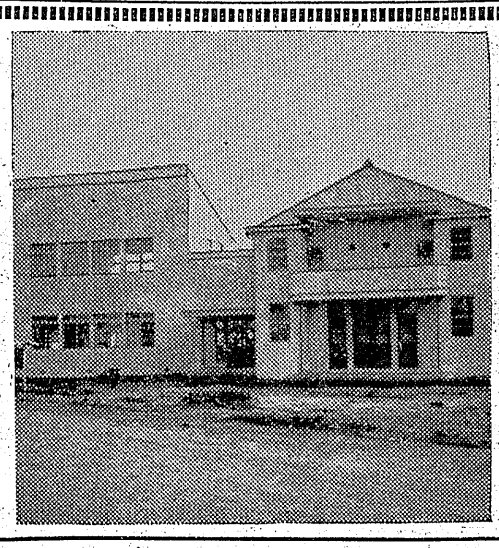

【工事施工者】

建築請負　野口工務店　野口繁　小名浜町字畑貮五一七番

小名濱郵便局　局長 佐藤幸助
小名濱臨港鐵道（株式会社）　社長 蒲田文二郎
日本冷藏（株式会社）小名濱工場　工場長 内田正男
小名濱建設業協會　会長 太田武彦
小名濱町金融團　常陽銀行小名浜支店　福島相互銀行小名浜支店　七十七銀行小名浜支店　大東相互銀行小名浜支店　東邦銀行小名浜支店　小名浜信用組合
小名濱漁業協同組合　組合長 三代義勝
小名濱（機船底曳網）漁業協同組合　組合長 田島繁夫
磐城通運（株式会社）小名浜営業所　所長 野口源太郎
日本水素工業（株式会社）　社長 荘野精二郎　工場長 大場剛雄

小名濱町役場　町長 水野敬次郎
小名濱町議會　議長 瀬彫磯
小名濱町婦人會　会長 松田美枝
小名濱町醫師團名誉會　会長 草野圧平
小名濱商工會　会長 小野義一
小名濱町内校長會　県会議員 土木常任委員 副委員長

湯本の強盗逮捕

カメラ賣却から足がつき

湯本地区署では去る二十二日午前三時ごろ湯本町三函一四四写真材料兼菓子販売業竹内一巳さん(四)方に押入り短刀を突きつけ現金三千円、カメラ四台（五万円相当）を強奪して逃走した犯人を捜索中だったが、二十八日午後十時半ごろ湯本駅発十時二十二分上り勿来行列車から下車して来た湯本町幾貝九〇無職前科一犯田中二郎(三)を強盗容疑者として緊急逮捕した、同人は同町三函百両酒場で専属的に歌をうたったりしており常に竹内さん方には出入りしていたもので東京都足立区千住の某カメラ店に身分証明書を提示してカメラを売り飛ばしたことから足がついたもの、同署では共犯者を追及中、尚同人は余罪多数ある見込み（写真は田中）

衣類泥

好間村北好間字坂木沢四無職内福猛(六)は同村字椎木平無職菅原勇(三)＝検挙ずみ＝と共謀で二十四年五月二十日午前六時半ごろ同村字行人沢農業酒井満さん(三)方に忍び込み精米一斗衣類九点（一万五千八百円相当）を盗んだことがわかり二十五日平地区署から身柄送検

榮福丸 無線故障か

狀況から無事と推定

小名浜海上保安部では二十四日出漁以来消息を絶った小名浜折戸四栄福丸（五三㌧）＝二十七日乗組員＝について調査したところ同船は一カ月分の食糧と燃料を積み込んでおり三陸沖合を二十五、六日ごろ通過した低気圧は大して心配した程ではないので県カツオ、マグロ漁協組の意見もあるので一応無線通信機械の故障とみて特別に巡視船を出さないことにした小名浜漁業用海岸無線局談＝榮福丸からは通信ないがこれは通信機械の故障ではないかと思う、海上の模様からみてまだ心配する程でもない

昨日の火事

二十八日午前零時半ごろ平市塩字風内農業清辺清さん(三)方から出火（昨報、中野二郎さん方は誤）同家及び隣家の味噌醤油製造業佐藤明さん(三)方など住家二棟約百坪を全焼した　損害約百万円原因は調査中

更に五十八万圓詐欺

百萬圓詐欺の余罪

衣類代金百万円を詐取、持逃げし着（一万円相当）と現金五千円、去る十九日三春地区署から湯本地また十月二十八日には平市二丁目区署に身柄移送された田村郡富岡町上町三四先住居不定節内春松から服地十二ヤール（一万二千円相当）をそれぐ持ち逃げした節内は衣類外交員をしているとき更に五十八万円の詐欺を自供した（三)は石川副検事の取調べに対し相当)

昨年十月十一日ごろ東京都中央区日本橋富沼町三光紡織会社から磐崎村上湯長谷常磐労組磐崎支部と内郷製作支部に紺サージ服地四百三十二ヤール（五十四万円相当）を納入するといって持ち逃げしたほか昨年十月七日に湯本町三函三光紡織湯本出張所員遠江永一さんに湯本労組にレーンコート十三着（一万八千円相当）を納入するといって詐取、更に十一月一日には湯本町八仙大森ハルイさんに『北海道に行く』と偽ってオーバー一ぺ（一万円相当）と現金五千円、去る十九日三春地区署から湯本地また十月二十八日には平市二丁目区署に身柄移送された田村郡富岡町上町三四先住居不定節内春松から服地十二ヤール（一万二千円相当）をそれぐ持ち逃げした節内は衣類外交員をしているとき更に五十八万円の詐欺を自供した（三)は石川副検事の取調べに対し相当)

昨年十月十一日ごろ東京都中央区日本橋富沼町三光紡織会社から磐崎村上湯長谷常磐労組磐崎支部と内郷製作支部に紺サージ服地四百三十二ヤール（五十四万円相当）を納入するといって持ち逃げしたほか昨年十月七日に湯本町三函三光紡織湯本出張所員遠江永一さんに湯本労組にレーンコート十三着（一万八千円相当）を納入するといって詐取、更に十一月一日には湯本町八仙大森ハルイさんに『北海道に行く』と偽ってオーバー一ぺ（一万円相当）と現金五千円、

榮福丸 無線故障か

狀況から無事と推定

小名浜海上保安部では二十四日出漁以来消息を絶った小名浜折戸四栄福丸（五三㌧）＝二十七日乗組員＝について調査したところ同船は一カ月分の食糧と燃料を積み込んでおり三陸沖合を二十五、六日ごろ通過した低気圧は大して心配した程ではないので県カツオ、マグロ漁協組の意見もあるので一応無線通信機械の故障とみて特別に巡視船を出さないことにした小名浜漁業用海岸無線局談＝榮福丸からは通信ないがこれは通信機械の故障ではないかと思う、海上の模様からみてまだ心配する程でもない

昨日の火事

二十八日午前零時半ごろ平市塩字風内農業清辺清さん(三)方から出火（昨報、中野二郎さん方は誤）同家及び隣家の味噌醤油製造業佐藤明さん(三)方など住家二棟約百坪を全焼した　損害約百万円原因は調査中

更に五十八万圓詐欺

百萬圓詐欺の余罪

衣類代金百万円を詐取、持逃げし着（一万円相当）と現金五千円、去る十九日三春地区署から湯本地また十月二十八日には平市二丁目区署に身柄移送された田村郡富岡町上町三四先住居不定節内春松から服地十二ヤール（一万二千円相当）をそれぐ持ち逃げした節内は衣類外交員をしているとき更に五十八万円の詐欺を自供した（三)は石川副検事の取調べに対し相当)

昨年十月十一日ごろ東京都中央区日本橋富沼町三光紡織会社から磐崎村上湯長谷常磐労組磐崎支部と内郷製作支部に紺サージ服地四百三十二ヤール（五十四万円相当）を納入するといって持ち逃げしたほか昨年十月七日に湯本町三函三光紡織湯本出張所員遠江永一さんに湯本労組にレーンコート十三着（一万八千円相当）を納入するといって詐取、更に十一月一日には湯本町八仙大森ハルイさんに『北海道に行く』と偽ってオーバー一ぺ（一万円相当）と現金五千円、

獨立と平和〟多數押收

日共へ手入れの收穫

昨報＝国警県本部の指令に基く日共非合法出版文書の一齊取締は二十八日県下各地区八十八箇所で行われたが、平地区署では赤井村高萩村田伊園氏(三七)宅から〝独立と平和〟四十八部〝球根栽培法〟四部、其の他多数、四倉町仲町馬目晴夫氏(三四)宅から〝独立と平和〟十一部〝球根栽培法〟十部、好間村中好間字前川原前川昭三氏(二四)宅から〝独立と平和〟三十部其の他多数を押收した、また植田地区署では山田村上山田国民救援会石城支部常任委員林三郎氏(三)宅外九箇所、内郷地区署では内郷町宮字宮沢無職鈴木光雄氏(二七)宅外六箇所、湯本地区署では湯本町宝海無職村上俊夫(二九)宅外三箇所の家宅捜索を行ない〝独立と平和〟〝球根栽培法〟など約千部を押收した、平市署では平市田町日雇岡田哲夫氏(三)宅から〝球根栽培法〟二部〝健康法〟四部など非合法文書約三十部を押收した

花賭博六名擧る

湯本地区署では二十九日午前二時ごろ渡辺村上釜戸字椿の上九五雑貨商薄井政男(三)方を急襲、花賭博開催中の入遠野村上根本字折松五一木搦楽商木忠男(三)渡辺村上釜戸字貴谷七五農業野安美(二)同農鈴木正喜(四)同製炭業大和田三義(三)同農高木充(二)の六名を現行犯で逮捕した

八代村長送検

公金横領容疑で小名浜地区署に逮捕された鹿島村長八代義定(六二)は二十九日午前十一時身柄送検さる

四名で砲金盗む

内郷町機関助手矢沢正義(三)＝機電

無期限ストへ

卅一日から古河労組

古河好間炭鉱労組（組合員二千六百名）では三十一日から無期限ストに突入する、古河炭連が本社と退手、労協問題で三月初めから交渉中だったが折合わず二十七日スト指令が炭連本部からあったもの

機關部品盗まる

小名浜町船引場日本深海小名浜出張所々有爆弾引揚げ船大宰丸（八貫（九千円相当）を盗んだ疑いで小名浜地区署から廿七日書類送検

共謀で鎖ドロ

小名浜町栄町漁夫渡辺勝七(三)同吉野実(三)の両名は共謀で昨年十一月十二日午後十時ごろ同港漁市場前に繋留中のあぐり船第一五勝丸（二九㌧）から鉄くさり百五十ポンプ砲金など三点（一万七千円相当）を盗まれた

八代村長送検

公金横領容疑で小名浜地区署に逮捕された鹿島村長八代義定(六二)は二十九日午前十一時身柄送検さる

四名で砲金盗む

内郷町機関助手矢沢正義(三)＝機電

平事件の書類を狙う?

地裁平支部に賊が侵入

二十八日午前八時半ごろ平市八幡小路の地裁平支部内平家庭裁判所少年審判部の押戸の鍵がこわされ室内にある昨年三月市三尺の書類金庫が破壊され職員の机の中がかき廻されているのを発見平市署に届け出た、書類金庫は足をふんがけて鍵を引っぱりこわしたもので鍵の一部がめがんでいる、また職員の机の中にはタバコや少額の現金などが入っていたが、ひつかきまわしたけで盗まれていない、この点から或は平事件の書類が入っていたものと見てかき廻したが或は莫大な金が入っていると見て金庫を破ったかわからず両面捜査を続けている

少年係職員談＝金品が少しも盗まれていないので或は文書の盗みかとも思われる、今のところ即断は出来ないが金庫の扉には足をふんがけた泥がついていた、宿直の佐藤君は物音を気づかなかったと云っている、なお同裁判所は昨年から数回賊に見舞われている

平事件の書類を狙う?

地裁平支部に賊が侵入

二十八日午前八時半ごろ平市八幡小路の地裁平支部内平家庭裁判所少年審判部の押戸の鍵がこわされ室内にある昨年三月市三尺の書類金庫が破壊され職員の机の中がかき廻されているのを発見平市署に

四名で砲金盗む

内郷町機関助手矢沢正義(三)＝機電

機關部品盗まる

小名浜町船引場日本深海小名浜出張所々有爆弾引揚げ船大宰丸（八貫（九千円相当）を盗んだ疑いで小名浜地区署から廿七日書類送検

共謀で鎖ドロ

小名浜町栄町漁夫渡辺勝七(三)同吉野実(三)の両名は共謀で昨年十一月十二日午後十時ごろ同港漁市場前に繋留中のあぐり船第一五勝丸（二九㌧）から鉄くさり百五十ポンプ砲金など三点（一万七千円相当）を盗まれた

八代村長送検

公金横領容疑で小名浜地区署に逮捕された鹿島村長八代義定(六二)は二十九日午前十一時身柄送検さる

無期限ストへ

卅一日から古河労組

古河好間炭鉱労組（組合員二千六百名）では三十一日から無期限ストに突入する、古河炭連が本社と退手、労協問題で三月初めから交渉中だったが折合わず二十七日スト指令が炭連本部からあったもの

花賭博六名擧る

湯本地区署では二十九日午前二時ごろ渡辺村上釜戸字椿の上九五雑貨商薄井政男(三)方を急襲、花賭博開催中の入遠野村上根本字折松五一木搦楽商木忠男(三)渡辺村上釜戸字貴谷七五農業野安美(二)同農鈴木正喜(四)同製炭業大和田三義(三)同農高木充(二)の六名を現行犯で逮捕した

獨立と平和〟多數押收

日共へ手入れの收穫

昨報＝国警県本部の指令に基く日共非合法出版文書の一齊取締は二十八日県下各地区八十八箇所で行われたが、平地区署では赤井村高萩村田伊園氏(三七)宅から〝独立と平和〟四十八部〝球根栽培法〟四部、其の他多数、四倉町仲町馬目晴夫氏(三四)宅から〝独立と平和〟十一部〝球根栽培法〟十部、好間村中好間字前川原前川昭三氏(二四)宅から〝独立と平和〟三十部其の他多数を押收した、また植田地区署では山田村上山田国民救援会石城支部常任委員林三郎氏(三)宅外九箇所、内郷地区署では内郷町宮字宮沢無職鈴木光雄氏(二七)宅外六箇所、湯本地区署では湯本町宝海無職村上俊夫(三)宅外三箇所の家宅捜索を行ない〝独立と平和〟〝球根栽培法〟など約千部を押收した、平市署では平市田町日雇岡田哲夫氏(三四)宅から〝球根栽培法〟二部〝健康法〟四部など非合法文書約三十部を押收した

洋品の店 やまと

菓子は必ず 衛生ケース 長橋町の電平689 吉村

純毛 春セーター 特賣會

豊富な色合と斬新なデザインを沢山取揃えました
是非一度御覧下さい

×

学生抱鞄　ボストンバツク
婦人手提　ナイロン手提

絶対安い御値段と品質を御一覧下さい

平市三丁目 電1130

中華そば ブラジル

出前迅速

綿とふとん キスギ製綿店

平市新川町 電話四二二番
工場 平市三月町四二ノ二

月末セール

30•31日

ファイバー着尺 均一奉仕

350円・450円・550円

春の服地

ジヤージ・フラノ・ギヤバジン
サージ・ケミテツクス

綿布・綿反物 原価奉仕

良い品を安く

川又

平白銀町 電523

贈つて感ばれる 学業入進卒 記念品は

電気スタンド 置時計 腕時計 万年筆 化粧品 学帽 学生靴 女学生靴 運動靴 学生カバン 幼稚園用カバン ランドセル セーラー服 学童服 レインコート

オリエ・津坂一行の無料入場券進呈

ビアス化粧品一個お買上の方に一枚差上げます
4月12日午後5時より
於・平市公会堂

三幸

平 367
電 507
1327

高校服

御入学おめでとうございます
新学期の通学服を各種豊富に取揃え御来店お待ちして居ります。

詰襟服
綿サージ…1.700円
黒サージ…3.000円より
純毛…8.000円
セーラー服
紺サージ…2.000円より 4.500円まで

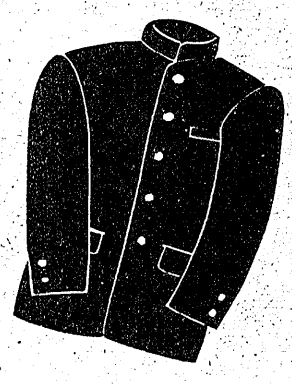

ホかや

平 三 電 203

◎募集◎

花見シーズンに備えて新装成つた
キヤバレーフラワー
女店員増員
委細面談

平市田町 電4

初等科（中学程度）・夜間・週二回四時間
高等科（高校程度）・午後・週三回三時間

大河原英學塾

平市胡摩沢二三番地 磐高校裏門東北坂下 平駅迄徒歩約二十分

くわしい案内進呈 入塾申込

初等科四月七日迄 高等科仝十五日迄

作業休電のお知せ

需用増加に伴い平市内配電線の改廃工事を行いますので左記の通り休電いたしますから御迷惑ながら御了承賜り度く御知せ致します

記

一、休電日　四月二日、九日、十六日
二、停電時間　午前七時から午後三時まで
三、停電区域　平市（但し旧城跡、才槌小路、紺屋町、材木町、堂の前通り西部方面を除く）
夏井村　草野村　赤井村　高久村　豊間町

昭和二十七年三月二十九日

東北電力・平營業所

御需用者各位

故大森先生

内木宗八

思い出は現在にちかいものほど真実性があり、違いものは大層面白くかたられても、大部分は紛飾され、換骨されて、眉つばものである場合が多い。民族や大衆の記憶にいたつては尚更である、少年時代の思い出として回想される色々の優しい状景も夫がほんとにあつたことなのか、或は小説で読んだり、映画で見たり人からきいたりしたことを自分の実際経験におき換えて考えているのか判らないことがある。

しかし又こう云うことも云い得る。思い出は単なる記憶ではなくて、多分に感傷的なもので過去の記憶に現在の年令や境遇から来るセンスの衣をきせて、一つの感傷にふける心理作用である。

したがつて、たとえば十歳頃に経験した事件を三十歳頃に回想するのと、五十歳頃に回想するのとでは当然思い出としてのニュアンスが違うわけである。して見ると思い出は決して過去のものではなくて、飽くまで現在的な瞬間的なものである。

今私の頭に記憶もうすれず、感慨も深く思い出されるのは最近逝された大森先生のことともである、人間的な識見や、意力的な行動性が宗教的にまで高められた点で、大森先生ほど修練を積んだ人物は私は他にこれを知らない。

稍猫背に両方の腕をダラリと下げて、指間を開き目に掌を後に向けて大股に歩いて居られた先生の姿は、枯淡と粘力と、仙骨とでも云うべきか、何とも云えない風格があつた。

骨と世俗味とをつきまぜた、まことに先生のお人柄そのまゝの姿であつた。

実践家として、先生が地方政治に、医事に、世俗の雑事に果された仕事はその活動舞台が比較的せまかつた為に、華々しさは少かつたが、どれも修練を積んだ人物でなければ出来ない努力のあとを示すものばかりであつた。

しかし本当の先生の面目は、自ら業績をあげると云うよりも丁度鉄砲の発しようのような役目をすることにあつたと思う、悪く云えば火つけ役だがよく云えば矢張り一個の立派な指導者であつたであろう、殊に晩年の先生にその傾向が強くなつて来たことは当然であるが、しかもこの社会活動の発しようたらんとする意力と情熱が益々旺んになりつゝあつたことは如何にも先生らしいと思つた、こんな点先生は大性の有徳人と云うよりも意力的な道義の実践家であつたと云う方があたつて居ると思う。

先生がなくなられて、先生に似た人が一寸見当らなくなつたと云う多くの人々の考え方は色々の意味で正しいと思う。

先生への思い出が一知半解な変てこな人物批評見たようなことになつて申訳ないが、客月梅のほころびそめる頃、好間の村長鈴木栄一さんのお骨折で、村長の山荘で大森先生追悼の会を催したとき、渡辺何鳴さんが『白梅忌先生いまに在す如し』と云う句を披露した、吾人の記憶も生理的にだんだんうすれて行くだろうが梅の咲くことに、その時々の感慨をもつて谷川瀬のカソリック墓地に永眠する先生を思い出すことを期待したい。

（石城医師会長）

結核豫防へ積極的

卅一日　市公會堂で講習會

平保健所では来る三十一日午後一時から平市公会堂に日本間に浜三部の医師を招き『浜通り結核予防医講習会』を開き、このほど改正をみた結核予防法に基ずく治療費の公費負担について指導する、講師は県衛生部長橘都雅氏始め県予防課長中曽根正平氏（結核行政特に公費負担について）福島医大学長大里俊吉氏（結核に対する人類の苦斗を省みて）県予防課技師長浦小一郎氏（レントゲン読影について）

青年學級

六日開講式

湯本町公民館教養部主催第二回青年学級開講式は四月六日午後六時から行う

婦人大會

廿九日湯本で

湯本町婦人大会は二十九日午後一時から役場会議室に開き改選の後新年度事業並びに行事に就き協議した

櫻まつりに増結運轉

四月十日から始まる『平桜まつり』で国鉄では臨時列車は出さず人出の多い日に限り二輛乃至四輛増結運転する

電車―奈良（泊）―奈良見物―高野山（泊）―大阪―市内遊覧―京都（泊）―総本山法要―京都遊覧―（急行）東京―平▼申込み＝城都内の真言宗関係寺院交通公社平案内所、各駅

御厩小の篤行賞

内郷町御厩小校では二十二日暗の卒業式に野口明、桑原尚、菅本嘉紀、市井和子、齋藤誠二、野田博行、横山功の六名に第二回篤行賞を授与した

行旅係

關西關東の宗言眞

真言宗福島教区宗務所、交通公社平案内所共催、遍照尊成連合会後援の『讃和記念関西旅行』は次の要領で開催される

▼四月二十五日―三十日五泊六日（車内二泊）▼募集人員二百八十名▼会費七千七百円▼主要コース、平―東京（急行）―二見カ浦―神宮参拝―宇治山田―奈良―京都―大阪―高野山―名古屋―東京―平

青柿會句抄

三月十日例会

渡辺何鳴選

雪解けてこゝにかしこに流れなす　よしを

雪解水たゝえ松の影澄める　察子

雪解や水震きて青き龍のひげ　蟬子

雪解川とうとうとして濁りたる　紀一

雪解風吹けど春一塵もなし　一

診休日

本

竹間松映作（三国）の発作をみやり松木ポリスから家出娘の悠子（魚）をみてやり三千代（田村）春三（佐田）親子に引取つてもらう、ヤクザ加吉（個田）が指をつめるのを慾見してやり休診日は多忙な一日、悠子は春三の世話で会社に勤め加吉は足を洗つてお町（淡島）と世帯を持とうとするが八寮先生の努力で結ばれる、渋谷実監督、同時上映

殴られた石松　新東宝（本立平）☆

愛と感動の井伏文學

昨年度讀賣文學賞作品の映畫化

十三號棧橋　元共産党員たつたプラウドは妻ナンを得て船会社の副社長、新婚旅行先で昔の恋人で党員のクリスティンに会う、彼女はナンの弟ドンをたまして利用されプラウドは党活動に利用されようとするが断りドンはクリスティンと恋におちドンは党員に殺され告白するクリスティンも殺される、ナンは弟殺し犯人ベーリイを探し当て逆に殺されそうになる時プラウドが現れ打合いとなる、倒れたプラウドは妻を親友に託して息を引取る、RKO映画ラレイン・デイ、ロバート・ライアン主演（二十八―二十九日聚楽館）

北大西洋　アメリカ油槽船北極星号生残りの勇士は新造船海の魔女号乗組みとなり船団を組んで出発、潜水艦の攻撃をうけ単独行動をとり潜水艦と対戦、敵機を射落すが遂にある日魚雷が命中、船長代理のロシイは重油をまいて火煙の中にSOSを発し沈没をよそおい浮上した敵潜水艦に激突して撃り殺すか後半死半生の姿で目的地に入港、ウオーナー作品ハンフリイ・ボガード主演海戦映画（三十―三十一日聚楽館）

情無用の街　殺悪ギャングの巣くうセンター・シティに乗込んだ腕き、Gメン新人コーデルはマンリイと変名、顔を売りギャング仲間に入る、金持ばかりのパーティをおそう直前マンリイからの連絡がバレて中止となり、科学的ギャングを自負するボスのスタイルはマンリイを殺す計画をたて危地に陥るがブリックス警部とGメン隊に救出され一味の警察署長

無賴漢　一八六三年の西部銀行家で悪人のクラントはギャングに襲われたといつて預金の半分を私財で返済するとみせかけ名声を得るが保安官はおかしいと思う、保安官は悪人越がよんだ懸賞付悪人ジャイアンにふと出合うが二人は旧知の仲、彼はアリスンに合い恋心を抱くが街は悪人達の為に乱射の争、シャイアンの相棒ナイロの馬をつかつた奇想天外な殴込みに悪人達は破れクラントンは金を持ち高飛びしようとするが相棒に射たれる、平和の町にシャイアンとアリスンの結婚式が行われるコロムビア四三年度作品総天然色

女剣劇の生態、アフリカ野獣狩　（三十―二日三本立ひかり座）

落花の舞　幕府で密使佐伯が殺され滞在中の新少将（宮城）に疑がかゝるので率仕は芸々お絹にしらべさせるが新少将は単身江戸へ、殺された佐伯の妻磯江（浜田）は女隠密となり後を追いお絹も後を追う、磯江は江戸で新少将は既に死んだ旨をきかされるが裏切り久良々の犠牲になり新少将も危険になるが山崎（田崎）に救われ山岡は新少将に幕臣ながら和宮、輪王寺の安全を守るとき新少将実は内室の香織姫（宮城）を京へ帰す、新東宝映画監督渡辺邦男、同時上映**こう野の誓い**　国鉄協力映画東映作品演出京極高英、沼田、岸、千石、三島主演（一―七日二本立邦劇）

怪船シー・ホーネット　フロンド美人サンタンから深海に座礁したシー・ホーネット燃破を願まれガンナーは断りビートは引受けるが何物かに殺される、ガンナーは旧友トニーと近づき彼が怪船から巨万の金を盗んでるのを知るがサンタンの兄到着により怪船が兄妹の父のものである事を知る、スウエドの協力でビート殺しがトニーである事を知り彼らが爆薬をしかけた怪船に潜水船長の遺骸を発見、トニーと一味は捕えられガンナーは賞金とサンタンを得て美人と深海潜水作業も両立すると笑う、リバブリック五一年度作品アデール・メラ、アドリアン・ブース主演（廿八―三日世界館）

祝
入學進級
―×―
★時計★650円より
★スタンド★200円〃
★万年筆★100円〃
★ハーモニカ★200円〃
―×―
◎名入サービス◎
金光堂
五丁目　電195

神戸本場牛
第一線屋
平市二丁目電話五三九
特約店
第二線屋
平市中央通電話七九四

進學、卒業の記念に…
正確な
誠光堂の腕時計
平市銀座通　電九八八

◆診療科目◆
◇外科◇整形外科
◇内科◇皮膚泌尿器科
◇レントゲン科
労災保険指定医　【入院設備あり】
石城郡上遠野村
上遠野村診療所
所長　桶田敏也　武川勝吉郎

御進學に…　卒業記念に
新しく正しい精工舎の時計を…
（御名入も申受けます）精工舎製品特約店
菊地時計店
植田町本町　電話三三一番

春の装いは当店の呉服部で
初来の関に
ナコソ味噌と醤油
醸造元　升田屋本店
初来町　電話1番

お祝に！記念に！
エリオット万年筆
平市才槌小路電313
魁文堂

蛇の目ミシン
平市南町電九六〇
草野ミシン商會

御存知東男
31日より2日まで　豪華三本立
月も朧ろの春の宵 意氣と義俠にその名を賣つた江戸一番のいゝ男　長谷川一夫　岡譲二　霧立のぼる
当代人気の焦点
女剣劇の正態
世界の秘密境ケニヤ大草原を始めてカメラに描いた
アフリカ野獣狩
ひかり座

お待兼の…平物産観光協会推薦
銘菓たらし柚餅子
お茶にもコーヒーにも向くチヨコレート最中
御贈答に御利用を
パンと洋菓子
ベーカリー東京堂
平市才槌小路電一一〇八

新輸入原料製品
品質日本第一位
リスカレー
最高の品質を御賞味下さい
姉妹品＝リスコシヨー　リス洋カラシ　風味無類七味唐カラシ