夕刊 いわき民報
発行所 平市田町 電381 1222 いわき民報社
編集兼印刷発行人 田原 登

趣味の和菓子 みよし 電 六九一

# 米を強奪し絞殺？

## トンネル内の殺人 被害者は擔ぎ屋

昨報＝平市新町地内の女の他殺死体の身許は捜査の結果、相馬郡鹿島町御前内七二行商中川センさん（ヨ）でないかと思われ二十七日午前零時ごろ長男の宗吉さん（ヨ）が平市管で首実験した結果『間違いない』と断定した

中川さんは常磐線を利用する担ぎ屋で通称中川ヤス子と呼ばれている、家族は宗吉さんと二人暮らしで他に二人の子供が別居生活をしている

二十六日午後零がとけたら兇行現場附近の信号瓩下から被害者のものと思われるモチ米五升近くが発見され、米を包んだとみられる風呂敷は信号瓩のコンクリート台の下に四ツに畳んであつた、また二十六日の夜半に平駅附近で被害者を見掛けたというものがあり、その時に中川さんは『久之浜のある家からモチ米の調達を頼まれたが汽車の中で寝てしまつて乗り越した』といつていた、などの状況から

## 細いヒモで絞殺 三署協力で大捜査

平市新町地内の殺人事件の捜査本部は二十七日平市管内に設け国警県本部捜査課森合警部の総指揮で平市、地区、内郷地区の三署が協力で捜査することになつた、一方死体解剖は二十六日午後五時半から平市竹林病院で東北大三木博士の執刀で十一時まで五時間半にわたつて行われた結果、細い帯ヒモで絞殺され、また死体の胃の内容から食後六時間以上を経過して

犯人は中川さんの米を強奪する目的で兇行場所に誘つての犯行かまた信号瓩附近で待ち伏せていて通り掛りに米を強奪し逃げる所を追いかけての犯行が濃厚となつてきた（写真は殺された中川センさん）

# 八警官を表彰

## 汚職事件など検挙に功労

三浦力蔵巡査部長、笠原利作巡査部長、安田定夫巡査、清水隆雄巡査の四名を表彰す

# 廿六點が入賞

## 教員研究物展終る

二十六年度平市中小学校教員研究作品展示会は二十六、二十七の両日市役所会議室に開き、百八点の出品のうち長谷川市教育課長ら各学校長による審査の結果次の二十六点が入賞した

▼理科環境地図（一小安田正吉）▼音楽教育の諸問題（一小佐藤石喜）▼特殊児童、個人調査書の一例（二小湯山啓二）▼応用グラフ（二小六学生担任四名）▼基礎数科における学習用具（二小六学年担任四名）▼九九練習盤（二小酒井寿美子）▼個人能力の基礎調査（二小加沢貞衛）▼行動の記録と評価（二小鈴木光子）▼季節だより（三小猪狩セツ子）▼学校劇の表現（三小加藤ヒロ子）▼体育科のシーズンと教材、体力テスト結果表、体育科指導の一端（五小長谷川恭敬）▼学級経営資料（五小大和田久子）▼児童のガイダンスに於ける調査の一例（五小長谷川セイ）▼図工科指導の一端（六小佐藤美代子）▼健康教育の計画（六小片岡ハル）▼図説日本歴史授業資料（一中三瓶栄）▼ホームルームの理論と実際（一中藤川広）▼経験を中心とした中学一年社会科指導の理論と実際（二中広田徳一）▼新学体用語辞典（二中山下卓）▼本校の理科環境の実態（三中上坂太刀弥外二名）▼吾校における生産出席奨励の一方策（三中方から発火、母屋一棟三戸を全焼中風の加藤政則さんは逃げ遅れ焼死した、原因はストーブの火の不始末らしく損害は約十五万円、なお罹災者は志賀荷さん（ヒ）渡辺平顔さん（モ）

# 組立られずに放置

## 實の持腐れ 橋型クレーン

工事に使用するため去る十月末から保管中のセメント三千七百四十六俵が風化する恐れがあると気を揉み出したこのうち千二百三十六俵も小名浜、江名両冷凍冷蔵工場建設用に貸出す計画だと云う噂さ"宝の持腐れ"にならぬよう早く組立て呉れと不平顔で客を待つようなクレーンの表情であつた（写真はそのクレーン）

一本県海の玄関口―小名浜商港三千トン埠壁の真中にどつかり腰をすえて眠つている大型クレーンがある、これは県が去る十一月二十日愛媛県新居浜市四国機械工業会社から買入れた橋型水平引込起重機で一時間石炭で二百トン、コークス、硫化鉱で百二十トンと云う好能率のグレーン、小名浜港の荷役能力を強化するためには買入れたわけだつたが年を越しても一向に組立る話もなく基礎工事すら着手していない、このため小名浜港務所では基礎工事に使用するため去る十月末から保管中のセメント三千七百四十六俵が風化する恐れがあると気を揉み出したこのうち千二百三十六俵も小名浜港、江名両冷凍冷蔵工場建設用に貸出す計画だと云う噂さ"宝の持腐れ"にならぬよう早く組立て呉れと不平顔で客を待つようなクレーンの表情であつた（写真はそのクレーン）

# 逃げ遅れて老人焼死

## 好間村で長屋一棟を焼く

二十七日午前六時半ごろ好間村上好間字上野原無職加藤政則さん（モ）方から発火、母屋一棟三戸を全焼中風の加藤政則さんは逃げ遅れ焼死した、原因はストーブの火の不始末らしく損害は約十五万円、なお罹災者は志賀荷さん（ヒ）渡辺平

# 雨樋を奉納

## 大野寫眞館

平市田町写真館大野安雄氏は市内最古の飯野八幡神社拝殿の腐朽しているのを遺憾に思い、今回銅製雨樋を奉納した、関係者から感謝されている

# 新校舎移轉

## 内郷一中

内郷一中では二十四日一年生三年生十四学級の新校舎移転を開始したが二十六日完了、二年生は旧校舎に残ることになつた

# 治安協議會

二月定例の小名浜地区警治安協議会は二十六日午前十時より同署長室で開き、二十七年度の予算、来る三月八日同地区管主催で開かれる管内中学校弁論大会には賞品を贈呈する（金額、品名については未定）などを協議した

# 兩列車を延長運轉

国鉄では常磐線の乗客が過剰のため来る十一日から二十九日まで実施している上り四三八列車及び下り二三二列車の延長運転を更に三月三十一日まで続行することになつた

▼上り＝平発十六時十五分、水戸着十八時三十七分の四三八列車は上野（二十一時二十四分）まで延長▼下り＝水戸発十四時宮岡着十七時五十四分の二三一列車は上野発（十一時）から延長運転

# 兒童らが減刑嘆願

## 大野教諭事件更に發展か

磐崎村長倉小学校大野幸雄教諭（三）この二万円横領容疑事件について大野教諭の受持児童五年三組代表高橋一夫君（一〇）等十九名は二十六日午後三時ごろ湯本地区巡回を訪ね『先生が何をしたか分りません、学年末で先生が居ないと勉強が手につきません、どうぞ先生をゆるしてやつて下さい』といつたとたどたどしい給食費の減刑嘆願書を提出した、尚同事件にからみ同校内の不詳事実が次々と明るみに出る模様である

# 吉屋氏講演會

吉屋貞一氏は去る廿五日午後一時から磐女高卒業生のため『新日本婦人』と題し講演した

# 余技展入賞者

小名浜郵便局ではこの程従業員の教養の高揚並びに体位の向上を図ろうと余技展覧会及び卓球大会を開催した、入賞者は次の通り

【余技展覧会】▼書画之部　会田福造、草野日出雄▼写真之部　草野日出雄、松原栄▼手芸品之部　小野節子、箱崎ヒサ子▼俳壇　酒井玄永【卓球大会】▼個人之部①八幡昇宏②江尻靖③木村実▼団体之部貯金課

# 避雷針盜む

## 火藥庫の

内郷町高坂字立野一無職高橋武男（三）同町内町字金坂無職渡内万里（三）同町高坂字立野一無職某（ニ）の三名は共謀で昨年十一月二十八日午前二時ごろ常磐炭鉱住吉火薬庫の避雷針二〇二万二千円相当を盗んだことが判り二十五日内郷地区署に捕まつた

# 大野大倉炭鑛

## 勞組を結成

赤井村大野大倉炭鉱（経営者大野房義氏）労働組合結成大会は二十四日開き、組合長に斎藤忠吉氏を決定、組合員五十名で同日日鉱常連に正式加盟を申入れた、これで日鉱常連は二十九組合五千五百名の勢力となつたなお同炭鉱は月産六百トン、平均四千五百カロリーの小炭鉱

# レコード鑑賞會

湯本町公民館利薬部主催第三回レコードコンサートは二十八日午後六時からホールに開く、プログラムは水上の音楽（ヘンデル）ヴァイオリン協奏曲（メンデルスゾーン）歌曲冬の旅より（シューベル）春の夢、あふる、涙、川の上にて、ピアノ曲メヌエット（パデルスキー）ノクターン（ショパン）等

# 證據調査へ

## 次回公判

平事件統一斗争派の次回公判は三月十、十一の両日開かれるがいよいよ次回から証拠調べが行われ波乱が予想される

# オーバー盜む

内郷町内町字前田三一支柱夫門馬徳和（ニ）は二十二日午後八時ごろ同町内町字金坂通りいわき第二劇場前やきとり屋で同町宮字宮沢二進撥夫松本定行さんのオーバー一着七千円相当を盗み二十五日内郷地区署に捕まつた

## 天気予報（二十七日）

【今晩】北西の風よい天気

【明日】北のち南の風はじめよい天気夕方南寄りとなる、海上は穏か

# 双高同窓生に告ぐ！

平、石城地区在住の双高（旧双葉中学）卒業生の懇親会を左記により開催いたします　お誘いの上多数御参会下さいますよう御案内申上げます

一、日時　三月一日（土曜日）午後五時一、場所　平市大町五　湖畔（電六三七）一、会費三百円一、申込期日二月二十九日一、申込先　平市大通り大丸白貨店　電八九八　横山久芳宛

中華そば 平金舘

平公認 看護婦 産婆 助産婦 看護婦 職業幹旋所
所長 滝野キヨ 平市南町七六（電三〇七）
募集派出多忙
◎看護婦　有資格者多数　◎内勤看護婦　見習看護婦（医院病院）◎家政婦　年令二十才以上五十才位まで多数　健康、正直、忍耐の強い方　御希望の方は履歴書ご持参の上御来訪下さい
此たび本所付属として家政婦斡旋を許可になりました　軽い御病人の付添いに御手不足のお家庭にどうぞ御利用下さい
公認 平 看護婦 産婆 助産婦 斡旋所

日立ショールーム 日立製品陳列即賣御相談ノ店
開閉自在商品特売提供
釜屋 諸橋久太郎商店 電氣部 TEL 631
金物部　9　鉄鋼部　139
会計部　99　セメント部　651
庶務部　999　ガス、ラ

母ウラ儀 突然脳溢血にて二月廿五日午前八時廿分七十七歳にて死去致しました茲に生前の御交誼を深謝し謹んで御知らせ致します　追て葬儀は二月二十八日午後一時自宅より福島県綴町性源寺に於て仏式により相営みます　昭和二十七年二月廿五日　平市出町六九（ソバキ）　喪主 齋藤傳兵衛　男 齋藤富代志　〃 齋藤義一郎　親戚縁代 会田育次郎　猪狩孝太郎　友人総代 松本孝太郎

日刊（除月曜）　1カ月金80円（週1回四頁建）定価一部（二頁）3円（四頁）4円　（第三種郵便物認可）　いわき民報　夕刊　昭和27年2月28日（木曜日）第1769号　（2）

## 競輪 健全豫算成る

### 純益 八百萬圓目論む

平市競輪課では昭和二十七年度市競輪事業の新予算を編算中であったがこの程纏った、これによると新予算七千六百五万五千二百円内容は競輪一回開催の車券売上げ高を二千五百万円と無難なところをとり、売上げ年間三億円を予定している、收入が二割五分の七千五百万円、この純益が八百万円で儀遊金（借金返済）五百万円、予備費に三百万円をとっている、だから現在ある三千二百万円の競輪借金を一年間に五百万円返済出来るワケだが最近好調をみせて来ているので月々三千万円程度の売上げが確保出来れば月約二百万円づつ純益があがるから多くみても年間二千四百万円と六年の借金はこの一年間に返済出来る見透しもまんざら遠くない様だ

## 豫算を審議

### 市防犯協會

平市防犯協会の定例総会は二十七日午後一時から平市労会議室に役員約百名を集めて開き、二十五年度の総決算と二十六年度の予算を審議した、二十六年度予算計上額は例年通り五十万円でこの予算をいかにして集めるかにつき協議した

## 社會事業に寄附

平市田町斎藤伝兵衛氏は毎ウラ

## 市議の裏面もご存じ

### 市長秘書役　鈴木保子さん

（1）諸橋市長さんの秘書？といった役目にあるのが鈴木保子さん（二）である、朝八時に出勤、小使さんの掃除した後を毎日きれいに清掃、ゴミ一つ無い様に心をくばり、一日平均三十人から来る訪客の接待だけでも色々気をくばるダケに相当神経のつかれるお仕事だ、二中を卒業、千草洋裁を出て前鈴木市長時代に給仕として勤めたが、仕事の裏面目さを認められ今では雇として月給四千七百円も頂戴している、二代に亘り市長側近として仕えている保子さんは勤めて三年になるが市政の重要問題をしばく耳にしても絶対に他言しないという『今の市長さんは朗らかで一度も叱られたことがないわ、市政の両派のバカリなるのでイヤだそうだ

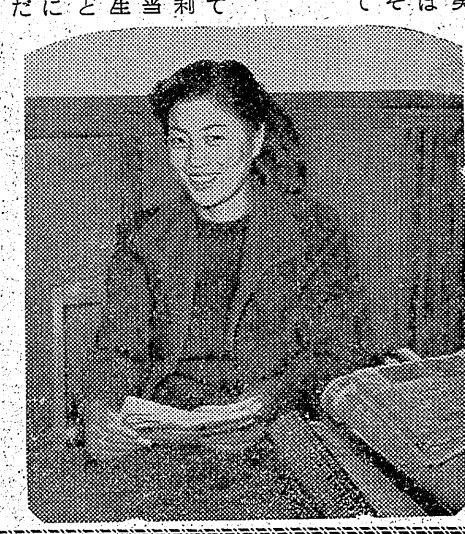

諸橋市長さんは『おれが留守の時には代理を務めるよ！』といって笑っていた（市長室の保子さん）

## 豫算を審議

### 市防犯協會

平市防犯協会の定例総会は二十七日午後一時から平市労会議室に役員約百名を集めて開き、二十五年度の総決算と二十六年度の予算を審議した、二十六年度予算計上額は例年通り五十万円でこの予算をいかにして集めるかにつき協議した

## 社會事業に寄附

平市田町斎藤伝兵衛氏は毎ウラ

## 笠原可於畵伯の作品

### 頒布後援會を結成

可於画伯の作品頒布後援会はこのほど野崎満蔵、関内正一、木村守江、諸橋元三郎氏ら地方有力家十四名が発起人となり造った、同画伯は目下米平しているが、画歴は埼玉県出身芸術員会員野田九浦先生に師事昭和三年以来院展、文展に入選十四回の郷かしい経歴をもつ人で会員を目下募集中である（写真は笠原画伯）

## 感心な乙女ら

### 二百圓寄附

平市十五丁目地内の平三小少年団六年生瀬谷佳世子さん（二）等十五名は去る二十五日午後七時半ころさんの遺志と二十六日平市養老院と民生事業助成会にそれぐ千円を寄贈した

## 交通・通信機關が混亂

### 降雪の被害案外甚大

▼常磐線上下線とも二十六日朝から平均三十分が遅延、ひどいのは上り八十六分、下りでは八十分も遅れている、二十七日朝から通常運転している

▼市外電話線平—高萩など六回線が二十六日午後十一時から不通二十七日午後には復旧の見込み、市内線は二十六日正午から新川町方面の加入者二十四件が不通、二十七日正午復旧した

## 磐崎村會

### 原案を可決

磐崎村会は二十六日午前十時から開き長倉地内地スベリ道路復旧工事費四十八万六千円、長倉道路附属側溝工事費四十七万四千三百七十円、小野田湯本線延長三百米道路工事費五十一万四千円等を原案通り可決した、尚上湯長谷溜池延長四十米（幅五米）の亀裂復旧工事は予算二十八万円、金成工具店請負で三月下旬完成の予定となり午後五時閉会した

## 笠原可於畵伯の作品

### 頒布後援會を結成

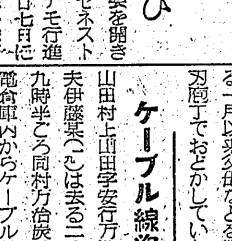

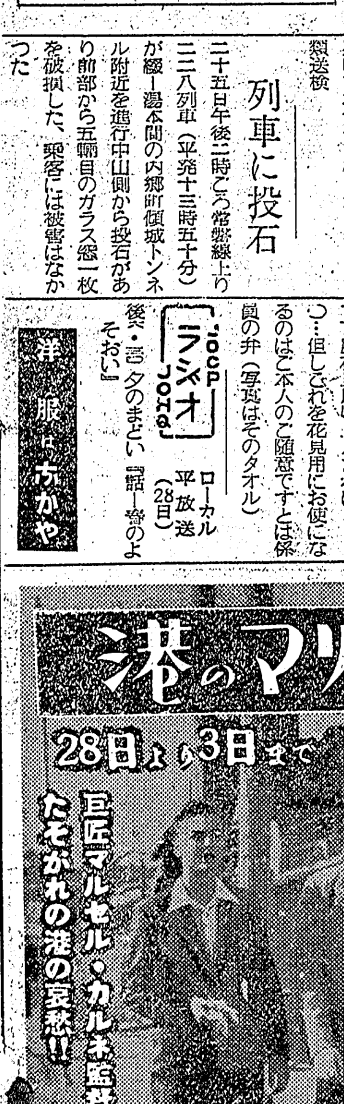


## 五地區で蹶起大會

### 彈壓法案反對を叫び

総評の五地区でけつ起大会を開き三月中旬以降全国一斉にゼネストを行うことを決議した後デモ行進を行うことを決めた、向け七月に行われる労働者弾圧三法案反対けつ起大会の準備打合会を開き各単位組合代表が集まってけつ起大会の具体案を練ったが結局は平地区共斗会議の名のもとに磐炭労が中心となる模様で参加人員は約三万人と見込まれている

## 職が無く自殺圖る

茨城県猿島郡境町無職鳥羽健一さん（三）は二十五日午後八時半ころ平市自銀町水戸屋旅館でカルモチン百錠をのみ昏睡状態でいるのを翌二十六日午前三時ころ女中に発見され応急手当の結果一命を取止めた、去る一月下旬常磐炭鉱を辞め職を求めて北海道へ渡ったが雪のため職を得られず落胆の余り死を選んだもの

## 林道で縊死

二十五日午前九時ころ田人村荷路夫地内の林道に男の縊死体があるのを通行人が発見、植田地区署で検死の結果、勿来町酒井生れ住居不定バリカン修理業荒川多之助さん（四）と判った、原因はえん世からしい

## 親不孝少年

### 出刃でかゝる

二十五日午後十一時二十分ころ湯本町日渡六（無職某（二）はパチンコ遊戯にこうじていたため金に困り実父の小宅勝美さん（六）に金をくれとねだったが断られて憤慨、懐にかくしていた出刃庖丁を振りあげた手で殴りつけたことが判り二十六日湯本地区署に捕まった、去る一月以来父母などを数回殴り出刃庖丁でおどかしていたもの

## ケーブル線盜む

山田村上川田字安行万治炭鉱選炭夫伊藤某（二）は去る二十三日午後九時半ころ同村万治炭鉱鉱業所機電倉庫内からケーブル線約八百五匁（一万円相当）を盗み出した疑いで二十七日植田地区署から審議送検

## 列車に投石

二十五日午後二時ころ常磐線上り二三八列車（平発十三時五十分）が綴—湯本間の内郷町個城トンネル附近を通行中山側から投石があり前部から五輛目のガラス窓一枚を破損した、乗客には被害はなかった

## 少年スリ

井場無職東海林某（七）は二十六日午前十一時五十分頃常磐線上り二二六列車（平発十一時十分）内泉—植田間で東京都台東区浅草新福井町会社員市川和三郎さん（三）のオーバー右ポケットへ手を突込み現金五千円在中の財布を抜き取ろうとしたところを同人に発見され植田地区署へ突き出された

## タバコ泥二件

◇湯本町八仙二八無職某少年（七）は二十六日午前十一時ころ同町三図映画館湯本座前道路上で専売公社煙草運搬トラックから下した箱の中から新生四十コ（千六百円）を盗み現行犯で湯本地区署に捕まった

◇湯本町八仙小学六年生某少年は二十三日午前十一時半ころ映画を見る金に困り同町三図二〇五丸手祥品店若松友衛さん方店舗からピース十コ（二千四百円）を盗み現行犯で湯本地区署に捕まった

○…実は同社が硫安生産八千突破を記念してこの程五千本のタオルをつくり社員に配ったのが真相赤でグローバーを印刷してあるので丁度花見用に見えたわけ…但しこれを花見用にお使になるのはご本人のご随意ですよ係員の弁（写真はそのタオル）

## 洋服は丸かや


第13回 1口千円6カ月空籤なし
東邦の宝定期
特賞10萬圓
幸運の抽籤日4月6日
東邦銀行

お客様に御注意申し上げます
最近大黒屋の店員と称して生地類等をスフ生地を絹毛生地等と称して販売して歩く者があります　當に2名乃至3名で販売しておりますが　当店では外売は致しておりませんから其の様な場合には御注意願います　同時に
当店には何等関係はありません
上記紙上を以て広告致します
大黒屋　湯本店　平支店　平本店
皆様の利益を護る店

港のマリー
28日より3日まで
暫くぶりのフランス映畫らしい・フランス映畫!!
裏町の一これた白壁に薄墨でかゝれた港の抒情詩
巨匠マルセル・カルネ監督が描えた
たそがれの港の哀歌!!
ジャンギャバン
ニコオルクルセル
テランジエットブリュノワ
ひかり座

特製 中華そば 出前迅速 ブラジル

原料の復活と研究により、謹製する製品は戦前に優る風味と眩覚を持つ
和菓子と
洋菓子を
販売いたしております
☆御贈答用に御利用下さいませ☆
平銀座通り
電話二〇六
松月堂

勞災保險指定病院
外科　整形外科　胃腸科　内科　性病科　婦人科　歯科　レントゲン科
【入院随意】【往診随時】
医療法人 松村病院
院長 松村亨
部長 佐藤正雄 太田耕作 松村政次 顧問 小林喜久雄
平市南町二三（駅より大通り真直二丁）電一〇七