夕刊 いわき民報
発行所 平市田町 電381 1222
いわき民報社
印刷兼発行人 田原登
編集兼発行人 田原登

木材の百貨店
坂木 一般建築材 秋田杉 北越杉 木曽檜
津軽松 ラワン 米松
ベニヤ板 その他
㊀木材店
平市五丁目電二九㊀五五六

平市署の官紀弛緩

市民の批判に應え

山崎公安委員長と一問一答

最近平市署員の中に色々な問題が起り、署内の官紀も緩が市民から強い批判を受けているため、本村は山崎公安委員長の意見を求めたが、伊藤次席警視の競輪場に於ける泥酔事件、渡辺部長の泥酔警察手帳遺失事件、保護留置すべき泥酔者を釈放した為リンチを加えられたなどの問題も持ち上っている

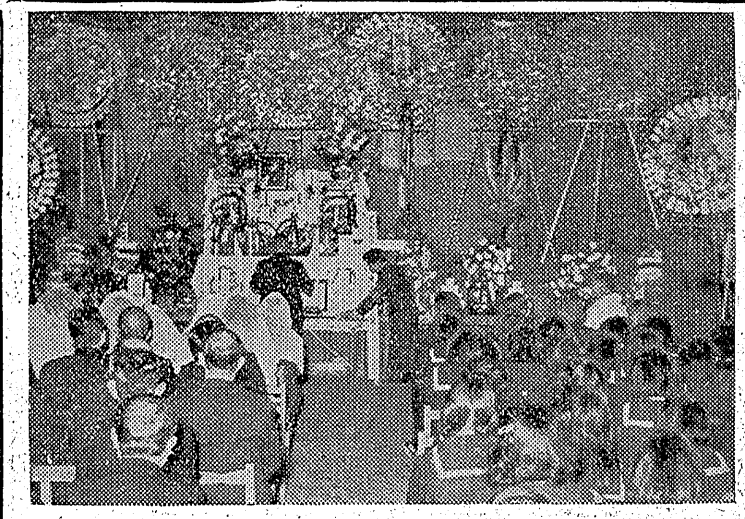

記者＝最近平市署の官紀が極度にたち緩し五万市民の批判の的となつているが去る三日平競輪場で起った伊藤次席の泥酔乱れ事件に対する公安委員会の御意見を伺いたい

山崎委員長＝事件のあった日の夕方一市民と名乗る男の方から電話があって当時の乱れ振りを聞かされた、早速宇佐見署長に電話したところ『誠に申訳ない』と云う返事だった、署長の話では当日署長官舎に署の幹部や新聞記者を招いて新年宴会をやつたが其の時飲んだ酒の勢で競輪場へ押しかけたのだろうと云う話だった、公安委員会では署長に対して厳重な警告を発し今後ばかゝる不祥事件の起らぬ様厳重に署員を監督する様にと申し伝えた、翌日（三日）ひよつこりと伊藤次席が私のところを訪ずれて何も云わずにペコペコと頭を下げて帰つて行った、後で署長から聞いた話だが公安委員会から警告のあった翌日全署員が署長から大目玉訓示をされたと云うことで責任を痛感して伊藤次席が頭を下げに来たのだなと思った、噂に聞く程の悪い男とは思われないが飲むと脱線する"酒くせの悪い男"とでも云わうか単純な性格を多分に持つているのではあるまいか、暴れてこわしたガラスは弁償する様にと署長に注意して置いた、要するに一人の沢山集まつて居る場所に官服を着たまゝ酒気を帯びて入り込み乱暴狼藉を働くと云つた事は観衆の監督と云う立場ある者のとるべき態度ではない、しかし今此処で伊藤次席の処分云々と云つた決定的な断は差し控え長い目で見てやりたいと思つている

記者＝乱れた官紀にカツを入れると云つた意味で公安委員会はもつと積極的に署員の動行を監視する必要があると思うが

委員長＝公安委員会として五万市民の期待に副い得べく真実必罰主義で市署内の官紀粛正と云つた面には常々努力を傾けている伊藤次席については過般中村町署との交流問題も持ちよつたが本人が希望しないまゝに現状維持で居座つているが伊藤次席としてもそれ程住みよい平市であればある程に自重しなくてはならないのではあるまいかと思う只現在のところ警察法によつて自治体警察と国警との人事交流は不可能な状態にあるが警和発効後に於て此の法令が改正され両者間の人事交流が可能となれば適を見て転出させると云つたことも出来るのではあるまいか

記者＝伊藤次席ばかりでなく、次席が腹心の部下と自負する刑事連中の乱行も大分ひどい様に聞いているが？特に渡辺仙吉巡査部長（現警備隊副隊長巡査部長）が泥酔して仲間と取組み合い一市民の店舗に乱入して器物をこわし其の際警察手帳の紛失した事件などは市民のまゆをひそめさせている

委員長＝新聞で読んで全く困つたことだと思つた、刑事連中が捜査を有利に進める為に花柳界に出入して情報を集めたり聞込を得たりすることは或る程度必要であろうが、泥酔して場句の果てに酔虎の舞を演じ市民宅に乱入して警察手帳を紛失するなどと云うことはもつての外だと思う、署長たる者の監督不行届き

と云わざるを得まい

記者＝最近不適格と思われる飲食店や料理屋に許可を与えているという風説がある

委員長＝飲食店や料理屋の営業許可については公安委員会と保健所（設備について）がやつているが営業許可については市署の意見を充分尊重してやつている、具体的なことは署長から聞いて欲しい

"暴れたら縛つて置け"

市署員の放言からリンチ

加えられたという不祥事件が持上り、市署の態度が非難されている去る四日午後七時四十分ごろ平市町一某飲食店方で平市四丁目1無市場事務員押田由郎氏(三)＝某新聞社長の実弟＝が酒に酔つて乱暴を働き陳列してあつたウイスキー瓶、窓ガラスなど器物を壊し一万四千円相当の損害を与え、駆けつけた平市署員に連行されたが市署では社長の弟ではと云うので其のまゝ釈放したところ、押田氏は帰りがけに再びその店へ乱入し暴れ廻るので市署に電話連絡したところ『暴れる奴は縛つてしまえ』と云う返事なので、集つた附近の人々が押田氏を縛り上げ打つ殴るのリンチ（私刑）を加え、グロッキーにして帰宅させた、尚押田氏は数日後暴れたことをわびてことわじたウイスキー、窓ガラスなど代金一万四千円を弁済した

飲食店マダム談＝示談で済ませていますから今更何も申し上げたくありません、私は留守だったので詳しいことはわからないが、市署へ電話したところ二暴れる奴は縛つてしまえ』と云うことだつたので驚きを聞いて駆けつけた人々が縛り上げたと云うことだつた、こわされたウイスキーの代金などはもらつています

押田由郎氏談＝ウイスキーを六杯ほど飲んで泥酔していたので当夜のことは記憶にないが、殴られたことは覚えている、暴れたことは悪いに違いないが暴れたからと云つて縛つて殴る必要もあるまいと思う、こわした酒代一万四千円は払つた、一万円以上のウイスキーをコンクリートに飲ませたのが惜しい、誰に縛られて殴られたのか皆目わからない

平市署伊藤次席談＝検束したことは翌日聞いたが、酔が醒めたと見て帰したものと思う、社長の弟だから簡単に釈放したとすれば問題だ、リンチを加えられた事は知らないが『又暴れている』との電話が来たのに現場へ駆けつけず縛つて置けという処置を綴行中の平地区署は引続き贈収賄容疑者を拘留して鋭く追及した結果、贈賄容疑者の口から現ナマを贈つたと云う事実が供述され石炭貨車の配車を受けるには現ナマに物を云わせなければならないと云う配車にからむ貨物掛内部の不正が暴露され、收賄容疑者も現ナマで三、四万円もらつた事を自供、事件は愈々核心にふれて来た

大森勇氏の告別式

盛儀裡に執行さる

故大森勇氏の告別式は十六日午後一時から平市公会堂にカトリック教式により盛大に執行された、参列者は磐城市長、関内、木村衆参両議員始め、医師会、連雀婆女高生徒、その他一般なとの生前の徳を慕う人で溢れ、中央の祭壇には大竹知事、関内代議士、木村参議員、磐城市長ら各方面から贈られた多数の花輪、生花や市連雀の団扇など飾られ献盞の次第かにともしぶなかに遺骨と印象深い故人の和服姿の写真が安置され、内木

翌後委員長の開式の挨拶に次いでグローバー神父司祭の祈り、白のヴエールを被つた信者たちで讃美歌を合唱

次いで氏が国民健保事業の振興育成に尽力した功績により社団法人国民健保組合団体中央会から表彰された旨、大賀司会から紹介あり、焼香並に弔辞に移り大竹県知事、目赤社長代理など各種団体代表、知人など十数名から『敬愛する大森先生の偉大な人格』を敬仰、死を悼む、また氏を校医としていた大橋婦女高校長、生徒代表らの弔辞には寂として声まる、そこゝから悲しみのすゝり泣く声が聞え続いて弔文弔電の朗読、遺族、親族の焼香があり一般参列者代表関内代議士の焼香、次いで遺族代表の挨拶があつて午後二時半告別式の幕を閉じ親戚だけの見送りで遺骨は谷川瀬のカトリック教会の墓地に『天主の僕、盛名ヨハネ大森勇の墓』として、ため墓標のもとに永眠した

（註　氏は幼少の折、洗礼を受けた際盛名をヨハネと命名されたもの＝写真は告別式会場＝）

運送會社など家宅捜査

書類押收　汚職事件更に發展か

平駅貨物掛の汚職事件を追及中の平地区署は十六日午後四時平市田町磐城通運株式会社平支店、同町平駅貨物取扱所、平市弥宜町平運輸株式会社事務所の三カ所を家宅捜索、運送通知書など書類多数を押收した

現金收受を自供

事件は愈よ核心へ

押收した運送通知書など配車関係書類を基として贈收賄の傍証固めを綴行中の平地区署は引続き贈収賄容疑者を拘留して鋭く追及した結果、贈賄容疑者の口から現ナマを贈つたと云う事実が供述され石炭貨車の配車を受けるには現ナマに物を云わせなければならないと云う配車にからむ貨物掛内部の不正が暴露され、收賄容疑者も現ナマで三、四万円もらつた事を自供、事件は愈々核心にふれて来た

磐高一期工事請負決る

堀江工業と磐城土建に落札

昨年十月一日夜焼失した平市尚月台磐城高等学校の再建工事の入札は十五日行われた結果、第一期工事（第二校舎）は堀江工業と磐城土建に落札した、再建工事は二月着手三百六十万円、うち地元負担二千万円で第一期工事予算は千三百六十六万円で第一期工事は三月ごろ入札の予定

坑内で爆發

幸い被害なし

十四日午後四時から朝六時十五分ごろまでの間に磐崎村上湯長谷戸部炭鉱小野田坑（責任者平本久万吉氏）五斜坑入口から地下四百尺の坑道で捨て忘れた残火薬が誘然爆発したが天井の神が飛散しただけで被害はなかつた

天気予報

十七日

【今晩】南西のち北西の風はじめ曇りがちのち晴れる

【明日】北西の風大体よい天気午後時々曇拡がる、雅止は明日朝後日ともに北西の季節風により多少波立つ

明るい社交室

クリスマス

苦米地委長十九日來平

総二階、モルタル式で化学実験室同準備室、音楽室、地学室の四特別教室を含む二十一教室で二カ所に防火壁が設けられる、第一期工事の三分の二が堀江工業側負で八百七十七万五千円、他が磐城土建で四百八十八万五千円、教員室、事務室などは第二期工事に含まれており三月ごろ入札の予定

コロンビア
全商品の店！
美しい正しい音で
御試聴下さい
☆ポータブル
☆スーパーラジオ
☆電蓄
☆レコードプレヤー
各社レコード特約店
金光堂
平市五丁目電195

産婦人科 放射線科
久保田産婦人科医院
院長 久保田真一
副院長 久保田真一
小名浜町横町電二三
【看護婦募集】

移轉おしらせ
今般左記に新築移転いたしました、よろしくお願いいたします【常磐交通車庫横通り 南町上田外科医院裏】
五十嵐産科婦人科医院
平市大町一八電三六九 五十嵐雄二

肛門科 外科
上田醫院
平市南町（平局裏通）
電話一二九番

◆明るい店と明るいサービス
◆すぐれた味覚と迅速な出前
皆様の江戸前壽し
みしま
平田町電九一五（井坂医院前）

祖父前平市長鈴木辰三郎儀永らく病気静養中は格別の御厚情を賜わりましたが去る一月六日午前四時四十五分死去いたしました就ては生前の御厚誼を感謝し此段御通知申上げます
追つて告別式は来る一月二十日午後一時より二時まで平市公会堂に於て仏式に依り執行いたします
昭和二十七年一月十五日
平市田町七三
喪主 鈴木三郎
男 清司
正寿
親戚総代 坂本喜代作
縮崎三郎
友人総代 大竹摩郎
木村清治
翌後委員長 高木松吉
副委員長 馬目武之助
同 阿部政右衛門

平市自由クラブ顧問前平市長鈴木辰三郎殿平駅跨線橋架設方につき昭和二十六年一月二十日其筋へ陳情のため公務出張中病気に相成り療養中の処一月六日午前四時四十五分遂に七十六歳の高齢を以つて御逝去せられました誠に痛惜に堪えません
なお告別式の儀は一月二十日午後一時より二時迄の間に於て平市公会堂にて仏式により執り行われます
本紙上を以つて党員各位に御通知申上げます
平市自由クラブ
理事長 馬目武之助
平市五丁目

夕刊　いわき民報　（第三種郵便物認可）
1カ月金80円（週1回四頁建）
定価一部（二頁）3円（四頁）4円
休刊日（除月曜）

三輪車列車に衝突

運転手は瀕死、同乗者重傷

十六日午前十一時四十三分ごろ茨城県大津港駅構内南部踏切りで常磐線上り貨物三九四列車＝機関士＝が渡り切ろうとしたが列車に衝突し運転手は頭部などに瀕死の重傷を負い、石川君は全治二週間を要する義剛氏所有オート三輪車＝運転手

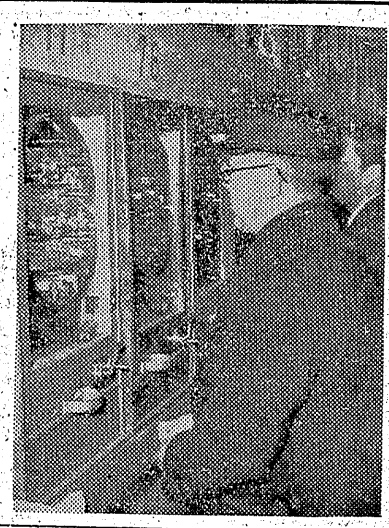

不遇な環境打開へ

濱通り詩人懇話會

自分の力では最早現実的な夢の設計が出来なくなってしまつたメカニズム万能の時代に詩を書くことによって忘れ去られている人間の故郷を唯一途に求めようとする若い詩人群によって結成されたのが浜通り詩人懇話會である、会長は日野利春氏で会員は四十六の詩人に及っていないが〝響き〟所謂風格がない、妙にこをひそめた人だと言う、現在資金がなく年間詩集の刊行は足踏みしているが、来る四月には季刊誌発行になっており福島県詩人大会も平市に誘致する計画を立てているので今後の活躍が期待されている、尚詩の講座は引続き三浦洋教室校を会場に継行することになつており今年は月刊詩誌の実現を企図しているという

（写真は会長の日野利春氏）

補助獲得へ

海員海舘設立準備委員會

財団法人小名浜海員会館設立準備委員会は十八日午後二時から小名浜漁協組合議室に開き先の実行委員会で決めた補助金獲得運動、資金、建物、土地の選定などについて承認を求め県並に厚生、運輸両省に補助申請する、同会館は工費六百万円でうち県二百万、国庫百五十万、町自五十万、地元関係者百万をそれぞれ負担

小名濱農委會

小名浜町農業委員会（会長松本さとる氏）では十六日午前九時より同町役場会議室で小委員会を開き同町字丹波沼一帯宮地内に通ずる農道排水路（巾五米、延長三百米）新設工事に伴う関係土地の斡旋方を決定した、同工事は関係地主側の了解があり次第着工の予定

パチンコ屋を一斉臨檢

全盛を極めているパチンコ屋の中に玉の入らないインチキ仕掛けがあるとの風評により平市警察署見警長は十六日夜刑事数名を連れてパチンコ臨検を行つた、インチキ仕掛は詐欺行為であるとよく調べたところ玉の入らないものもあり業者にこれを指摘すると業者は『故意ではなく使用している間に自然釘が曲つて入らなくなるのです』と逃げ口上をはり取締りはなかく面倒のようであつた（写真はその臨検）

業者に警告

最近パチンコの機械に業者が手を加え過ぎるとの風評で平市警では十七日市内パチンコ業者十九軒の責任者を集め『近頃パチンコ屋は詐欺的行為だとの市民の声が高まつているが機械に関しては絶対に手をふれない、針金を曲げたりバネを調整するようなことは行なわないこと』などの警告を発し更に『現行違反者を発見した場合は厳重に罰し営業停止することも考えている』と警告した、これに対し業者側は『玉が入らない様には機械の後からでも調整出来るのだ』といつてるものもあつたが大部分は『上手な者に賞品を沢山持つていかれたのでは経営が成り立たないから調整するのだ』と述べた

平のビンゴ屋廃業を届出

去る九日平市公安委員会から十五日までに販路変するよう勧告のあつた平市内七ビンゴ屋では十六日平市警に廃業届を出した

引湯して手洗場

常磐小 温室にも利用

湯本町常磐小学校ではPTAと協力で保健衛生施設の一環にするため校内三カ所に坑内から引湯を利用し手洗場及び足洗場を作り、ほか情操教育のため中庭に設置してある花壇の温室にパイプを通し温室栽培にも適用する

主食販賣業の登録

小賣業は十五日から一日限り

平市商工課では重要食糧卸売販売業者及び小売販売業者用の登録を次の要領で行う

▼小売業者　十五日から二十八日まで▼卸売業者　二月十五日から二十八日まで、登録申請書用紙は同課にある、小売業者用の消費者登録期間は二月十八日から二月二十日迄、卸売販売業者の販売業者登録は三月十四日

破藏の容疑

山内を送検

植田地区署では十六日湯本町字日渡穴〇炭鉱運手山内利次(三七)を窃盗容疑で身柄送検した、山内は三年前の石川郡岩畑村郵便局宿直員殺しの容疑者三浦秋と、磐崎村小野田炭鉱住宅に住んでいる戸室敏一(三五)と共犯で昨年九月四日夜上遠野村深山字稲荷村七一農業生田目左一さん宅の土蔵を破つて侵入タンスから衣類廿七点（四万九千円相当）を盗んだ疑いだが山内は否認している、これに対し昨年十二月末に植田地区署に窃盗容疑で捕まつている四倉町蝦川矢内欽次(四三)が『山内は三浦に土蔵破りをさそわれた』と逃げ口上をはり取締りはなかつたところ玉の入らないものもあり業者にこれを指摘すると業者は『故意ではなく使用している間に自然釘が曲つて入らなくなるのです』と逃げ口上をはり取締りはなか

内郷一中校漸やく落成

内郷一中新築第一期工事は昨年二月五日予算一千万円で東部産業請負で着工、八月十五日完成予定が遅れ遅れのほど落成、十九日下検査を行い落成式は下旬に挙行することになつた、尚第二期工事は二十七年度予算一千万円で四月着工の予定

磐崎の成人式

磐崎村では十五日午前九時から役場会議室に成人式を挙行百六十名（男七七女八三）に対し成人証書記念バツジ　菓子等を授与した

はまなべちりなべ

壽司の江戸川

平市才槌小路電（〇二）

自白すると片輪にするぞとおどかされているのだ』と証言しているため地検平支部では関係者に紹介している、山内は一昨年夏ごろの磐崎村の土蔵破りを自供している

さらば

第二回市競輪は来る二十七、八九の三日間が前節、後節は二月二、三、四の三日間開催されるが平市競輪場のすぐ脇に二十五日から二月二日まで興行することになつたので、市競輪課ではくわえて、ジヤンジヤン宣伝されては競輪が送も大きな妨げになるど、これをどう調整するか？と頭を痛めている

JOUP ラジオ JONA

ローカル　平放送（18日）

朝▪二▪皆さんの声
後▪四▪食後の音楽『学生歌』田村混声合唱団岡山直
後▪三▪ラジオ文芸俳句『雪』新城香所
後▪三▪福島県の皆さまへ

耳鼻科 咽喉科
高柳醫院
高柳博明
平駅前（電一二）

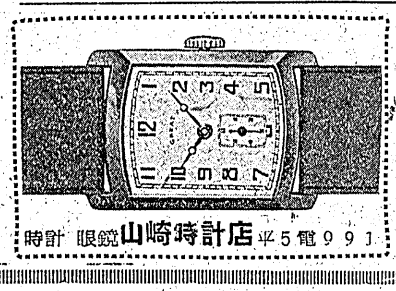
時計 眼鏡 山崎時計店 平5電991

眼鏡専門 各眼科医指定
玉屋
平市二丁目 電910

【最高級品】
フラザー　トヨタ
デユーキ　パイン
石川ミシン商會
平市2丁目 電1232

既製服 オーバー 服地 革カバン
鈴木勘氏商店
平市三町目平和通・TEL732

RKO・ラジオ特作総天然色映画
船乗りシンバットの冒険
Blazing ADVENTURE! Flaming ROMANCE!
Extravagant exploits of the world's most famous lover... rover... rogue!
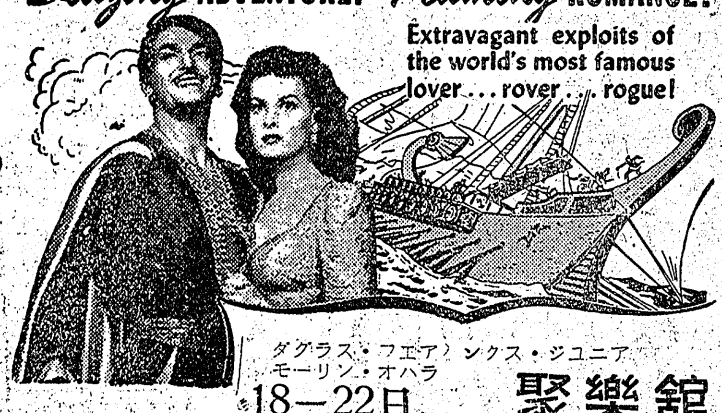
ダグラス・フエアバンクス・ジユニア
モーリン・オハラ
18—22日
聚樂館

ちかやの大オーバー
中華そば ニューライト 千金館

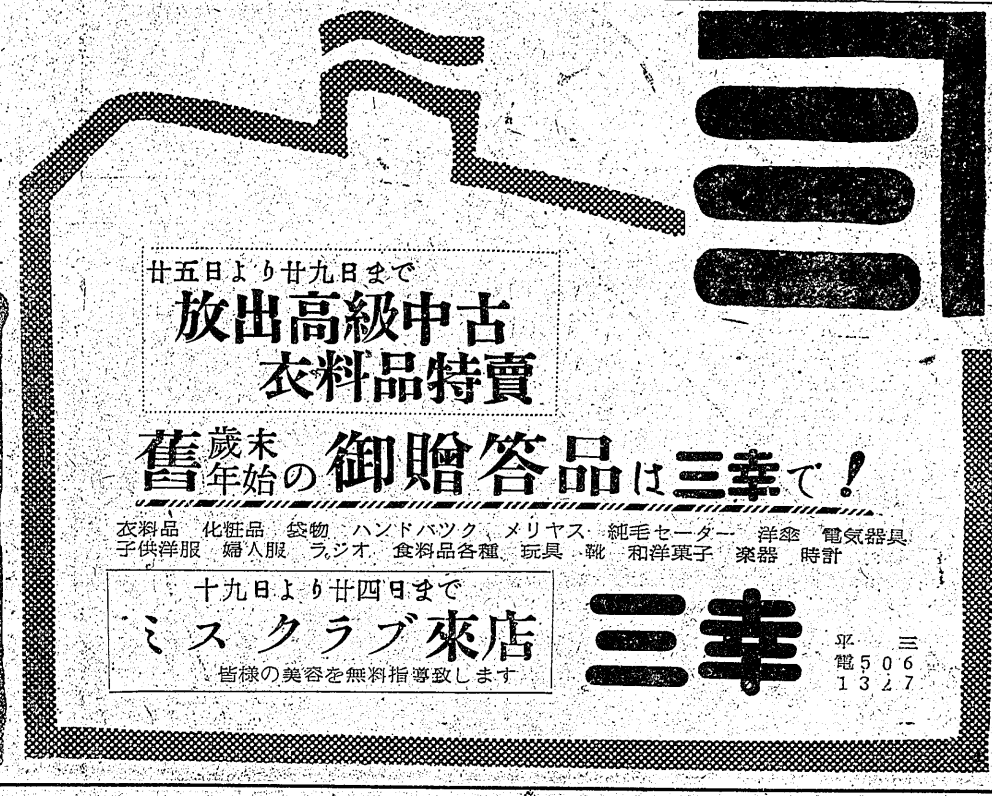
廿五日より廿九日まで
放出高級中古衣料品特賣
歳末 舊年始の 御贈答品は三幸で！
衣料品　化粧品　袋物　ハンドバツク　メリヤス　純毛セーター　洋傘　電気器具
子供洋服　婦人服　ラジオ　食料品各種　玩具　靴　和洋菓子　楽器　時計
十九日より廿四日まで
ミスクラブ來店
皆様の美容を無料指導致します
三幸
平　三
電506
1327