夕刊 いわき民報
発行所 平市田町 電381 1222
いわき民報社
編集兼印刷発行人 田原登

許特 携帯用録音機
今入れて 今きける
一万回使えるテープ付
御報次第実演に参上
特約店 ささき ほんや 角忠
平市二丁目電二八五

今年の出炭計畫

四百五十萬トン

前年比 四十七萬八千噸增

平石炭事務所では昭和二十七年度の出炭計画に就き、各炭鉱からの出炭計画その他今後の経済的見通しなどを加味して管内出炭計画を四百五十万トンとの程見積った

各四半期毎の出炭計画は一・四半期百九万六千トン、二・四半期百二万トン、三・四半期百十九万四千トン、四・四半期百十九万トンという内訳である、昭和二十六年度の出炭目標は四百二万二千トンであるから四十七万八千トンの増加である、なお二十六年度の実績は三月から十二月まで三百六万三千六百一トンで四・四半期（一月―三月迄）の出炭見込みが百五万トンと見られているから大丈夫目標は突破するものとみられる

無線連絡試験が良好

日平線建設への準備

日平線建設に伴う準備協議会は二十九日午後一時から東北電力平営業所で開き建設工事の連絡に必要な無線電話の設備をなし磐崎村白鳥の逓信所と工事用パトロールカーとの無線電話試験をした結果成績良好であった、東北電力では二十五日に当る三十一日朝行うこと及び旧十五、六（二月十、十一日）の両日を一応休業日とし旧十一日（十二日）から出漁することをきめた

更に贈賄側 一名逮捕

平驛汚職事件

松崎政信

平駅貨物掛の汚職事件を追究中の平地区署は二十九日夕刻平市材木町一四小野崎産業株式会社員松崎政信（三）を贈賄容疑で逮捕、身柄を同署に留置した、松崎は昨年五月上旬ごろ配車を優先的にもらうため平駅貨物掛酒井伊助（三）に現金千円を贈った疑いによるもの

春寒い

旧正月だというのにここ数日来ポカポカな陽気が続いたが一日で石城地方はまるで春のような暖さだが、これについて小名浜測候所では『二十九日の最高気温は十三度六分で平年より六度二分も高く四月上旬の気候だ』と発表している、これは寒海にあった高気圧が本邦の南を廻って通過したため南からの暖風が吹き込まれたもので三十日も前日より高い陽気が続いている、急にやって来た〝春〟も来月一日ごろには冬型の寒さに変るだろうという、然しこゝ暫らくは極端な寒波はない見込みだと託宣している

就勞停止で交渉

内郷町自由労組元組合長添田計氏ら二名は三十日朝平土木監督所を訪ずれ先に就労停止にされた十名の即時解除方を交渉したが平職安所と連絡して善処すると回答され物別れとなった

苑

失保金の不正受給

二人を發見返還命令

平職安所では三十日赤井村赤井字田中田山力太郎（三七）磐崎村上湯長谷字梅カ平酒井誠（三）の両名を失業保険金不正受給の疑いで支給停止処分に付すると共に不正受給金二万円程度として十三名から成る大会事務局を設置すると共に大会特別委員会を設け委員十二名を置く

前節の賣上千四百万

二回競輪 舊正で好成績

平競輪三日目（三十日）の車券売上げは五百三十七万八千円で場外売場はうち三千百三十七万五百円（郡山七十六万千三百円、穴では二レース（実用車）に三千三百八十円が一番多かった、節節三日間の総売上げが千四百五十六万六千八百円で場外売場がうち三割の四百八十五万四千百円を占め旧正とあってまれに見る入出で賑わった

市税滯納整理に二案

信組金庫が集金へ

納税組合の組織強化

平市税務課では市税滯納整理運動の一環として納税貯蓄組合の普及を実施することになった、現在ある納税組合は大小百二十ばかりあるが半身不随のものもあり、今度は平信用金庫が一切、集金するようにしたので大いに利用するよう要望している

舊五日出初

底曳で決定

小名浜機船底曳網漁協組では船頭炭鉱内郷鉱に落盤があり坑内で鉄柱立て作業中の佐藤嘉蔵さん（三）が下敷となり左下腿に全治三カ月の重傷を負うた

婦人會長會開く

レクもあり盛會に幕

本年初の平、石城連合婦人会長会は管内の単位婦人会長七十八名を集め二十九日午前九時半から石城地方事務所会議室で開き二月二十四日磐女商講堂で開かれる生活合理化講習会、会長会の定例制、婦人会館建設、婦人指導者講習会併設、県下婦人大会の件などについて協議した結果、生活合理化講習会の出席人員については県からの要望で二百名に限定し各単位婦人会から二名、青年団女子部から一名とする、また講習会の消費経済についての講表者は農村家庭の部、木田トク（平市平窪）商家の部、古川クラ（植出町）サラリーマンの部、湯本町炭鉱地区代表とする会長会の定例制については奇数の月の十五日とする（但し臨時の場合は其の都度招集する）婦人会館建設については決定線が出ず次会に持ち越し、婦人指導者講習会併設については二月中に完了する様にする、県下婦人大会は予算を十二万円程度とし十三名から成る大会事務局を設置すると共に大会特別委員会を設け委員十二名を置く

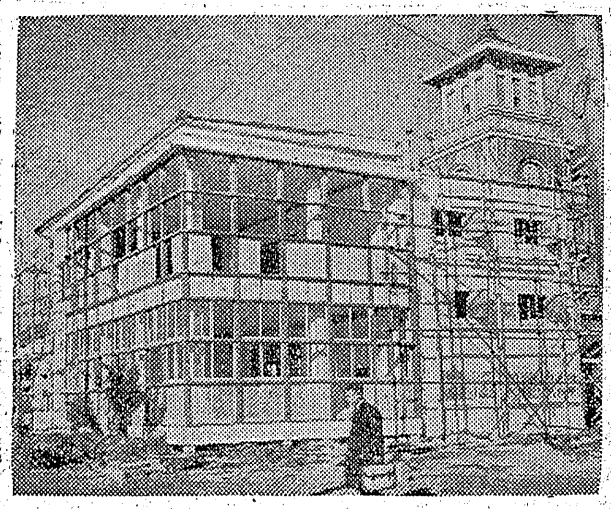

小銃彈三百發を隱匿

引揚者木下を書類送檢

小名浜港上保安部では三十日小名浜町元貿山一三元柳宝丸賀佐省木下一郎（四）を幾務上横領、火薬取締違反容疑で書類送検した、木下は小名浜港附近で柳宝丸（五七九トン）で燃発物を引き揚げていたが去る十四日午後四時半ごろ同作業船内から小銃弾など三百三十点を横領、小名浜町柴町無職日土ツイさん（三）方に隠して発却しようとしたもの

水素勞組書記長

小名浜町商山日本水素労組では二十三日より三日間書記長、執行委員の選挙を行い二十五日開票の結果次の人々が選ばれた
▼書記長、竹田武男▼執行委員 岡福岳以下六名

公民館完成

あす落成式

平市では三十一日午前十一時から市公会堂側の新装成った公民館で落成式を催行する、この公民館は昨年三月、磐城土建の請負で総工費二百五十五万円で着工、昨年九月三十日竣工の予定だったが資材の値上がりその他で延々となっていたものでこの外、電気、水道工事費十万円が出ている（写真は落成した公民館）

一年の判決

四倉の殺人

昨年二月に四倉町火打祭の夜の殺

強盗の訴え

狂言と判る

川部村大字山玉字前田三六製糸清水徳次郎（四）は二十九日午後六時ごろ泥酔し同地小川地内を歩行中数名の怪漢におそわれ現金三百円在中の皮財布を強奪されたと同地駐在所に届出た、直ちに植出本署から花見警部補ほか十数名の武装警官隊が繰出しくまなく捜査した所強奪事件は狂言と分り徳次郎はさんざん大目玉を喰った

泥酔して前後不覚の徳次郎は小川地内で財布を落して帰宅、酔いがさめて財布のない所からさわぎたてたもの

天気予報

三十日

【今晩】西よりの風よい天気
【明日】北西の風大体ハレ午後には一時うす雲が拡る、海上は明日沿岸は總か沖合では時々西風

舊正賣出し御禮

三丁目商店会の旧正大売出しも曾根の御支援によりまして盛況裡に三十九日無事終了致しました厚く御礼申上げますなお今後共引続き御愛顧を頂きますよう御願い申上げます

一月三十日

三丁目商店會

第13回 1口千円 6カ月 空籤なし
東邦の定期
特賞10萬圓
幸運の抽籤日4月6日
東邦銀行

平駅前でいつ何時でもお食事の出来る店
トキワ食堂
テンク三九四

祝 内郷第一中學校校舍新築落成式 1月31日

内郷町役場

町長 沼田一夫
助役 黒田吉之助
收入役 山崎千朝

内郷町議會

議長 菅本三一
副議長 外同

内郷町消防團

団長 佐藤三平
副団長 吉田吉五郎

内郷第一中學校

校長 田子泰作
PTA会長 草野啓助
〃 副会長 根本林平
〃 長谷川亀雄

感謝の言葉

内郷一中校長 田子泰作

本日ここに新校舎の落成を見ましたことは関係官庁は言うに及ばず町当局並に歴代のPTA、町民各位の涙ぐましい努力と熱誠の賜であると深く感謝いたしておる次第であります

この学校が内郷町文化の中心となり職員及生徒たちの思い出深い学園となるよう祈ってやみません、一言述べて感謝の言葉といたします

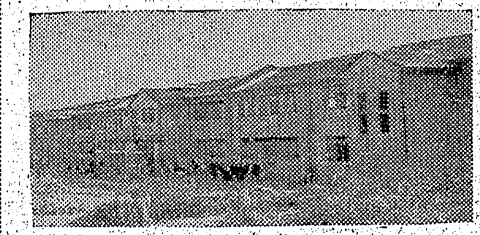

内郷町連合PTA

会長 佐藤三平

内郷町高坂小學校

校長 大和田祐之

御挨拶

本日内郷第一中学校の新校舎が工事を完了し晴れの落成式を挙げるに至りましたことは工事請負人として欣快至極に存するところであります、爾来以来町当局はじめ関係各位のから暖わりました御協力と御援助に対しこゝに衷心より感謝の意を表します

工事請負人

東部産業株式會社

社長 松本栄一
常務 岡田不二
平市新川町六
電九七 六四七

六棟完成

湯本の住宅

湯本町では昨年十月下旬総工費百二十万円で場合計六十坪の庶民住宅を着工したが三十一日完成する、入居希望者受付は二月上旬開始する

日刊（除月曜）　1カ月金80円（週1回四頁建）定価一部（二頁）3円（四頁）4円　（第三種郵便物認可）　いわき民報　夕刊　昭和27年1月31日（木曜日）第1745号　（2）

新春餘話

吉屋貞一

手ではないがこの春になつて北アメリカは氷点下五十度の厳寒が訪ずれたそうで、日本もあおりを喰つたのか有り難くない寒さが見舞つて、海の方は潮流の異変もあるらしく、日本海沿岸のイワシは例年より四五カ月早く山形県の海辺近く北上して豊漁だと伝えられ、太平洋岸はセグロイワシが来襲して漁村を賑わしている。いずれも暖流の強い進出を証明するわけであろう。

太平洋岸のイワシ不漁は終戦以来続いたけれども日本海岸は相変らずのイワシ漁業に恵まれているわけで津軽海峡を通過したものが逆に太平洋岸に現われることもある。近頃のイワシ群に関する待望もセグロから後続部隊として大羽イワシが来るかどうか遮断は困難なことであろう。福島県では百二十万円とかで其漁場を探すそうであるけれども、こんな調査は少なくも宮城、茨城両県位とは連絡し

四十戸の庶民住宅へ 入居願いが五百

平市の住宅難依然深刻

平市土木課では昭和二十六年度庶民住宅四十戸は二月末に十戸、三月末に三十戸がそれぐ完成するので入居希望者に就き二月上旬から市の吏員が各戸を訪問して実情調査を行う、もし入居の希望者が住所を変更した際には至急、市土木課まで届出ること、届出しない場合は調査も出来ないから入居決定の抽選に該当しないことになるワケ、なお入居希望者は現在五百名以上にのぼって居り依然深刻な住宅難である

平市の人口動態 ②

出生は男子が多い

昨年中に二、一二五名生る

▼二十六年中の出生は二、一二五名でうち男五七三名女五四二名となつている、このうち嫡出子でない子所調、私生児が男十五名女十六名

▼出生児の体重状況は三㌔以上四㌔未満の平均三・八㌔が大部分で男三〇六名女三五二名、四㌔以上の一貫匁もあるのが男一三名女一一名、一㌔以上二㌔未満という小粒ものが男三名女三名、二㌔以上三㌔のものが男二七二名女一七六名とある

各界代表選任

内郷町公民館

内郷町公民館運営審議委員は昨年十二月の町会で八十名のところ十二名に減員されたがこのほど青年代表鈴木盛一、学校代表大和田佑之助、婦人代表本三義、中西道助、宮下秀琴、労組代表三浦藤吉、教育部大和田佑之、集会部三浦清、厚生部神好一郎諸氏を選任した

地辷り復舊工事に着手

磐崎村では二月一日工費十三万円で同村上湯長谷字地台道地内三百米に亘る地すべり復旧作業を開始する、尚上湯長谷溜池は県に陳情中で許可あり次第着工すること

上仁井田堰と農道工事 三月に着工

大浦村では上仁井田農道延長四百米（巾四米）コンクリート式上仁井田堰を県に陳情中だつたがこのほど許可になつたので農道工費十万円、上仁井田堰工費九十三万円で三月早々着工することになつたなお長友一亭野村北神谷間農道五百米を計画しており県に陳情中

新公判闘争戦術もなし

闘争乙組公判 次回は四日から

廿九日の平事件徹底斗争派乙組第四回公判二日午後は一時から再開、元矢郷炭鉱労組副組合長、元内郷町議、平事件首魁松本佐吉被告から行われたが、同被告は約二時間にわたつて陳述したのち起訴状を否認、次いで共産党を脱党したと伝えられる元内郷町議、平事件首魁の日野定利被告は『現状のように中、小炭鉱の圧迫を続ければ数カ月内外には平事件以上の事件が発生するだろう』と陳述して延内の注目をひき被告席からも〝そうだ〟〝そうだ〟と呼応するヤジが起り裁判長の注意を受けた、更に織井巡査の拳銃を強奪した疑いで起訴された平子正孝被告は『拳銃を奪った憶えはない』と否認松木勇、斎藤陸行の両被告も否認し午後三時五十分閉廷、次回は二月四、五の二日間となり難行を思わせた乙組も目新しい公判斗争戦術も行われず六十二被告のうち三十八被告の起訴状の認否を終ったがいずれも否認した

雑犬を淘汰優秀犬へ

春に實演會開く〝愛犬協會〟

石城地方の愛犬家が集まつて昨年九月磐城愛犬協会設立をしてからまだ日は浅いが会員は四十五名で会長は平市田町市議強口唯七郎氏専務理事は稲島昌氏である、目的は繁殖養に応適するものに仕上げれば養して郷土文化の発展を計るのがねらい

会員の中では土佐犬、秋田犬は四十五名で会長は平市田町セパードの三種が多く二年間の仕込みで芸を覚えさせ園内郷町議、平事件首魁松木佐吉被告は『現状のように中、小炭鉱の圧迫を続ければ数カ月内外には平事件以上の事件が発生するだろう』と陳述して延内の注目をひき被告席からも〝そうだ〟〝そうだ〟と呼応するヤジが起り裁判長の注意を受けた、更に織井巡査の拳銃を強奪した疑いで起訴された平子正孝被告は『拳銃を奪った憶えはない』と否認松木勇、斎藤陸行の両被告も否認し午後三時五十分閉廷、次回は二月四、五の二日間となり難行を思わせた乙組も目新しい公判斗争戦術も行われず六十二被告のうち三十八被告の起訴状の認否を終ったがいずれも否認した

服毒自殺

厭世から

二十九日午前三時ごろ箕輪村字両野無職河村和助さん（㍍）は自宅でネオゴアチンを服み自殺した、原因は厭世らしい

溜池で水死

魚捕り中

小川村上小川字檜原木材運搬業鈴木源次郎さん（㍍）は二十八日午後一時ごろ自宅附近の溜池で魚捕り中、過って転落水死した

湯本地区警では終戦以来遺失物届出が多数ありそれに対する拾得届をする者がなかつたが、最近一カ月平均遺失届十六件に対し拾得物を持参して来る者が五六人あるようになつた、拾得届出をする者は殆んど他町村の農家の人達で町民で届出る者は少ないと言われており道で拾つたと五円十円まで持つて来る子供達がめつきり増したと係員は語つている

温泉旅館を二軒増設

湯本で協議

湯本町財産区議会では町内十一カ所にある引湯施設雑用水バック五カ所増設及び温泉旅館二軒増設の計画を進めており二月区会で協議する

いわき俳壇

青柿會句抄

一月二十日例会

渡辺何鳴選

寒雀降りて樹上に何もなし　よしを

寒雀飛んで樹雪を散らしけり

夕げ炊く姉の背中に日脚伸ぶ　蝉子

かさこそと日向踏みをり寒雀

忙中の閑娯しむや早梅に

山仕事終え早梅の香に憩ふ　紫子

野の風の此処には吹かず梅早し

廂毛して夕げに間あり日脚伸ぶ

寒雀暮るゝ梢にふくれをり　茂堂

枯葦の吹かるゝまゝに早梅咲く

堆肥山くずれしまゝに寒雀

廐舎にあそぶ子らあり寒雀　風政

興奮の劇場を出づるや日脚伸ぶ

日脚伸ぶ待合室の大時計

執務終へて日脚伸びたるろに楽ふ　何鳴

城跡の梅草かしの幽なる

寒雀ひにかゞやきて飛び散れり

寒雀飢えざる天の意なりけり

寒雀ちぎられしこと梢より

緑側に日脚伸びたる木かげあり

暮るゝまでの仕事一つや日脚伸ぶ

寒雀一つ天より降りしのみ

PTA研究會開く

來る二日錦小學校

石城郡連合PTAでは郡多地区連合PTAと共催で二月二日午前八時半から錦小学校でPTA研究会を開き授業公開、分科会、質疑応答、研究討議などを行う

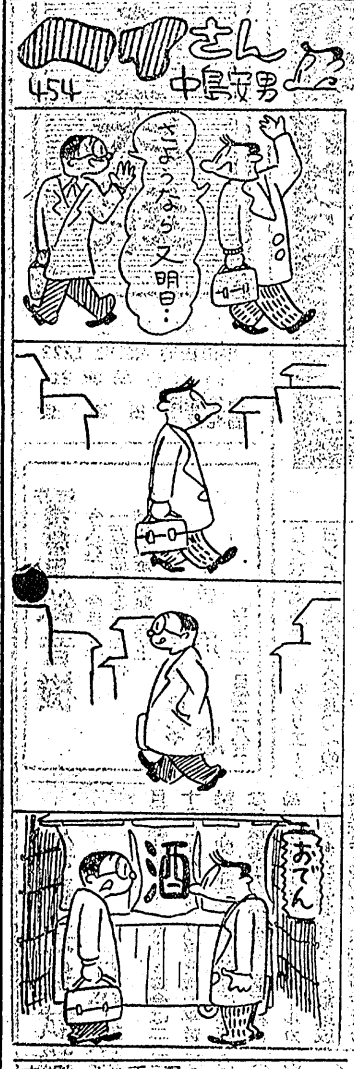

令と犬（18）

ている（写真は強口会長）

31＝4日
東映映画
嵐の星霜に生き抜いた
男女を描いて雄揮華麗！
待望の文藝巨篇！
昭和26年芸術祭参加作品
原作 尾崎士郎「天皇機関説」より
風雲二十年
脚本 猪俣勝人
監督 佐分利信
佐分利信 宮城野由美子
岡田英次 外オールスターキャスト
電1322 民衆劇場

皆様の利益を護る店
舊正月初賣出し盛況御禮
感謝 今回の初売出しに際しましては絶大なる御支援を賜きまして社長以下全従業員感謝感激致しさらに今年の努力を心よりちかい申上げる次第であります
おわび 今回の初売出しに際しましては臨時の手伝の人多くまた非常な混雑のためなにかと不行とどきの点がありましたことを深くおわび申上げます
續いて 今回の奉仕爆弾に続いて冬物一掃の特別奉仕品を続けて続々提供致しましてさらに皆様の利益を護るべく努力一途にはげん進申上げます さらに御支援のほど願上げます
大黒屋
社長馬目勝次郎
以下従業員一同
平本店
平支店
湯本支店