夕刊
いわき民報
発行所
平市田町48　電381 1222
いわき民報社
副発行人兼編集印刷人　田原登

三菱ミシン
平市南町電六九〇
草野ミシン商會

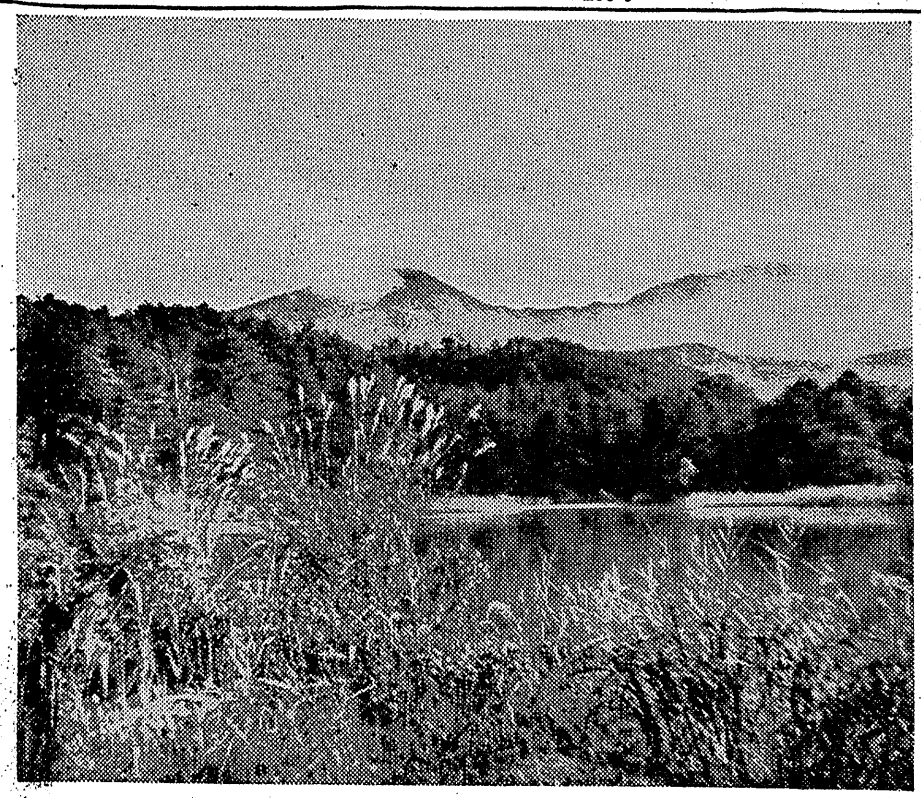

つを成合版自彩ヤ五
色山
五色沼の色の美しさに惹かれてシヤッターを切つたのだろうが、色彩の美しさに魅惑されてしまうと白黒仕上の場合、主題を失つて平凡なものになつてしまう、この場合前景のススキが秋を語り画面構成のポイントになつているのがこれを撮影すればもつと良い作品になつたろう。

私の傑作

「秋」

橋本クメ子

山峰は秋色に染る、静まる湖畔一色に彩られている
F一一X五〇　ベロ+R三
イルムサクラパンクロ使用
（平市・荒川磐女二年）

寸評　裾流れる磐梯の偉容と五色沼の色の美しさに惹かれてシヤッターを切つたのだろうが、色彩の美しさに魅惑されてしまうと白黒仕上の場合、主題を失つて平凡なものになつてしまう、この場合前景のススキが秋を語り画面構成のポイントになつているのがこれを撮影すればもつと良い作品になつたろう。

醫療費の支拂遅れ
保健醫たち悲鳴
七、八月分やつと支拂い

醫療費の支拂いが遅れて保健医は悲鳴をあげている、平市保険課では国民健康保険の保健医に支給する医療費七、八の二カ月分を十二月にはいつて支給したこれは保険税の徴収成績が思わしくなかつたゝめで保健医もこの調子では今後の支払も相当遅れるものと懸念しているが、これに対し市保健課では次のように語つている

十一月二十日現在の滞納額を調べたところ過年度分もふくめ五百万円にのぼつている、だが徴収には相当の拍車をかけている

徴収状況は平均八十七%で全国的にも優位な成績を示めしており、一時医療費の支給が遅れたとしても今後はそのような心配をさせないようにつとめている

鈴木喜政候補者は
愈よ街頭進出
必勝祈願の上猛運動展開

自由党公認県会議員候補者鈴木喜政氏は七日午前九時内郷町常磐炭鉱山神社に必勝祈願を行つた、この日遊沼県会議長　教育委員長安藤氏も応援に来て共に祈願、神社前にて立候補の第一声を挙げ、当日は内郷町一円、箕輪高野、湯本町一円の街頭演説をなし猛運動を始めた、八日からの街頭演説日割は左の通り

▼八日磐崎村（長倉、小野田）上遠野村、入遠野村▼八日川前村一円▼十日夏井村、高久村、豊間町、江名町▼十一日小名浜町（旧萬嶋、旧玉川）▼十二日永戸村、沢渡村（宿後）▼十三日二阪村（上中下三坂）▼十四日好間（堀坂、隅田川、元山）大利、榊小屋▼十五日泉町、渡辺村、植田町▼十六日草野村、大浦村、大野村、四倉町▼十七日山田村、田人村、上遠野村（根岸に出る）▼十八日錦町、勿来町川部村▼十九日好間（小谷作渓谷より）赤井一円▼廿日上小川村、下小川村一円

好間中が優勝
中學珠算、個人では熊田君

平商高主催、平市、産業教育振興会石城支部後援の第五回平、石城地区中学校珠算競技大会は六日平商高体育館でひらいた、成績つぎの通り

▼團体競技❶好間中（中村、中村、三浦）❷小名浜一中A、南中郷中❸大野中A、内郷一中A　内郷一中B

▼個人綜合❶熊田道子（小名浜中）❷中村勢津子（好間中）石川カヤ子（南中郷中）❸鈴木幸子（内郷一中）川井重蓉（内郷一中）鈴木マキ子（大野中）

▼個人種目別、乗算❶中村勢津子（好間中）除算、読上算、暗算各❶鈴木幸子（内郷一中）

ハンストへ
專賣勞組

中栽数定完全実施と期末手当斗争の全專売平分会（組合員五十七名）は中央指令で七日から無期限の昼食ハンストに突入した

斷水取止め

八日に引続き九日も消火栓の修理のため断水することになつていた掘削小路、田町、大工町、白銀町の区域は市水道課の努力奉仕で九日は断水を行なわないで済むことになつた

昨年より就職難か
小名濱て中學卒の就職運動

平公共職業安定所小名浜分庁舎では来春学卒を巣立つ中学生の就職開拓に乗り出した、去る二日小名浜第一中学校で第一回職業相談を行つた、この日は同校の就職希望生徒およそ七十名のうち五十四名が父兄同伴で相談に応じたが、この結果男子は鉄工場、機械工を希望するものが多く女子は美容、理容、洋裁、店員などの自活のできる職業を選択しているのが目立つていた、凶作が祟つて就職を希望する生徒が増加の傾向にある反面、求人側の申出が昨年より少いことが予想されているので昨年よりやゝ困難な就職難ではないかと同分庁舎では語つている、だが求人の積極的な受付は本月からとなつているから求人側では急速に申出るよう望んでいる、一方適職を選ぶため❶自分の個性を反省してよく知ること❷職業について群しい知識を得ておく❸職業の人口吸収力即ち社会の労働の需要と供給の関係を知つておくの三点を求職者に強調している

社會科教育研究會創立
あす準備委會

石城、平地区小中学校社会科教育研究連絡委員会は九日午後一時から平一小作法室で創立総会を開く

不幸な子の爲繪葉書を
よい子ら街頭に立つ

し体不自由児療育資金造成と施設援助のため厚生省では「友情年賀絵はがき」を発行したがボーイスカウト石城支部のよい子らも大いに協力しますと六日から平市三町目街頭を反切りにこの絵はがき売り出し運動に乗り出した、またいわき整し癈診園でも職員らがこの運動に参加しており一組の同情を仰いでいる、なお絵はがき一組（二枚）料金は十円で売捌いている

（写真は街頭発売風景）

改善の餘地充分
湯本の商店街診斷

湯本町商工会では東京都から中小企業庁嘱託登錄診断員小原晃氏を招き四、五の両日町内商店街の臨店診断を行つた、上町隣切から温泉神社までの商店街できまつた結果による次の通り

▼商店街の形態が普通住宅が多いためまとまつていない▼各商店に在庫品が少い▼協同施設がない▼商品の陳列および看板の工夫が足りない▼店内照明が下手▼道路よりも店内が高い▼入口が狭く天井が低いなど

人事消息

◇ラジオ福島平放送局長鈴木秀男氏はこのほど着任、各方面に挨拶廻りをした

◇白石初太郎氏（湯本町消防團長）外三名は日本消防協会から優良消防團表彰旗受領のため八日上京、十日帰町する

天気予報

八日【今晩】北風晴れたり曇つたりから後晴れてくる
【明日】北西の風晴れ時々曇り海上は明日とも多少風波がある

割烹　洋食
一の井
一ノ九
アメリカン風

花のいのちはみじかくて…
藤越
このタメ息をほんとにわとときめるのは早計です。栄養クリームを愛用してる方々は美容年令を二十歳台に釘づけにしておくことに成功しているのですから。数あるうちから藤越推賞のものは…
◇資生堂ホルモリン五〇〇円
◇カネボウ〃　五〇〇円
◇テルミー〃　三五〇円
越
小名浜
平市

コンロ用石油
御希望のお客様へ
只今大丸ビル二階で将来とも石油のご不便をおかけしない計画の下に石油コンロの展示即売会を行つて居ります
以前に大丸から石油コンロをお買求めのお客様並にその外の方々にも現在よりもつと安定性のある便利な供給が出来ます様入荷、配分計画を確立し急速に実施したいと存じます
ついてはコンロ用石油ご希望のお方は左記により当社にお申出のほどお願い申上げます
▽場所　大丸ビル二階
石油コンロ展示即売会場
▽事項
❶御住所　氏名
❷コンロお買求店名
❸一カ月分のご希望石油数量
★粗品と石油優待券呈上
12月10日まで大丸ビル二階特設場
石油コンロストーブ
好評！展示即賣會
大丸
本店　平市三丁目大丸ビル2階電898・1331　給油所　平市大工町15電17-52

コスチューム・ショー
會場　平市公會堂
期日　十二月十五日　午後一時　午後二時　三回　夜六時
會員券　六〇圓
企畫　東京文化服裝學院
原田茂先生
野口益榮先生
演出　東京文化服裝學院
伊藤道郎先生
外モデルクラス員十數名
主催　東京文化服裝學院
平高等洋裁學院

淨齋院
洋裁の際は御多忙のところ懇篤なる御香奠を賜わりまして誠に有難う御座いました
実は一々拝趨の上御礼申上ぐべきでご御座いますが略儀ながら紙上を以つて御礼申上げます
昭和二十八年十二月八日
平市中町一七
施主　齋藤兵策
親戚総代　齋藤三之助
相原森之助

神谷フミ
儀病気療養中の処十二月八日午前五時永眠いたしました
生前の御交誼を深謝し茲に謹んでお知らせいたします
なお葬儀は十二月十日午後二時自宅出棺長源寺に埋葬いたします
昭和二十八年十二月八日
平市田町六八
喪主　神谷八郎
親戚代表　松崎勝彌
神谷市郎

いわき民報　（可認郵便物第三種）

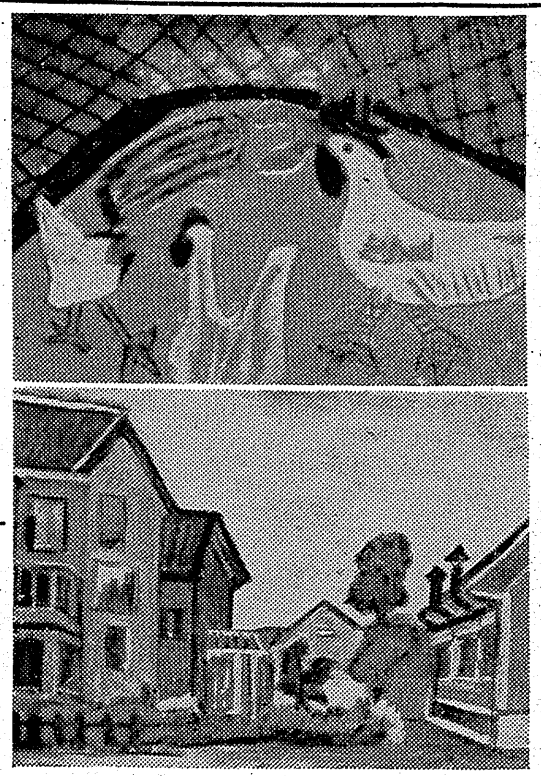

鶏　二年生　澤田ひろみ
風景　五年生　新妻　克美

学芸

平五小作品

けしごむ

平五小　三の二　磯崎勢津子

字をまちがえたのでけしごむでけした。
よくきえたあとにかすがたまった。
またまちがえたので、かすでけした。
なかなかきえないのでけしごむをつかつた。
けしごむは、まるくなつた

にわとり

平五小六年　千葉紘生

僕の家では、鶏けいをやつている。そこで僕は毎日学校の帰り草を取つて行く、家に帰つてからではおそくなるからだ。けれどほかの家では、とりになつぱをやつている。なつぱを作る畑さえあればいいが、僕の家には畑がないのだすこしだけの畑でも鶏にやるぶんは作れないのだ。鶏にやるとすれば自分たちがたべないでやらなければならない。だけどすこしは鶏にも食べさせてやりたい。草ばかりでもおいしくないだろうと思時々なつぱをやる。けれどもういらないという程、沢山はやれないうちの鳥はすかんは、たんぱぱ、はこべなど色々の草を食べているが、ほかの家の鶏は草の味を知らないと思う。僕の家の鶏は、なつぱの味を余り知らない。おとなの人が「うさぎのえばとりか」ときく「鶏の草とりだ」と答えるとはじめてわかつたように「とりそんなはつぱたべるかい」と、あざわらうようにいつてとおりすぎていく。いくらなんでもはつぱとはひどい。僕の家の鶏には大切な食物なのに。時々忘れて僕は草を取らないでしまう時がある。そういう時はうちの人も困るし鶏も困るのだ。とりもひよこのうちはかわいいが、大きくなるといやになる事の方が多い。えさをやつたり、水をやつたりする時に、にげてあるく鳥はたべなければよいと思うのに、かえつて沢山食べるのだからにくらしくなる時がある。又、僕の家の鶏は病気で死ぬのが多い、死ぬ時はあばれて死んでいく。かわいい鳥が死んだ時は少しかわいそうに思う。雨がふつた時は又困る。小屋の中が、ぐちやぐちやになり、掃除するのが大変だ。若し僕が、一生この仕事をしてくらすとしたらどんなにいそがしいことだろう。

若菜集　年歳在丑暮

平二中二年　鈴木孝昌

平二中二年　野鈴枚

民生委員を改選

依嘱

上平窪滞寒金重、中平窪小野弘、下平窪江尻茂、中塩関場長多、四ツ波小野正雄、蒋、紳、大吉田義久、爾、正月町三輪喜美、谷川瀬村田百世、北、南白土松崎秀吉、上高久、小泉永山伊勢松、中山須藤條四郎、下荒川阿部利久、上荒川志賀茂富、中神谷志賀平俣、塩志賀新太郎、鍬田鈴木信勝、上神谷鈴木乗太郎、上片窪片窪明色

少年保護司

内郷で依嘱

内郷町少年保護司協会では少年の愛護精神を徹底するため八日次の五名に少年保護司を依嘱した

▼高坂字台長谷川親▼宮字代草野啓助▼内町字桜本禍羽美津▼綴字秋山樋口平久▼白水字川平山崎勝二

民生委員を改選

依嘱

平福祉事務所では民生委員法の改正に伴う民生委員の改選を行いこの程次の諸氏を新たに依嘱した

長橋町渡辺則雄、古研町神谷英一、紺屋町水野泉、田町鳶根井寛門、一町目園部安、二丁目長瀬ハナ、三丁目猪狩寛平、四町目松崎吉太郎、五丁目熊谷保高、新川町新妻正夫、材木町金成弘蔵、鍛冶町猪狩高寧、南町鈴木信衛、佐藤峻、久保町佐川久直　高月台飯野盛男、北白銀町志賀子之松、仲間町和具甚次郎、鍬田町高田清二、立町樋源次郎、堤ノ内渡辺政徳、南白銀町宮川襄一、大工町白鉄宮渡辺儀四郎、振興小路吉田正、吉田正夫、旧城跡飯塚春雄、松崎守武、八幡小路柴田保、月見町久田太平、北目町鈴木初子　大町十五丁目山野辺ハル、木村恵卯和

名刺交換會

平市では二十九年の新春を迎えての名刺交換会を一月一日午前十時から平公会堂に開くことに決め出席希望者は二十日まで事務嘱託員を通じて申込むよう望んでいる会費は一人百八十円

人命救助者に隊長賞授與

内郷地區署

内郷地区警察署では七日午後一時から同町内町字前田三一無職菅野サダイさん(四)に県警察隊長賞の傷達交付ならびに同町綴字堀坂一八古物商常松栄次さん(六三)に署長賞の授与式を行つた、菅野さんは十月十一日午後四時半ごろ同町白水字浜井場地内の貯水池に転落し溺れていた同字坑内係佐藤政治さんの二男常男ちやん(四)を飛びこんで助けたもの、常松さんは十一月七日午後七時ごろ自転車を売りにきた男をあやしいとにらみ警察署に電話連絡し協力したもの

遠い街

9

宮森明夫
丸山久壽書

古本屋をでた島宮は真直ぐ河葦にゆこうかと思つたが、それを思いとどまり街をぶらぶらした。裏町から表通りにでようとしたとき水走りに駆けよつてきた女があつた。「島宮さん」と呼ぶ声に、島宮はたちどまつて振りかえり思わず顔をゆがめた。美夜子は島宮の迷惑そうな顔に気がつかず寄りそつた。そして、久らくぶりにあつた島宮に、何かやさしいことをいおうとした。それに気づいた島宮は間髪を入れず「美夜子さん、だれか、きれいな女の人はいないか

島宮は美夜子のやきつくような視線を背中に感じたが、強いてとがつた肩をそびやかした。めまいするような隷属感が彼を襲つた。美夜子をきらいではなかつた。しかし、彼女のあまりに純真な愛情の前にたじろがざるを得ないのだ黙つたまゝなにものも捧げて悔いないような献身的な愛情は、あるものにとつてはかえつて重荷になる場合がある。それは目に見えない空気のようなものだが、高山絶頂に立つものは愚昧しくなるのだだから美夜子の愛情は〃戦争と平和〃のソーニヤのように美しい仇花に終るのかもしれない。

美夜子はいつでも彼のそばにいた酔いしれながらもうろうとした彼の脳裡にふと、彼女の悲しげなまなざしが浮んでくることもたびたびだつた。だからーと島宮は思つた。だからぼくは、美夜子を思いきつてはらいのけずにはいられないのだ。島宮は意識しなかつたがそれが島宮の愛情だつたのだ、彼の愛情はそのような逆説の中にのみなりたつていた。もう一度、彼はつぶやいた。彼女がどう思おうとぼくは美夜子を愛してはいないと。

× ×

美夜子は島宮の不幸な宿業に、魂が病んでいることを直感して口をつぐんだ。それでも黙つているとかえつて苦しくなるので調子をあわせようと思つた。

「わたしのクラスメートに、とてもきれいな人がいるわ」

「ほう」

「津田さん、よく御存じだから紹介していただくといゝのに」

「そりやなによりだ。津田に照むとしようかな。じや、さようなら」

島宮は軽く手をあげてさうつと三叉路を横切つていつた。とつさの別れなので、美夜子はとりつくしまもなかつた。

東宝　次郎長三国志・才五部
殴込み甲州路
月も妖しき富士川に黒く浮んだ旅合羽その名も高き親分子分清水一家の喧嘩狀
小堀　明男　河津清三郎
田崎　潤　小泉　博　若山セツ子　田中　春男　久慈あさみ
9日から16日まで
ヤリゾナの男
アリゾナーの快男兒をめぐつて大荒原を背景に對持する熱血兒と無頼漢！
ヴオーン・モンロウ　ジヨオン・レスリイ
ひかり座

広告マツチ
サービス品　各種
信用ある専門の店
サトー廣告社
平市田町　電1790

時計の店　根本
平・二電六〇七

新しいDLは富士

塗料各種
建築　機械　自動車　家具
船舶各種塗料　顔料　その他
塗料用機械器具一式
株式会社　ダイヤ塗料商會
平市南町67平和通り
電話（平）1351番

各眼鏡専門　眼科医指定
玉屋
平市二丁目電910

カメラは田中

平指定商チケツトご利用下さい

御贈答に
大丸の洋酒
平三電一五九九

★31日まで　大黒屋全連鎖店が贈る★
年末毛糸特賣會
★ニチボー毛糸（半ポンド）1000圓を900圓に
★ホーム毛糸（〃）750圓〃700〃
常に皆様の利益を護る店
大黒屋
平店　金谷湯店　小名浜店　坂本店

ラジオは藤越

かっぽう
開花

外科
胃腸科　泌尿器科　性病科
眞木醫院
平市南町（公会堂通）
電話一一九五番

植田隨一の割烹食堂
自慢の江戸前壽し
魚庄大衆食堂
植田町本町　電話二〇八番

タクシーは
デンワ
六八五番へ
三井タクシー

●ラジオと部品の専門店
○何時も東京問屋相場で買える店
○仕入には是非当店を御利用下さい
卸商
鈴木ラジオ商會
平市二丁目平舘前（電389）

一千萬の救農事業

更に百七十万圓を追加

署林営田植

植田町営林署では管内の冷害対策事業として一千万円の予算で造林、除伐、枝打ち、薪材売払、林道施設等に着手されているが、更に百七十万円を追加し年度内に完了の見込みで馬力をかけている、事業箇所は左の通り

▽薪材売払　入遠野七千石、川部三千石、田人村三千石、上遠野六千石、磐崎一千石
▽丸太搬出　石住二千六百石
▽枝打　上遠野、田人、入遠野川部（八十二町歩）▽除伐二十五町歩▽苗木植付及地こしらえ百五町歩

葉煙草の収納

價格は一割二分引上

専売公社平出張所管内の廿八年度産葉松川葉収納は八日上小川村を皮切りに明年二月二十日まで行われる、今年の収納予定量は二十七万八千六百二十四㌔（作付面積百九十六町三反）で昨年の二十五万千㌔（作付面積百六十八町八反）にくらべて二万七千六百二十四㌔おおよそ一割の増収となつている、今年の作柄は冷温多湿のため平年よりやゝ不良で寒さのため虫害は少ないが、一時的な湿度の上昇で山間部の一部に立枯病害が見られた、収納価格は昨年にくらべて一㌔あたり一割二分六厘の引き上げで、おおよそ六千万円が耕作者にころげ込む勘定、収納日程つぎの通り

▽八日―十三日上小川村▽十五日―十九日泉町▽二十一日―二十五日植田町▽一月五日―九日上遠野村▽十一日―十九日入遠野村▽二十四―三十一日永戸村▽二月八日―二十日平市

将棋例會成績

平将棋愛好会では六日将棋例会を開いた、成績左の通り
▽A組❶根守拇❷大泉孝❸松本鼎雄❹佐藤正美▽B組❶橋本清❷横田宗五郎❸吉河滑志❹門馬多喜男▽C組❶海老原民蔵❷林恕❸正木

青田さん〝一日所長〟

平職安所で采配振う

平職安所では去る一日から十一日まで職安法、失保法制定六周年記念雇用強調旬間の行事の一つとして七日平放送局長青田三郎氏を一日所長に任命した、この日の青田所長は定刻の午前八時半かつきり出勤、石城失対事業所へ打合せ廻りを済ませ九時半所内各課長に着任挨拶と訓示を行い十一時平記者団と会見「山に積んだ薪束に決裁のハンコ捺すだけでも大変だ」と悲鳴をあげ午後五時無事大任を果して解任された（写真は山と積まれた書類を見る青田所長）

圖書部室を新設

湯本町公民館では図書部活動が拡充し部報発刊、新購入図書紹介、広報活動など多忙なので公民館内にこのほど図書部室を新設一般の読書相談もここでうけ処理することになつた

里親から二万圓持出

不良少年捕まり平市署へ

赤井村赤井字大倉一〇山木某(一七)は里親家から二万円を持ちだし逃走していたがこのほど捕まり六日平市署から窃盗容疑で書類送検された

少年山木は去る八月初旬平児童相談所の世話で夏井村山崎馬場農業若松定蔵さん(五五)方へ里子として預けられたが、常日ごろの放浪性がたゝり九月二十二日（彼岸中日）に家人の墓参あとの留守をねらつて四畳半の室から現金二万円を盗みだし高飛びしていたが十一月中旬ごろ富山県児童相談所に保護され平市署へ引き渡されたもの、手くせのわるい少年を里子に預かるなんて危険だからと里親若松さん方では少年の実家へ引き渡された

食生活改善

あす郡大會

石城郡下四地区で行われた農村食生活改善コンクール予選会の入賞者により石城地方事務所では九日午前九時半から同事務所会議室に郡大会を開く

勤務先から盗む

平市大町字佐見製あん所職工佐藤芳昭(二〇)は去る三月十五日当時見習工として勤めていた平市磐宮町東北硝子KK寮内から羽入常好さん管理の同会社工友会費五千円を盗んで逃走し平市署から指名手配されていたが七日午後五時五十分田所長は定刻の午前八時半かつき

供米 勿來、川前で完遂

七日川前村供米割当は供出実績八百十三パーセントの好成績で完遂、また勿来町は七日実績千二百五十二俵

青田さん〝一日所長〟

平職安所で采配振う

平職安所では去る一日から十一日まで職安法、失保法制定六周年記念雇用強調旬間の行事の一つとして七日平放送局長青田三郎氏を一日所長に任命した、この日の青田所長は定刻の午前八時半かつきり出勤、石城失対事業所へ打合せ廻りを済ませ九時半所内各課長に着任挨拶と訓示を行い十一時平記者団と会見「山に積んだ薪束に決裁のハンコ捺すだけでも大変だ」と悲鳴をあげ午後五時無事大任を果して解任された（写真は山と積まれた書類を見る青田所長）

圖書部室を新設

湯本町公民館では図書部活動が拡充し部報発刊、新購入図書紹介、広報活動など多忙なので公民館内にこのほど図書部室を新設一般の読書相談もここでうけ処理することになつた

里親から二万圓持出

不良少年捕まり平市署へ

赤井村赤井字大倉一〇山木某(一七)は里親家から二万円を持ちだし逃走していたがこのほど捕まり六日平市署から窃盗容疑で書類送検された

少年山木は去る八月初旬平児童相談所の世話で夏井村山崎馬場農業若松定蔵さん(五五)方へ里子として預けられたが、常日ごろの放浪性がたゝり九月二十二日（彼岸中日）に家人の墓参あとの留守をねらつて四畳半の室から現金二万円を盗みだし高飛びしていたが十一月中旬ごろ富山県児童相談所に保護され平市署へ引き渡されたもの、手くせのわるい少年を里子に預かるなんて危険だからと里親若松さん方では少年の実家へ引き渡された

湯本教委會

湯本町教育委員会は十日午後一時から公民館にひらき教育委員会事務局職員等定数条例の一部改正、教育長俸給与支給に関する条例、同事務局職員等給与に関する条例などにつき協議する

脱走少年捕る

五日朝七時ごろ中村満隔院から脱走してきた小名浜町某(二五)丙郷町綴某(二)の二少年は同日午後十一時半ごろ湯本町三函地内の温泉神社に忍びこみさい銭箱から現金百三十円を盗み逃げようとしたところを常備消防部員にみつかり現行犯で捕まり七日身柄を湯本地区署から平児童相談所に引渡された

マグロなど

五百貫揚る

本漁期の追込戦に入つたサンマ漁もこゝ数日来荒天がたゝつて小名浜魚市場は中もるみの状態を続けていたが六日朝三重県尾鷲港所属の延縄漁船第八拓洋丸（百五十九㌧）がカツオ、ビンチョウマグロバチマグロおよそ五百貫を水揚げした、カツオは百五十貫で浜相場は高値三百五十円、安値三百円、ビンチョウマグロは三百貫で高値四百六十円、安値二百六十円、バチマグロは三十貫で高値八百円、安値三百五十円で延縄船によるハシリとあつて比較的好値をよんだ船間墨の話によると漁場は小名浜から約四百マイル沖合が荒れたため操業出来た日は六日間だつたという

銀ガミ集め

本多貢

わが道楽

戦時中に廃物利用が盛んに行われどんなにつまらないものでも利用価値を生かし学校、職場、家庭、軍隊などみんなのその気持をもつて生活していましたが、ところがこれが終戦後になつて物資が豊富になつてきたところ実行しているのはごくワズかの人たちで大部分の人たちは忘れてしまつたようです、わかつていても実行する気持がないのでしよう、人間は環境の動物といわれますがその時になつてみないと駄目なんですね、特に日本人は熱し易く冷めやすい国民性といわれますからこの点充分反省すべきだと思います、私は専売公社につとめている関係ではありませんが、二年ほど前から銀ガミを集めています、何んでもチリも積れば山となるで千々程になりました大きな玉にしようとしますがある程度大きくなるとピースやひかりの銀ガミは大きさが決まつていますからノリで張らないとまずく、今はバラにしてタバねています、今のピースやひかりの銀ガミは錫だけで前の錫に鉛のまじつた銀ガミより軽いようです、ハカリにかけて調べましたら銀ガミ一枚〇・五㌘でしたから千㌘にして二千枚ピースならザット八万円分の煙草を吸つたことになります、勿論この銀ガミもありますが、煙草がなくなると空箱を捨てずに持つて帰つています、銀ガミ一㌧（錫だけ）百八十万円もするという話をきいていますが、ためて売るワケでなく、私はこれを一枚一枚もみくちゃにしこれをまた破けないようにのばし、こわれた屏風にでも綺麗に張つたら金屏風に対して立派なしやれた銀屏風が出来るんじやないかと思つています、戦時中には包装（煙草のカラ箱）を集めこれを売つて飛行機を献納した話もありましたが、無駄を生かし利用価値を高めるエピソードとしてよいことだと思います、こんなことを言いますといかにも私は何んでも廃物利用主義でムダない生き方をしているように思われますが、本当はこの考え方のほかにものを蒐集する趣味があるのかも知れません、銀ガミのほかにマツチのレツテルも六百枚ほど蒐め、これを知つて知人も珍らしいものがあるともつてきてくれています

（専売公社平出張所々長）

ピアノ設置で

署名運動

平市公会堂にピアノ設備して欲しいと尼子会やアポロ会が主体となつて現在署名運動を展開、千三百名程度集まつたが近く代表者が市当局に陳情する

平市で各種の催しものを行う場合、ピアノの必要なときは学校にあるピアノを利用するため、運搬その他の手数や故障をおこす不便さがあるので、市財政の窮乏もさることながら何とか設備して欲しいというもの

昨夜の地震

七日夜おそく石城地方に緩慢な地しんがあつた、小名浜測候所の調べによると発しん時刻は午後十一時十二分十一秒でしん源地は金輩山東北東約百㌔の海底でしん幅は一・一ミリ、小名浜では軽しんだつた

映画は大映

天総劇代時る贈に界世が映大の色彩！この配役！この内容！

イーストマン・カラー
大映第一回總天然色映畫

大映超特作
全國民必見！！
地獄門
昭和28年度藝術祭參加作品
9日から堂々上映

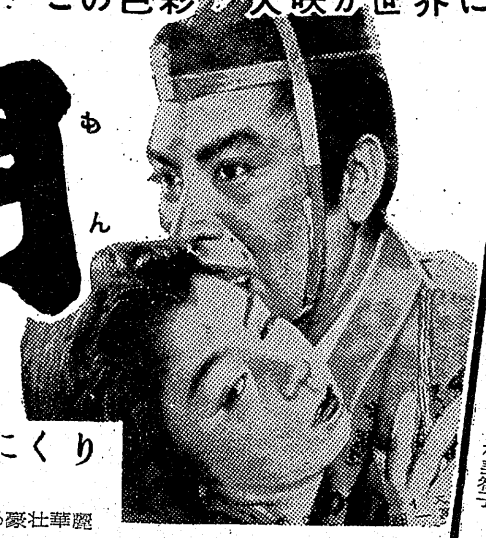

源平盛衰の繪巻を背景にくり展ぐ健全娯樂大興趣篇
『羅生門』を凌ぐ激情と興奮！源氏物語に勝る豪壮華麗
世界的色彩で描かれた日本女性の優艶な心情に早くも海外より上映申込み殺到！

長谷川一夫
京マチ子
山形勳
黒川彌太郎
坂東好太郎
田崎潤
千田是也

製作・永田雅一　原作・菊地寛
脚本監督・衣笠貞之助
撮影・杉山公平　美術・伊藤熹朔
色彩・和田三造　音樂・芥川也寸志
衣裳・高島屋

同時上映
紅椿
大映青春スタアと花形歌手の悲恋歌謡ロマンス
いのちを賭けた戀なれば ふたたび逢わん天國で！
船越英二　木村功　津島恵子　南田洋子　沢村美智子　近江俊郎　高英男　江利チエミ
デイズニイの色彩漫畫 ミツキーのオーケストラ

映画館

日刊 1カ月金100円郵送126円（除月曜）定価一部5円　（第三種郵便物認可）　いわき民報　夕刊　昭和28年12月9日　（水曜日）　第2319号（4）

斬りまくる清水一家

題名通りの派手な立廻り

東映　路州甲み込み殴込

鬼吉と綱五郎はお千ちゃんの婚礼で興座敷へ飛込めば石松（森繁）と三五郎（小泉）はお仲（久慈）に首つたけでドラ声でうなる、そのまた興座敷では大熊（沢村）と次郎長（小堀）が相談してる室画大熊の賠場が侵害されているのでお仲が物見の役に甲州へ、便りのない清水の土間に二蓑をきる旅人大野の鶴吉は助助殴込みの急を告げる、次郎長一家十三名は助助の家に名乗りをあげて乱戦、石松は眼をやられ豚松の働きでお仲は救われお蝶は発熱するが子分の山猫儀に乗り帰る、東宝映画、マキノ雅弘監督、次郎長三国誌第五部**アリゾナの勇者**　リパブリック五二年作品ヴオーン・モンロー、ジョーン・レズリー主演西部劇総天然色（九—十五日ひかり座）

地獄門　平康の乱で院の身寄りになつたけさ（京）の軍を殺る邊盛遠（長谷川）は彼女の美しさに心を奪われ急を敵盛に告げて平家は都に攻入り乱は治まる、論功行賞で渡盛（千田）が望みのものをといつたとき盛遠はけさをどうたが彼女は渡（山形）の妻、祝寝で渡に献剣勝負を挑み渡盛の不興を買つた彼は狂気のようになりけさを奪す彼女は夫を殺してくれと偽り、自ら身寄りとなり命を失う、数日後僧衣をまとつた彼は苦悩の旅に出る、大映京都作品、原作菊池寛、衣笠貞之助監督、イーストマン・カラー大映第一回総天然色**紅椿**　大映東京映画、吉村廉監督、伯耆英二、沢村美智子、木村三津子主演歌謡映画（九—十五日世界館）☆

遊侠夫婦笠　兵衛親分の身内佐吉（高田）は旅に出た間に親分は成川に片腕を切られ子分と縄張を奪われる、娘お新（喜多川）は信之と錦子の駆落を取沙汰する、久保の舞走で嫌疑も晴れ美枝子との結婚式の日に真相を知らされた信一は病床の錦子へ駆付け幸せな中に抱かれた錦子は急流をカヌーはどるジユールスの公判にベドリイは有利な証言をし無罪となつたジユールスはインディアン娘と再び猟地へ向う、MGM五二年作品、スチユアート・グレンジヤー、シド・チヤリシー主演アンスコカラー第一回総天然色**噴火山の女**　イタリー映画五二年ウイリアム・デイターレ監督アンナ・マニヤーニ主演（九—十五日紫楽館）

母系図　名ひ露目した錦子（折原）は師の養子正木信之（龍崎）と相察う仲で幸福だが師が急病で倒れとし子（月丘）を信之の妻に遺言した、信之は養母の遺言と錦子の愛情に苦しみ、錦子は一子信一を生む、信之は旧友久保から錦子の生活をきいて信一を引取る、二十年後県知事になつた信之は旅廻り一座の錦子と再会、生長した信一の姿をみて幸福感にひたるが病で倒れ、信之の失脚を目論む岡部らは信之と錦子の醜聞を取沙汰する、久保の舞走で嫌疑も晴れ美枝子との結婚式の日に真相を知らされた信一は病床の錦子へ駆付け幸せな中に抱かれた錦子は急流をカヌーはどるジユールスの公判にベドリイは有利な証言をし無罪となつたジユールスはインディアン娘と再び猟地へ向う、MGM五二年作品、スチユアート・グレンジヤー、シド・チヤリシー主演アンスコカラー第一回総天然色**噴火山の女**　イタリー映画五二年ウイリアム・デイターレ監督アンナ・マニヤーニ主演（九—十五日紫楽館）

思春の泉　新東宝映画、石坂洋次郎原作、中川信夫監督、左幸子、城美穂、東野、千田、東山、小沢ら出演（九—十五日平館）☆

母系図　名ひ露目した錦子（折原）は師の養子正木信之（龍崎）と相察う仲で幸福だが師が急病で倒れとし子（月丘）を信之の妻に遺言した、信之は養母の遺言と錦子の愛情に苦しみ、錦子は一子信一を生む、信之は旧友久保から錦子の生活をきいて信一を引取る、二十年後県知事になつた信之は旅廻り一座の錦子と再会、生長した信一の姿をみて幸福感にひたるが病で倒れ、信之の失脚を目論む岡部らは信之と錦子の醜聞を取沙汰する、久保の舞走で嫌疑も晴れ美枝子との結婚式の日に真相を知らされた信一は病床の錦子へ駆付け幸せな中に抱かれた錦子は急流をカヌーはどるジユールスの公判にベドリイは有利な証言をし無罪となつたジユールスはインディアン娘と再び猟地へ向う、MGM五二年作品、スチユアート・グレンジヤー、シド・チヤリシー主演アンスコカラー第一回総天然色**噴火山の女**　イタリー映画五二年ウイリアム・デイターレ監督アンナ・マニヤーニ主演（九—十五日紫楽館）

思春の泉　新東宝映画、石坂洋次郎原作、中川信夫監督、左幸子、城美穂、東野、千田、東山、小沢ら出演（九—十五日平館）☆

銃弾都市　Bボージヤス、プロ四九年作品、ジヨン・ペイン、エレン・ドリユウ、ソニイ・タフツ主演ギヤング映画　凸凹演藝會（九—十五日民劇）

噴火山の女　イタリー映画五二年ウイリアム・デイターレ監督アンナ・マニヤーニ主演（九—十五日紫楽館）

北の狼　カナダ北方に住む猟人ジユールスは半年ぶりで町へきて大男プロデイに喧嘩を売られ叩きのめしてインディアン娘と共に町を去る、プロデイも同行するが彼の悪意をみぬいたジユールスはあやまつて彼を殺してしまい死体が上つて騎馬警官ベドリイに逮捕される、二人だけの旅で狼におそわれ二人の山男に救されそうになりベドリイとジユールスの間に友情が生れる、ある夜狼におそわれ肩をかまれたベドリイは記憶を失うが再会したインディアン娘の介抱も甲斐なくベドリイは正気にならず急流をカヌーはどるジユールスの公判にベドリイは有利な証言をし無罪となつたジユールスはインディアン娘と再び猟地へ向う、MGM五二年作品、スチユアート・グレンジヤー、シド・チヤリシー主演アンスコカラー第一回総天然色**噴火山の女**　イタリー映画五二年ウイリアム・デイターレ監督アンナ・マニヤーニ主演（九—十五日紫楽館）

銃弾都市　Bボージヤス、プロ四九年作品、ジヨン・ペイン、エレン・ドリユウ、ソニイ・タフツ主演ギヤング映画　凸凹演藝會（九—十五日民劇