夕刊 いわき民報
発行所 平市田町48 電381 1222 いわき民報社
発行人 編集兼印刷人 田原 登
第2321号 昭和28年12月11日（金曜日） 夕刊

江名小に赤痢

児童百二十二名

休校し防疫に従事

江名町第一小学校（校長小針清史氏）＝在籍児童七百九十名＝に集団赤痢が発生、平保健所で検便の結果十日正午までに児童百二十二名が真性赤痢と決定、町当局では伊藤助役、馬目教育長らが協議の結果十一日から無期限休校することに決め同校への出入りを禁止した、平保健所から菊地予防課長ら全所員四十名が急行全校舎の消毒を行うとともに十日赤痢児童とその家族約六百名と全校職員児童およそ七百名の一斉検便を行うとともに児童たちの飲料水となつた同校井戸水の検査を行い防疫につとめている

小使の子が先に罹病

井戸水使用が原因か

集団赤痢の原因は去る七日同校小使いでおり原因はこの井戸水からで使金子房子さんの長女四年生二枝ちやん（七）が同町鈴木医院の診察で真性赤痢とわかりかくりされ引続き腹痛を訴えて欠席する児童があるので平保健所へ連絡したもので、同校の水道は去月二十五日から断水しているため校舎裏の井戸水をポンプで吸い上げ飲料用にしているので保健所ではパンの検査も行つている、なお同校の十日正午現在の早退者は四十名で内訳は下痢六名、腹痛四名、感冒六名、不明十四名、其の他十名である

江名と小名に隔離

平保健所は九日同校の下痢患者百二十二名の検便調査を実施、同所細菌検査室で細菌試験を進めているが十一日にならないと確定菌の検出がでない、しかし鈴木細菌検査係長もおそらく全員が菌保有者であることは間違いなく真性赤痢患者もいるわけで患者のうち疫痢が出れば生命まで影響するから注意しなければならないと十日正午現在までの細菌検査を報告している

また患者の処理については江名隔離病舎（三十床）及び小名浜隔離病舎（三十床）に極力収容隔離する手配を進めており、また学校一帯、発生患者家庭など町内の全般にわたり消毒を行つている、今次の集団赤痢発生は県下でも前代未聞なので平保健所では発生源と感染経路、原因など科学的に調査を進めるため福島疫官を中心に準備を整えている

工業調査

一月中に

平市商工課統計係では十二月末日現在の工業調査（通産省の指示）を来年一月中に行うので関係者は準備しておくよう望んでいる、調査対象は市内の各紙製造、御菓子製造、印刷業者全部、調査票は一月五日ごろ配布する、従業員四人以上の該当工業所は百十五で調査票による調査を行うが、三人以下は面接調査による、この該当事業所は六十五、調査内容は経営組織、従業員数、給金状況、原料、材料使用高、電力使用状況、製造品出荷額など十九項目に亘る

役員を改選

小名教委総會

小名浜教育会の定時総会は五日同町等一小講堂で開き役員を次のとおり選任、県教委指導主事佐藤正巍氏の「教育の反省と今後の問題点」と題する講演があつた

▼会長高木長年（再）▼副会長大竹貞治、佐藤貞吾

内郷地區署に隊長賞授與

内郷地区署では去る九月行つた警備基礎資料収集強化特別月間中成績優良だつたので十日水野県警察隊長から県下第二位の賞状を贈られた、なお同署佐藤国信巡査は同資料収集に尽力したので水野隊長賞を贈られた

圖書室獨立へ

湯本で陳情書提出

湯本町公民館の図書部では教育長ならびに公民館長らを招き八日午後七時から図書室独立運動について協議した結果、陳情書を公民館運営審議会および教育委員会に提出することになつた、陳情書内容次の通り

公民館図書館は三十五年発足以来公民館活動の中心として各地域に読書会の結成、読書指導、巡回文庫その他文化的な行事を継続的に行つている、一方図書室の利用者は一日延百名を超え館外貸出の登録者が千名にのぼり激増の一途をたどつている、反面二千五百冊の蔵書をかかえる書庫、事務室、閲覧室など三つの機能を七十点五坪の公民館の一室に持たねばならぬ図書室は書架の増設のため閲覧定員が三十六名から現在二十名にへり図書の増加にともない狭い下に達した、現品は十一日入荷し十五日までに通許が出来る事になつたので同校では大喜びである

また図書室は延百名を超える利用者で混雑を極め小中校児童生徒をつめだされなければならない現状に追いつめられている

雪は平年並

天氣豫想

本冬の積雪量は平年並の見込みと小名浜測候所では十二、一、二月の長期天候予想を九日次の通り発表した

【気温】▼十二月は中旬は高目だが下旬は平年並やゝ低くなる見込み、中旬の平均値は四度九分、下旬は三度八分、一月は月平均では並（平均値二度四分）ないしやゝ低い見込み、なお一月は全般に寒さのゆるむ月も

あるが後半は平年より寒さがきびしい▼二月は気温の変動が大きく月平均では（二度八分）やゝ低い見込み【降水量】▼十二月は平年並かやゝ少い見込み、月平均では五十四ミリ▼一月と二月は平年並ぐらい（平均値一月四十一ミリ、二月八十四ミリ

【積雪量】十二月下旬から二月までは概ね平年並となる見込み

草野文化祭

十二日から

草野村では十二、二の両日綿害克服第二回文化祭を開催する、農産物品評会、食生活改善展示会、学芸作品展、十三日は素人のど自慢大会、映画などひ催するので盛況を予想される

植田で自作農貯組創立

植田町の自作農貯蓄組合創立総会は十日午前十時から公民館で開催し事業計画役員選任規約を制定した、組合員は約二百名貯蓄目標は五百万円

寫眞展開く

あすから植田

サン写真新聞一九五三年の報道写真展を十一日から三日間植田公民館で開く、なお十二日夜六時から名曲鑑賞のレコードコンサートが公民館図書部主催で行われる

巡回診療車

十二日湯本町

湯本町駅前局、町役場共催の簡易保険巡回診療は十二日午前九時から公民館ホールで行う、診察、治療は無料、レントゲンは有料

天気予報

十日【今晩】北西の風強く晴時々曇り山添いでは時雨模様

【明日】北西の風やゝ強く晴時々曇り海上今晩、明日は北西の風後半風が強く風波が高まるから漁船は厳重な注意を要する

好評な統計展

県下統計図表展示会は九日から十二日まで平市公民館で催されている、小、中、高校、一般の出品など約百点、この中には高校の部で一等に入賞した平二中の志賀恵雄松崎寿三、大原昭治の三君作の図表も展示されている、作品の中にはお前白い統計ものもあり、その一例として「百円札の今昔」という図表では昭和十二年と二十八年で▼米七俵六升買つたものが一升▼タマゴ二千五百コが九コ▼醤油百八十二升が六合▼映画千回が一回▼Yシャツ五十五着が〇・四着といつた比較表があり仲々好評を博んでいる（写真は一等入賞の二中生徒作品）

役員を改選

小名敎委總會

小名浜教育会の定時総会は五日同町等一小講堂で開き役員を次のとおり選任、県教委指導主事佐藤正巍氏の「教育の反省と今後の問題点」と題する講演があつた

▼会長高木長年（再）▼副会長大竹貞治、佐藤貞吾

内郷地區署に隊長賞授與

内郷地区署では去る九月行つた警備基礎資料収集強化特別月間中成績優良だつたので十日水野県警察隊長から県下第二位の賞状を贈られた、なお同署佐藤国信巡査は同

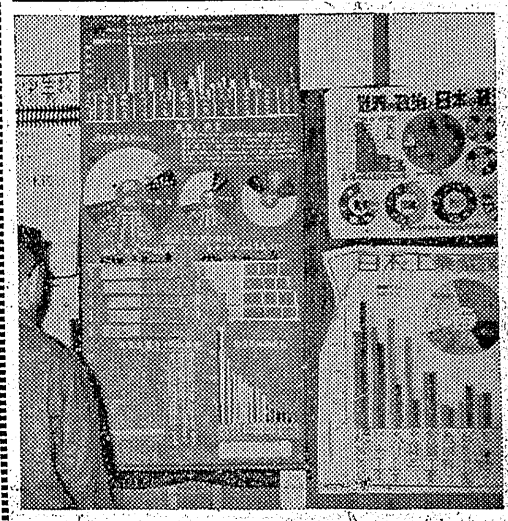

サンマ船三隻沈沒

被害甚大　乘組員は無事

十日朝から低気圧が接近したため本県沿岸では南よりに二十米以上の暴風雨となつたが、このため沿岸航行中のサンマ漁船三隻が沈没し乗組員は辛うじて救助されるという事故が発生した

▼江名町中の作太貞雄さん所有サンマ漁船第三太洋丸（七〇トン）＝海上からの救助作業に困難をきわめ同船は機関部に浸水したので乗組員は同船を放棄して陸上に救助された、損害約千五百万円▼四倉町新町二〇四北見繁一さん所有サンマ漁船第一慶正丸（一九トン）＝乗組員不詳＝は十日午前二時十五分ごろ夏井村夏井川河口南側の海岸に坐礁したが激浪にたゝかれて沈没し船体を放棄した、さいわい乗組員は海岸に泳ぎついて脱出した、損害約四百万円▼四倉町本町二三長谷川長次郎さん所有サンマ漁船六号御勝丸（四四トン）＝船長安藤乗吉さん二十名乗組＝は十日午前七時半ごろ久の浜町末続海岸に坐礁し四倉港から曳寄寺丸（一九トン）外二隻が急行したが、波が高く救助が困難なため乗組員は同船を放棄し全員磯岸に泳ぎつき無事助つた、損害約一千万円とみられる

商店經營の講演會開く

來る十二日

平商工会議所では商店経営に就いての講演会を十二日午後二時から市公会堂日本間に開く、講師は財団法人公開経営指導協会専務理事（元目黒オリオン常店主）斎多村寅氏、なお講演終了後国税庁長官並びに国民金融公庫総裁と斎多村氏の対談録音放送を行う

瑞嶂院
猥besの際は御多忙中にも拘らず懇篤なる御香奠を賜わり御鄭重なる御弔詞を賜下され且つ御鄭重なる御礼申上げます
早速御礼の上御礼申上ぐべきの処ですが略儀ながら紙上を以つて御礼申上げます
昭和二十八年十二月十日
平市田町六八
施主 神谷八郎
親戚代表 松崎勝弥
神谷市郎

社員募集
平市田町三延ビル 電一八一、一〇一七
富士証券投資株式會社
平營業所

急募
看護婦 數名
平市南町二三
医療法人 松村病院
電話 一〇七（受付事務）二六九六（第二病室）
一八九二（事務専用）

新春の御召物
年末年始御贈答用品
各種荷揃い
仙台名産呉服店
平一 電二一七

本場 新巻さけ
特選 かつを節 數の子
平市四丁目電二三
丸市屋

コンロ用石油
お申込みのお客様へ
十日まで大丸ビル二階特設場で開催した石油コンロ、ストーブ展示即売会はお陰様で盛況裡に終了いたしましたが、同会場でお申込みのお客様には
十一日から十五日までの間（午前十時から）一斗罐付の白燈油一本宛販賣いたすことになりましたから優待券御持参の上平市大工町給油所へおいで下さい
十五日以後でも確保してありますが、なお本月末にも一斗宛販売可能の見込みです、今回お申込みのない方は来月配給計画を本紙上に発表いたしますから御期待下さい
株式会社 大丸
平給油所 平市大工町電一七五二

日刊 昭和21年6月1日（除月曜）第三種郵便物認可
昭和24年2月23日 運輸省特別扱承認可第233号
いわき民報
（1）

歳末雑観

4東京物語

高木稲水

先日福島に用事があつて出掛け一泊したので「東京物語」という映画を見た。新聞雑誌等の映画評で大体の筋や評判を聞いておつたがなるほど我々年寄の子供に嫁を貰い孫の一人もある人間にはいろいろと考えさせられる映画である。子供が小学校から中学校、高等学校から大学に行く迄はどんなに苦労があつても苦しいとも思わずにひたすら子供のために生きている。親にとつては子供の成長が喜びであり、子供の生活が自分の生活である。しかし子供が一人前になり嫁を貰うようになると大抵の世間の親は「子供には子供の生活があつたのだ」とさとる。子供には子供の生活があるとさとらないで一生を暮らせる人間は天下一の幸福な親であり、その子供は余程親思いの子供である。東京物語の老夫婦のように子供達には子供達の生活があつたのだと悟つた時はたないわけであるが東洋道徳が「孝は百行の本なり」を述べておるのは意味深いことで人間の他の動物と違うところは親子の倫理である。子供の幸福と親の幸福とが一致しない社会が生れて来つゝあることは寂しいことである。

さんざん親不孝をしていざ親が死んだとなると花輪をかざつたりして立派な葬式を出すのは親のためではなくて自分のためである論語には本当の親孝行とは親の思つていることを察することであるといつている。死んで花輪や供物を貰うよりは生きておる時のめざしの一匹か、腰かけ一つの方がありがたい次第である。

親として実に寂しい夕日影の中にのではないか」こんな意味の詩を孤影しよう然と立つておるようなよんだことがある。大抵の人は親自分を思い浮べずにはおられないになつてはじめて親の気持がわか子を養わない動物はない。しかる。しかしその時に親は大抵死んし親を養う動物もない。「親鳥がでおる。あの東京物語にでてくる巣に寂しい夕日影の中に」という孤影しよう然と立つておるようなよんだことがある。大抵の人は親自分を思い浮べずにはおられないになつてはじめて親の気持がわか子を養わない動物はない。しかる。しかしその時に親は大抵死んでおる。あの東京物語にでてくる

馬年の年賀スタンプ

平局で作製利用歓迎

今年もいよいよあと二十日となつて来た、平郵便局では局前に「年賀郵便特別引受所」と書いた横断幕や立看板を掲げて宣伝中だが、年賀状用の年賀スタンプを製作して窓口に備えつけ一般利用を歓迎している、なお年賀状は二十五日まで発出すように勧めており発出す際には束ねて必ず「年賀郵便」と書いた紙札をつけて出すように希望している、本年の年賀スタンプは「馬年」にならつた〃馬の餅つき〃〃おもちやの馬〃や〃子供の羽根つき〃など四種である（凸版はその年賀スタンプ）

Xマス郵便

小名浜郵便局ではクリスマス・メールの特別取扱いをする、航空郵便であつて次の期間までに発出されれば場合はそれぞれの国でクリスマスの日配達する

台湾、朝鮮二十一日▼フィリピン十四日▼アメリカ十八日▼アルゼンチン十一日▼フランス十九日▼英国十七日

小型運転試験

小名浜地区署では小型自動車運転免許出願試験の受験願書を二十五日まで受付ける、十二月中旬実施

忘年歌會

十三日開く

石城歌話会（会長高萩禽風氏）では十三日午前十時から平市公民館で忘年歌会を開く、当日は冨冬二氏や近藤芳美氏と共に特異な作風をもつ山本友一氏をお迎えして開く、作品一首平市桜町三丁内与五郎氏宛十二日まで送ること、会費七十円、なお入選者には賞品を贈る

海上衝突豫防の説明會

東北海運局小名浜支局では新海上衝突予防法の改正に伴う説明会を二十一日午前九時より江名漁協組同日午後一時よりは小名浜漁協組講堂で開く

予定だつた試験が一月中旬ぐらに延期されたので受付期間を延ばしたもの

私の傑作

『子守』

草野房子

ようやくネンネした子を背にしたとき秋の日和りが子守りを微笑ましました（平市磐女二年）

寸評 思わずあとけない笑いにつりこまれそうな素直な作品である、セーターの上の背負い帯がアクセリーとなつて自然な笑顔に調和を与えている、バックにこの明るい表情をかもし出す描写があつたら申分ない作品になつたろう

遠街

宮森明夫
丸山久壽畫

11

女は島宮の鋭い視線を感じたらしい。女はちん入者がダンスホールにいるとでもいうような眼で島宮をみた。そのとき、トンボの眼玉がボーイと一緒に酒を持つてきた

「おのぞみのハイボール！」

女は蝶ネクタイがなみなみとグラスについだハイボールを一気にのみほし「もう一杯」とねだつた酒でぬれた真赤な口が螢光燈の青い光をうつしてキラキラ光つた。

島宮は肩をポンとたゝかれ悪夢からさめたように我にかえつた。津田がのんびりした顔でつつ立つていた。津田は椅子を引寄せると「あれだよ」と眼玉をぐるぐるさせた。島宮はまじろぎもしなかつた

「どうだ、あの女は」

島宮は浮かぬ顔で「うん」と答えただけだつた。女が急に立ちあがつた。島宮をみた女の眼がキラリと光つた。島宮も女をみた。一瞬女は顔をそむけ肩をひそめた

「みなさん、さよなら」

女はテーブルを離れると一寸小腰をかがめて津田に会釈した。あつけにとられたトンボの目玉や蝶ネクタイやうらなりたちが一斉に起立した。女は高い笑い声を残してさつさとでていつた。

「今日は珍らしくお早いお帰りだ」

津田はニヤニヤ笑うとウイスキーをひつかけ「さては、彼女デートなのかな。事務多忙だとみえる」といつてすましこんだ。島宮の眼はつかれたように動かなかつた

「踊るか」

島宮は津田に誘われ素直に立上り雨のブルースを踊つたが中途でやめた。目をつむると瞼の裏で怒濤がくだけるような感じがし、島宮は軽いめまいに襲われた

「ぼくは帰る」

津田は何時ものことなので苦笑した。島宮の鋭い視線を感じたらしい。女はちん入者がダンスホールにいるとでもいうような眼で島宮をみた。そのとき、トンボの眼玉がボーイと一緒に酒を持つてきた

「おのぞみのハイボール！」

女は蝶ネクタイがなみなみとグラスについだハイボールを一気にのみほし「もう一杯」とねだつた酒でぬれた真赤な口が螢光燈の青い光をうつしてキラキラ光つた。

島宮は肩をポンとたゝかれ悪夢からさめたように我にかえつた。津田がのんびりした顔でつつ立つていた。津田は椅子を引寄せると「あれだよ」と眼玉をぐるぐるさせた。島宮はまじろぎもしなかつた

「どうだ、あの女は」

島宮は浮かぬ顔で「うん」と答えただけだつた。女が急に立ちあがつた。島宮をみた女の眼がキラリと光つた。島宮も女をみた。一瞬女は顔をそむけ肩をひそめた

「みなさん、さよなら」

女はテーブルを離れると一寸小腰をかがめて津田に会釈した。あつけにとられたトンボの目玉や蝶ネクタイやうらなりたちが一斉に起立した。女は高い笑い声を残してさつさとでていつた。

「今日は珍らしくお早いお帰りだ」

津田はニヤニヤ笑うとウイスキーをひつかけ「さては、彼女デートなのかな。事務多忙だとみえる」といつてすましこんだ。島宮の眼はつかれたように動かなかつた

「踊るか」

島宮は津田に誘われ素直に立上り雨のブルースを踊つたが中途でやめた。目をつむると瞼の裏で怒濤がくだけるような感じがし、島宮は軽いめまいに襲われた

「ぼくは帰る」

津田は何時ものことなので苦笑

第1部の感激を更に凌ぐ
この感激！　舞台は
雄大な北海道の大自然
に移つて愈々佳境！

松竹映畫
君の名は

第2部愈々登場
16日から上映
平館

ヤマフル
しようゆ・みそ
ご贈答に
小樽（五升）
ビン詰が
喜ばれます
平市十番　塩屋

信頼出来る商品
會員の店
三十年の経験ある専門店で御撰び下さい
それは外観だけでは分りません
平市中央通り電三九九
岡萬年筆店

神戸牛肉
季節向ハム
ソセージ
緑屋支店
平市中央通（電七九四）

緑屋本店
平市一丁目（電五三九）

○看護婦家政婦募集　平市南町
○電話307番　平看護婦家政婦　幹旋所
○親切丁寧な看護婦家政婦御利用下さい

質
旧城跡　電一二九九　金古

耳鼻咽喉科
産婦人科
高柳醫院
高柳博明
山田勝義
平驛前　電一一二

江戸前壽司
割烹　小料理　和洋食　そば
◇明るく衛生的で手軽く安い
奈加やの味覚をセヒ！
料理見習募集　16—20歳まで
出前迅速
奈加や
平極楽小路　電395

創立記念
クリスマスのおくりものに
美しいあみもの・手藝
ネクタイ・フランス人形
M式編物バザー
期日　十二月十三日（日）
午前十時—四時
場所　平市十五丁目（地区駐様）
ニュースタイル編物手藝學院

湯の嶽つつじ カ森で イノシシを獲る

殊勲者は合戸郵便局長

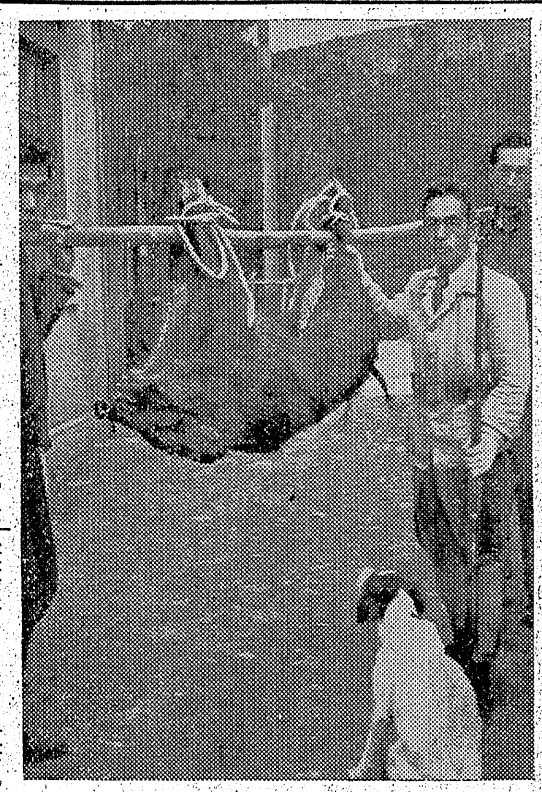

湯の嶽で大きなイノシシがとれた…鉄砲の名人である永戸村合戸郵便局長合津音一さん(五)が八日午後一時ごろ湯の嶽つつじカ森というところで愛犬メリーを連れて射ち殺したもので、イノシシは雌四歳、目方二十貫という逞いもの、合戸部落から約二里半もある山奥なので運ぶのに四人がかりで八日夜半までかゝって漸く自宅まで運んだが、湯の嶽でのイノシシ狩りは六十五年振りで珍しく見物人がわんさと押かけている、仁丹四郎恵経ならぬ合津さん猟高々で射ちとめた当時の模様を左の様に語つた

田村郡下の猟師が続々入り込んでイノシシ狩りに来ているという話をきいて、万一彼等に捕られたら石城の猟師の顔は丸つぶれだ、それでかねて調べていた場所へ八日早朝出かけた、イノシシは辺りの川野を喰い荒した新しい跡が認められた、どうしても居るという確心がついたので木陰にかくれて待っていた、田村郡下の猟師は反対側の方に入ったのでこの辺に出て来ると

（写真はそのイノシシと合津さん）

待っていると全身針のような毛をいら立てゝイノシシはやって来た、愛犬メリーをしかけた処いよいよ接近した、十八間ぐらいの処で頭を狙って射ったところ弾は狙いをはずさずころりと倒れたので、続けざま合計四発を射ち込んで遂に射止めたが愉快であつた、この辺りにまだ二十頭ぐらいはいるものと思う

三阪に土蔵破り

衣類の被害十二万圓

三阪村上三坂字上神荷農業永山吉太郎さん(七)方では九日早前二時から三時までのあいだに土蔵を破られ女物コートなど衣類四十九点十二万円相当を盗まれた

文庫作製委員

湯本町公民館図書部では部落読書会に九箱の巡回文庫を巡回しているが、文庫が足りないので作成することになり次の四名を委員に選任した

▽文芸部山影道夫▽総記部舟生則子▽自然科学部笹川昭寿▽社会科学高田稔

學校保健研究講習會開く

十九日磐女高

県学校保健協会石城、平両支部、県教委石城出張所共催、平、植田両保健所後援の学校保健研究講習会は十九日午前九時半から磐女高でひらく、講師は文部省衛生教官秋次郎事務官で保健法規を中心に講義する、受講者は学校長、保健主事、養護教官、各町村衛生係、保健婦など三百名

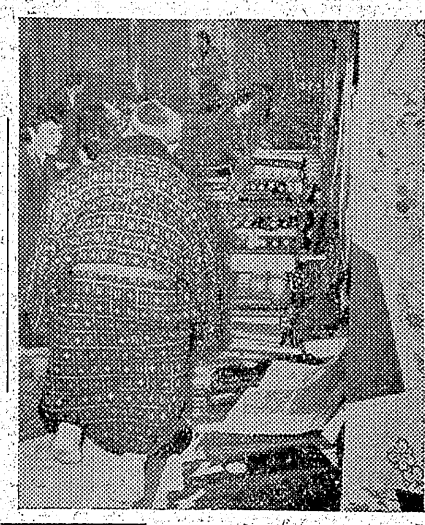

散策

渡邊儀一郎

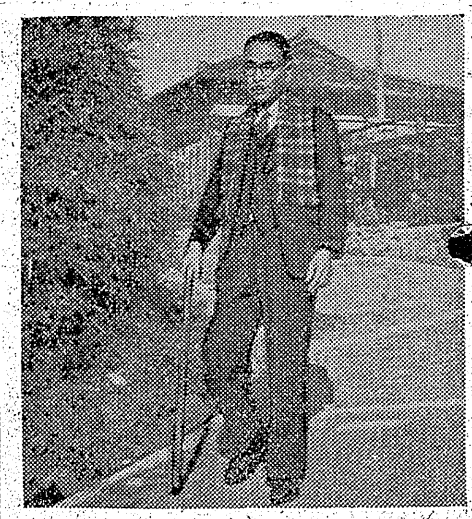

わが道楽

〝二時境を味う〟だら〝散歩〟という道楽によつてその癖法を決めております。

二十五、六のころ東京の電通研究所に研究生として働いていたのですがそのころ健康すぐれず医者から肺結核になると注意されたのでそれから金のかゝらない〝散歩〟を毎日曜のようにやり初めたんです、東京では多摩川べり、石神井公園、井頭公園をぶらりと流したもんですからそれからというものは健康になり今迄一度も大病をした事がないという結果を生んだんです平局へ転任されたので今は夏井川堤防、四倉海岸、江田附近などに日曜はなるべく行くんですが忙しい仕事なもんだからついにがてしまいます、ですから毎朝飯前に家の近所をぶらりと二廻りするのがいまのところ勢一杯でしょうこんなに長い間〝散策〟に凝ると自然〝ステツキ〟に興味をもち台湾の藤ものや細身、太身といろいろ集めたので今では私の性にあつたものを五本ばかり揃えておりますす、東京では多摩川べり、石神井公園、井頭公園をぶらりと流したらないのです、私は三十年も前から胃腸が弱く、官庁の仕事をしていますが官庁の仕事をしている者はどうしても頭が疲れる、肺をやられるので健康には相当留意しなければならないのです、私は三十年も前から胃腸が弱く、

いわき民報　夕刊　昭和28年12月11日（金曜日）　第2321号（4）
（可認物郵便第三種郵便）
日刊1カ月金100円郵送126円（除月極）定価一部5円

東西十五夜 秋彼岸

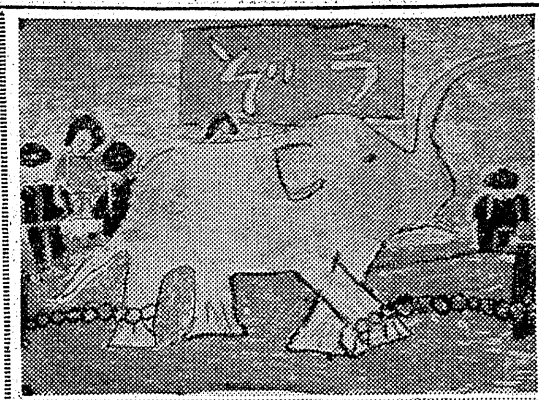

学藝

木のは
二年　鈴木牧郎

木のはがおちる、にわいつぱいにもうすぐふゆがくる、あしたはそのおちばをかたづけるのだ

ぼくの自轉車
二年　小野卓三

ぼくはじてんしやにのれる、ぼくがころぶとじてんしやもころぶ、くるまはくるくるまわる、じてんしやはつよいなぁきいな、とらつくがくるとじてんしやはとまる

山あそび
二年　金成邦夫

このあいだ〃かのうりゃのつゝみへいきました、二時間目のおわりごろからでかけました、門を出てみんなうれしそうにうたをうたいながらあるいていきました、道がわるいのでくつやげたがどろどろになつてしまいました、いたくて手のきれたところを口でくわきながらいきました、がさの中をかけながらはしりました、下りざかのところで先生がよびごえをふきました、せんとうがとつととまりました、よくならびながらまたすぐあるきはじめました「あゝ、つゝみがみえる」とだれかのこえがしました、みんなかけはじめました、先生もはしりだしました、どてをとおると大きなつゝみがみえました、先生のよびごえでとまりました、「ここでつゝみをながめながらやすみましよう」とおつしやいました、みんなとてもうれしそうです、大きなつゝみをながめながらおべんとうをたべました

私のゆめ
六年　高萩令子

私は花が大すきです、私が二、三年のころからいろいろな花を集めてきました、今はもう何十種類の花があります、私は大きくなつてからおんしつを造りたいと思いまして、そしてきれいな花を何百何千という、おんしつの中で花の手入をしますそしてその花はおへやにかざつたり近所の人達にも分けてやりますそれでもあまつた時には花屋さんにうります、そのうつたお金で草花のたねや根をかつておんしつにうえたり、まいたりします、そしたらおんしつの中にはだんだん花の種類が多くなつてたくさんきれいな花がさくことでしよう

小名濱 鹿島小作品

「象」　二年　松崎憲一

「靜物」　六年　新妻京子

冬向きの御料理
指導　阿部榮養士

〃吉野魚胡麻醤油〃
材料と分量　白身魚一切　ねぎ小一本　胡麻大匙一　辛子、片栗粉少々　醤油大匙二・五　七味辛子少々

作り方　白身魚は二、三分の厚さにそぎ切りとして醤油大匙二、砂糖小匙一の中につけておきます、ねぎ一本は白いところだけ一寸五分位の長さに千切りにしておく、煎ごまは煎つてよく摺り醤油大匙一、砂糖小匙二分の一で味をつけ味の素を加えてなお一度摺りませておく、魚を引上げ汁気を拭い片栗粉を全体にまぶしつけ沸湯のなかに入れねぎも一緒にゆでる、魚に火がとおつたら網しやくしで掬いあげねぎを体裁よく盛り胡麻醤油を添えて溢いうちに食べる、好みにより七味唐辛子を添えてもよい

〃紅白なます〃
材料と分量　大根三寸、塩少々　人参中丸五分

作り方　大根人参は細くせん切りにしてパラリと塩をふり酢と砂糖で味をととのえる

〃さんま南ばん漬〃
安いさんまを使つてお客様にもよく冬にはなくてならない保存食です

材料と分量　さんま一四　生姜小五分の一　人参小五分の一　唐辛子半本　にんにく半コ　卵の花四勺　酢大匙二　油大匙二・塩大匙一・五

作り方　さんまは頭と腸をとり塩をふり血抜きをして三つに切るか背開きをして塩とに一につけておく人参生姜はせん切りとして唐辛子とにんにくはみじんに切る、卵の花を油でいため塩と酢で濃目に味をつけてさましておき野菜をまぜる、すり鉢に卵の花どさんまをならべ卵の花さんまと交互に重ね軽く重石をのせ落をして三時間位たつてから食べ初める、味の素、砂糖を加えた時は余り長くおけません、白菜の漬物を附合せます

わたしの台所
鷺隆子

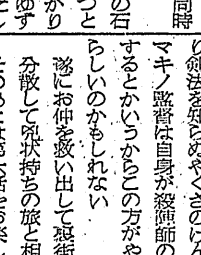

冷害の影響は経済界ばかりでなく私ども主婦があすかるお台所にとんなにか強く響いているかはかりしれぬものがあります、かく家庭とも半月分の配給では到底米食だけでは間にあうものではありませんから、どうしても代用食の調理をしなければならない時代ですからいろいろ工夫をこらして、なるべく経済的なそして栄養価のある、美味しい御馳走を作るようにつとめております、幸い欠配時代の辛酸をなめてきた、それに鰯と山羊を飼つていますので卵とお乳で栄養の補いが出来ているんじやないかと思つております、今後配給面に異常がなければ結構でございますがたとえ異変があつても狼狽せぬように健全な台所を維持していきたいと心がけております（写真は植田町会議長鷲文治氏夫人）

評　路州甲込み殿
魅力ある不思議な時代劇を持つ

次郎長シリーズも第五話となつて最高調を示すかの感が強い（もつとも第六話も近く登場するという）何故この映画がこんなに魅力があるのか不思議な位いだ、水曜日の午後なのに観客席は相当の入りで高校男生徒の多いのに驚く（テンエイジヤーの異性心理か、或いは同時上映の西部劇のためか）小堀明男の次郎長も、森繁の石松も、小泉の三五郎も、もつと久慈のお仲の方がもうすつかり板についてきた、小堀は親ゆずりの重厚感を利用して適役だし森繁も面白く動いている、婚礼のカゴを失恋二人組がかついで失恋の歌を唄うくだりはワサビがきく、お仲を見送る土手にコスモスが咲いていたのは一見奇異の感がしたが当時からコスモスはあつたのかしら、角をまがるともう勘蔵の家とはアメリカ映画調のテンポで快的

久慈のツボ振りは鬼についてきた大野の鶴吉に扮した新人はまだ力メラになれてないのか少々弱いが両白い演技をみせる、やくざ渡世というものに興味を持つのか鬼造の浪花節にひかれるのか節に乗つて興味は動く、森の中の待伏せにうまうまはまるのは次郎長の状況判断のあやまりか、石灰のような目つぶしはありやメーデーからヒントを得たのではあるまいか、次郎長組の苦戦振りは結構楽しめるが刀の使い方にいたつてはやつぱり剣法を知らぬやくざのけんか、マキノ監督は自身が殺陣師の役もするとかいうからこの方がやくざらしいのかもしれない

誰にお仲を奪い出して浪街道を分散して逃状持ちの旅と相成りそのあとは第六話をお楽しみにという訳だがこうした映画がうけるのも戦後の珍現象か（R）

今晩のラジオ
10日

◇NHK　一三六〇KC
六・四五（郡）四局通信
七・三〇「港」　上方演芸会「お笑い清水へ・〇〇のり子、服部富子
八・三〇　君の名は　阿里道子
九・四五　小唄「夜の雨」
第二九・二五　那楽千一夜「きすな」　築路太夫ほか

◇ラジオ福島　一〇六〇KC
六・二五　軽音楽の時間　アフロ・キューバンリズム
七・二五　小説「坊ちゃん社員」
七・三五　あの町この村（おらが町村自慢）飯坂の巻
八・〇〇　講談「太閤記」第一回「龍舟貞吉」
九・〇一　浪曲　大石山科の訣別　春日井梅鶯
九・二〇　安楽椅子　代議士談

今日の映畵
各館とも十五日まで

★平館（夜の部7・00）遊侠夫婦笠　恩春の泉
★民劇（夜の部6・30）母系図　銃弾都市　山田演芸会
★聚楽館（夜の部6・20）北の狼（天）　噴火山の女
★ひかり座（夜の部6・40）殴込み甲州路（天）　アリゾナの功者
★世界館（夜の部7・18）地獄門（天）　紅樓

カメラは田中
日本独逸所の技術で出!
パインミシン
PINE
石川ミシン商會　平市二丁目電1232

放射線・内科
谷口医院
平市電一〇六五

旅館　西鳳

明るい家庭
皆様の宝定期預金を
無税　一口千圓、六カ月　特賞10萬圓以下
空くじなし　無記名でもお取扱いたします
大東相互銀行

新しいDPは富士

眼科
平市仲田町　ひかり座通り
電話669番
明雲堂眼科醫院
院長　新妻幸男

カバン袋特装専門店
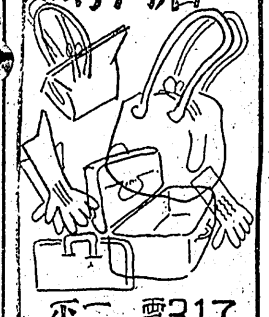
平二電317　福山

やつぱり時計は金光堂!!
ビクター・コロムビアのラジオ　電蓄も御愛用の程ノ
☆オルガン展示即売中
平市五丁目電195

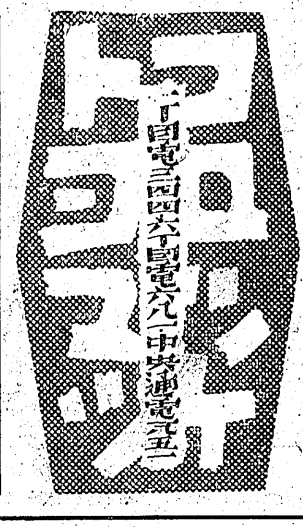

御結婚の贈物に喜ばれる
正確な誠光堂の掛時計
平市銀座通電一四九六

七十年ノ研究の精華
ライトインキ
ライト
魁文堂

第三回石城酒造品評會
第一位領
優等賞最高
優等首席賞受領
吟香に薫る
天宅
山宗酒造店
平市南町電三一二

生地がイタマズ泡立よくてよく落ちる!
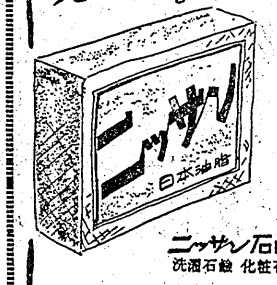

ニッサン石鹸
洗濯石鹸　化粧石鹸
關島隊總代理店
株式會社　佐藤商店平支店
平市五丁目17（電376）