夕刊 いわき民報

発行所 平市田町48 電381-1222 いわき民報社
副発行人 編集兼印刷人 田原登

洋品 セーター 毛布 中野洋品店 平・二葉町3

平でテレビ受像に成功

両研究生が實驗

但し低音聲で聴取難

大内竣君　田津原寿平君

テレビの受像は平市内では不可能とNHKでもみていたが、これが大学生の実験で始めて可能なことが実証され話題となつている

○…平市正月町一九スピーディ自動車商会大内弘社長さんの弟、大内竣君(二)がその人で現在、神奈川大学電気工学部の二年生、去る十九日学友の田津原寿平君（神奈川県中郡二の宮村）と一緒に帰平直ちに十六米のアンテナを自宅内にある工場の屋根にぶつたて〆果じて平でも受像なるや否や〆両君が学校で組立て〆運搬してきた二十一球APC付インターキャリヤー式（ブラウン管は七吋）を操作一時はブラウン管（受像する円型の管）に同期信号が入らないので不可能かとも思われたが約二十分ほど調節していたところやつと予想通り受像出来たもので両君も大よろこび、且下、大内君の出身、平工高の生徒たちが訪れてその研究を行つている

○…予想通り受像出来たーというのは大内君が同学部のテレビ研究部に入りその道の研究を進めていたが、たまたま先輩で日米テレビ製作会社に勤めている米田之宣という人が栃木の鬼怒川渓谷で受像に成功そのほかNHKが元箱根での受像は地形がぼん地であり電界強度の関係から受像は困難であるとみていたものを見事受像してビツクりさせたことからヒントを得〆平でも可能かも知れない〆と同研究部の学友の田津原君とゝもにテレビを自作し、ユイル、中間周波トランス、パーワートランスなどは自分で組立て時価七万五千円もかゝるものを二万円で作成、組立てたまゝ平まで運搬したものでブラウン管は高真空度のため壊れると爆発する危険なものであつたが電車や汽車の中を体に抱えて持つてきたものであつた

○…日本で今テレビ放送を行つているのはNHKとNTV（日本テレビ）だけでいずれも出力十吋、ところがNTVは実際は十吋よりやゝ少く幅射電波が弱いため平での受像は殆んど不可能で今度受像出来たのはNHKの電波だけであつた浜通り特に平はぼん地になつているため電界状態が極めて悪く音声は映像出力の二分ノ一のため声はごくかすかに入るだけ、十六米のアンテナでは無理でノイズ（雑音）が多く、映像の同期信号もこわされがちであつた、せめて三十五米のアンテナであれば音声も調子よく聴こえるだろうということがわかつた

○…大内君の話によると〆平でNHKだけの受像が可能なことが判りましたが、平は特に電界状態が悪いのでこれが小名浜、泉、勿来方面なら大丈夫まで、磯原ならなお完璧でしよう、赤井嶽頂上に中継所をたてれば視界の範囲内ならどこでも受像できますというのはこの電波は直進性だからです、二十四日に学校にもどりますが、今度実験したテレビのブラウン管は普通の半分程度のものでしたが来年三月には二十インチくらいのものを作つてまた実験にきます〆その時は一般に公開したいと思つています〆と語つている

○…兄の大内弘さんこたは今年三月自動車事故で急死した父、昌吉さんの後を継いで若年ながら社長になり、弟に対しては父代りの面倒をみ〆父は生前、テレビを県下で一番先きに実現してみたらといつておりましたが、弟の実験をみないで亡くなつてしまつたことは実に残念だと思つています、なに弟に思うように研究の資金援助も出来ませんでしたが今後充分協力しようと思つています〆と語つている

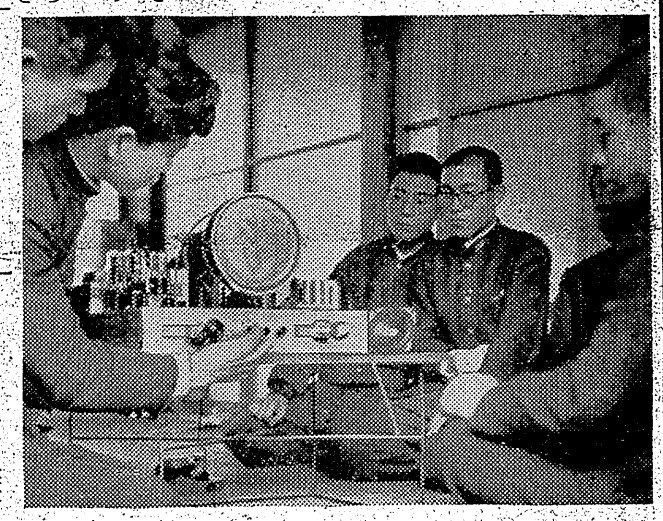

（写真はテレビの実験状況）

喜の表情

○…平市内のダンス熱はやゝ下火になつて来た、戦後最高潮に達した二十四年ごろはダンスホールも市内で四カ所あり繁昌したが本年はダンスホールがタツタ一つ、キヤバレー一つと落ちた

○…すぐ近くにクリスマスというカキ入れ時が迫つているのでダンスホールはツリーや装飾、宣伝に大奮、一年に一度の楽しい想い出を作るこの〆日〆を指折りかぞえる若い人達もあつてこの人たちにはこよない娯楽場所となつている

○…六丁目にあるPダンスホールは平市に唯一つのホールそこをのぞくともう二、三日で宿れの日がやつてくるというので商売にクリスマスツリーをしたホール内で踊んにステツプを踏んでいる、藤四郎を集めてXマスまで何とか間に合せのダンスを仕込むための講習会が開かれているのである、気ばかりあせつて覚えの悪い人、ステツプはどうでも踊れるようになればよいという楽天家、何れも真剣の表情…スロー、スロー、クイツク、クイツク…習う方も教える方も汗だくである、一人の先生では間に合わないのでマニヤを狩りだしての速成講習である、教師も大変なら、習う方も大した意気込みであるまさに青春のもたらす魔力がこんなに真剣にさせるものだろうかと疑いたくなる

（写真はダンス講習会）

輕いリズムに乘り盛にステツプ

ダンスホールの昨今

近く常磐と交渉

温泉の中止問題で對策を協議

湯本町財産区会は二十一日午前九時からひらき三十八年度追加更正予算四百八十九万六千四百十五円（既定四百七万四千四百十五円、追加分八十二万二千円）を原案通り可決した後常磐炭鉱から申入れがあつた❶六坑の揚湯を一年後に中止する❷既契約にかかわらず公共團体にも供給したいの二項目について対策を協議した結果❶については昭和十七年に契約した文書は相互に問題が起つた場合は県知事が調停するということになつているからそれを待つ他はないがあくまで区会が中心であるという結論になつたが、また泉町に対し合併申入れを行つたという話もきいているがデマかどうかわからない」と説明があつたこれに対し小野（務）議員は「公文書による合併申入れを泉町に行つても上町踏切のポイントまで誘導しなければならない、それに要する工費は少くとも一千万円かかるから契約のみを固守する態度はやめ近日中に円満解決するよう常磐炭鉱と協議する❷については昭和十七年に契約した文書は相互に問題が起つた場合は県知事が調停するということになつているからそれを待つ他はないがあくまで区会が中心であるという結論になつた

合併問題を報告

小名濱議會 原案可決

小名浜町十二月定例町議会は二十二日午前九時十五分から公民館に開き、まず水野町長から泉町との合併問題について「過般長瀬議長西丸市制準備委員長と泉町役場に三瓶泉町長を訪問し合併申入れを正式に語つたところ三瓶町長は「鹿島村合併問題より先に小名浜は泉に合併の申入れがあるのだろうと思つていたほどだつた、早速町議会をひらいて泉町の態度をきめたい」とのお話だつた、しかしまだ泉町からの返事はないと報告、

湯本觀光地の撮影始る

湯本町観光協会では観光リーフレツト原画作成のため二十一日日本観光写真映画社のカメラマン波多野健一氏を招き町内および附近の名勝観光地の撮影を開始した、撮影は二十五日まで

幼兒が水死

高久村下山口字久保田前（三歳）菅諒さん(三)の三男佳光ちゃん(三)が二十日午後三時半ごろ自宅前の用水堀に転落死した

天気予報

廿二日「今晩」北東の風が降つたりやんだりの天気
「明日」北のち北西の風が一時やゝ強まり始め曇りがちですが後には晴時々曇りとなる

お知らせ

新車三台入荷
新車入庫につき埼車となりました何卒御利用下さいます様
なお何時川何なる時刻にても早速参上いたします
有限会社 小名浜営業所 湯本営業所 小名濱タクシー
オータ国産 二台 電六四四七九 電三六五

電話を新設いたしましたから御利用下さいませ
電話一九四六番（いつくしむ）
平市白銀町局前通り 花友生花店

急募
▽ハイヤー運轉手 五名
▽女事務員 五、六名
勤務先 小名浜、湯本（湯本在住者に限る）常週
委細面談 申込場所 小名浜町里人七四小名浜タクシー事務所
有限会社 小名濱タクシー
小名浜営業所 小名浜町横町電四六
湯本営業所 湯本町天王橋電三六五

植田名物 銘菓 菊多乃里
☆クリスマスデコレーションケーキ☆
常磐線植田駅前 松田屋菓子店 電話三七二番

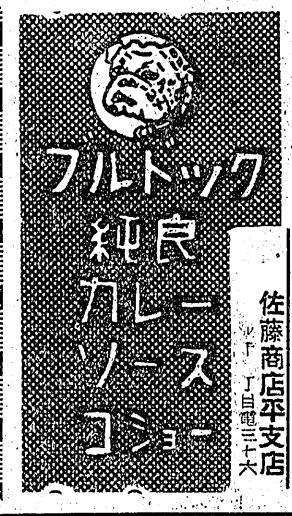

佐藤商店平支店 平下丁目電三十六

パーマネント 美容一般 御婚礼御寄附
水野化粧院 平駅前 電六七八

天妃山龍宮城
お泊、忘年、新年宴会その他御予算に応じます
▽駅からサービスカーあります
★…昭和二十九年元日朝五時半から NHK全国放送を当館から致します
山海館 茨城県磯原町電七四

クリスマスの御贈答によろこばれる
クリスマス デコレーションケーキ
御予約承ります 150円より
松月堂

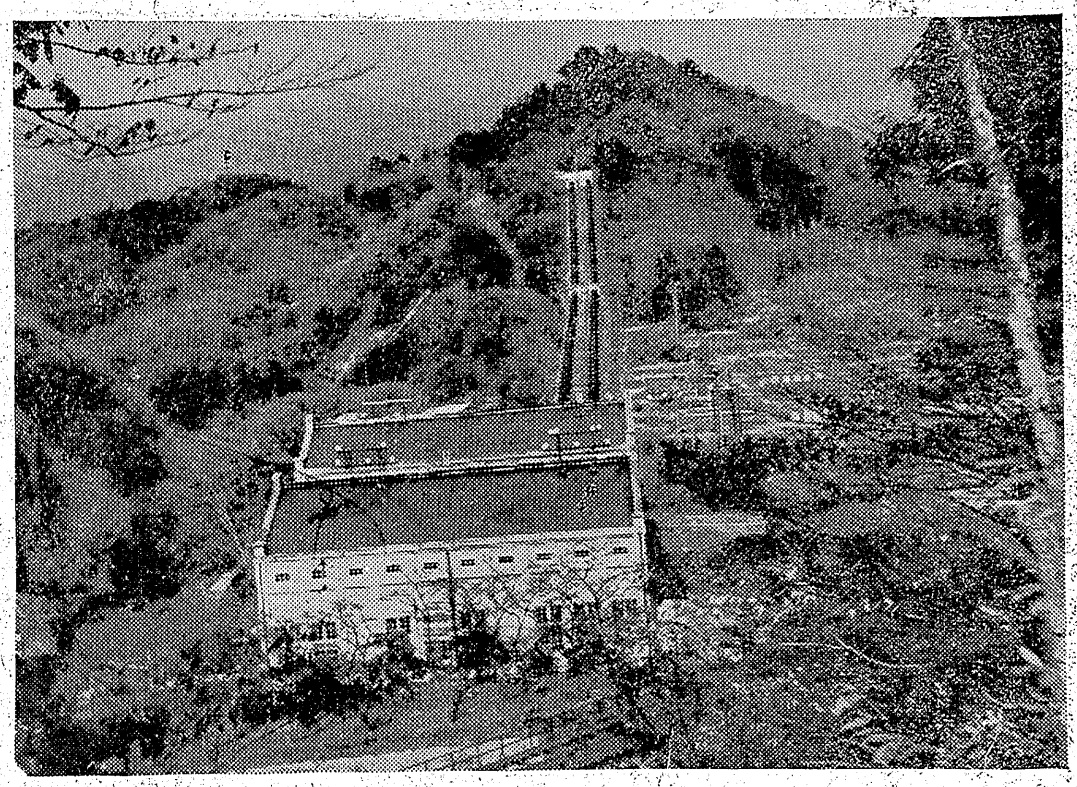

私の傑作

秋深し

丹野　厚

夏井川渓谷奥深くにある人工の美文明の源である発電所がある、紅葉に色彩られた山の背景とはまつたく逆の白い壁がむきだしに秋の土の上に置いてあつた、職業柄この発電所がとつても秋の山に映えて対象物だという考えに興味をひいた

Y2フィルター使用、絞＝八・〇、シャツター五〇分の一（東北電力平営業所勤務）

寸評　深閑とした山奥を僅かばかり切り拓いてポツネンと取り残された様に立つている水路式発電所、高い所の木の間から遠望した白亜の建物が目を射る、山頂上近くのハイライト、中景の稲束であろうか点綴した白と、前景の木の枝の白が鮮やかに画面を引立てゝ美しい風景にしている、残念なことには全山彩られた紅葉が黒にとけこんでしまつて暗い感じを与えていることだ、目で見た感じとカメラが感ずる色彩はその時の彩光條件では全く別な現象となる燈色フイルターを用いるか赤外フイルムを使うとこの点を救つてくれる、画面のゆがみも気になる前方の石垣と橋を入れるためにわざと画面をゆがめてトリミングしたのだろうが画面に安定感を失つたことはむしろ罪の方が多かつた

常磐勞組に與う

田原　登

常磐炭鉱の年末賞与は九千五百円で妥結業員がお目出度いお正月を迎えることが出来るようになつた、常磐炭鉱の動きに対してわれわれが無関心でおられないことは国家的見地から見ての影響は先ず別として直ちに地方経済界に大きな影響を与えるからである現に昨年の三十六日間のストには購売力が減じて平、湯本、内郷の商店界は火の消えたような淋れ方であつた、そしてそのストから得たものは一体何であつたろうか、労使ともにくたびれただけではなかつたろうか

この辛い経験をナメながら今度もストを断行した、僅かばかりでストを中止したから大したケガはなかつたようであるが、このストを客観的に見て会社側が見抜いているように一部の急進分子の煽動に多くの労働者が踊らされたような感が深い果して今度のストは常磐炭鉱全労働者の意志であつたかどうかわが社はストを初めた直後にヤマの主婦たち十名ばかりを訪問して意見を聴いて見たが、ストをやれという人は一人も見当らなかつたのである、歳の瀬を控えて騒き立てたくないというのが本音のようであつた

常磐勞組が今度要求した額は二万円であつた、それが九千五百円で妥結した、この数字を見ると勞組は大幅のバナナ売り式掛引きを多分にもつた要求である、会社の経済状態をよく知つていての要求かどうか知らないが要求の半額にも足らない額で妥結したことは勞組は面子を丸潰れにしたもので最初の要求に無理があつたものと思われ、かりそめにも一つの権威ある團体として要求する場合は妥結線に近い要求をなすべきが常識である、これらも一部の急進分子の我武者羅な煽動によつて出来上つたものでないかと思われる、勞組は会社と協力して会社の経済を富ましその上で充分な要求を為すべきであろう

現に四倉セメントでは終戦後少しの斗争もなくやつて来た、セメント界の好況に恵まれたせいもあるだろうが、この年度末賞与は勞働者は二万八千円、職員は七万三千円である、これは勞使の協調の結果である、いかに順風に帆を上げても斗争を事とし作業能率を低下してはその会社の財政はよくなるワケが無い、平和な四倉セメントは他の模範として認識さるべきである若しも常磐勞組が他の煽動に阿附せず円満協調して行くならば給与は一段とよくなるのでないかと思う、炭業界の前途必ずしも楽観を許されない現状下にあつて健全な勞組として再発足すべく充分の反省を促すと共に一部急進分子を放逐するよう進言したい

常磐線ホーム　東乗降口舗装

平保線区では工費十万円で平駅構内の常磐線ホーム東乗降口の舗装工事を行つている、これは三十一日から二十六日までの間に完成させる突貫工事で蓆、正月に客が混雑する雑場所なので路面の凸凹を整備して歩行しよいようにするもの、なお平駅ホームの一日乗降員は四千である

遠街道　21

宮森明夫
丸山久壽畫

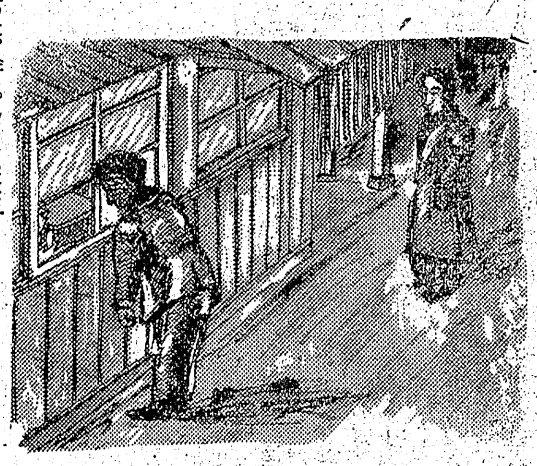

津田は脱兎のように、酒場千両にとびこんだ。青菜塩吉はのめりそうになつて、やつとつまさきでふみとどまつた。それから、大きな深呼吸を一つしてなかに入つていつた。どこのテーブルもお客が一杯で、入つてきた青菜塩吉をみると、みんなけげんな顔つきをした青菜塩吉はフフンとせせら笑つた。そして、一人一人の顔をたしかめるようにくまなく見渡したが津田はどこにも見えなかつた。しかたなしに外に出た。あつさり津田にまかれてしまつたことが、しやくだつた。金ちゃんらしい男が二つ目の鈴蘭灯の後に立つていたなんだか、へんに間が抜けたような格恰なので、青菜塩吉は照れくさかつた。金ちゃんが知らぬふりしてみていたかと思うと、余計格恰がつかず、このまゝではとてもやりきれなかつた。

「でてこい！卑怯者」

大声で一喝すると、なかゝら不意に笑い声が起つた。青菜塩吉はてつきり、津田のたくらみだと思つた。半分ふざけるような気持も手伝つて追いかけてきたのだが、もうこのまゝではすませない。青菜塩吉は仁王立ちになつて腕をくんだ。

「やいつ！でてこい、田舎記者いい気になつて英雄ぶつてると、とんでもねえことになるぞ！トロツコのくせに、鬱憤の剣もくつたくれもあるもんか。逆立ちしたつて鼻血もでねえしみつたれが「町の灯を消すな！」だと、ヘッ！聞いてあきれらあ！でてこい、スカパン！」

そのとき、太つたコツクがのれんをはねあげタルチユフよろしく顔をだした。

「なんだ、こん畜生！ひつこんでろ！間抜け奴！」

出鼻からどぎつい悪口をあびせられて、コツクはかんかんになつて怒りだした。

「ふざけるな、青二才！」

「てめえから先に料理してやるでてこい」

津田はとうに裏木戸から抜けだして、いきまいている青菜塩吉の後ゝとつそりまわつていた。二人は犬のようにいがみあつている。コツクは笑つている津田をみとめいたずらをみつけられた子供のように頭をかいて尻ごみした。青菜塩吉は逆上した。そしてコツクがひつこむと、いきなりドアのガラスに左パンチをくらわした。ガラスはバシヤンとひどい音をたてゝ粉微塵に飛散つた。それでもなんの反響もないので不審になつた青菜塩吉は、ガラスの破れから店内をのぞきこんだ。すると、ひつくりしてなかからのぞいている千両の親爺の眼と眼がバツタリ合つた

「しまつた」

千両の親爺は青菜塩吉のよいお得意さまなのである。青菜塩吉は今までの酔いが一ぺんにふつとび名前のように青くなつた。「これは、とんだことになつた！」

大黒屋のXマス バーゲン大奉仕

純毛毛糸（トツプ染）
超特價大奉仕
☆品もよし…色もよし…
☆更に買いよいこの奉仕値
最高級（1ポンド）2000円を1400円に
上　等（〃）1500円を1100円に

メリヤス奉仕市★★★
大人裏毛シヤツ…　190円
婦人　〃　モンペ下…180〃
婦人　〃　栗紡…　230〃
子供　〃　シヤツ…　80〃

大黒屋平支店

23—24日　四本立
江の島悲歌
利根の火祭
小石榮一監督　宇佐美淳　久我美子
坂東好太郎　三浦光子
廣澤虎造　玉川勝太郎

25—26日　四本立
眞珠夫人
菊池寛原作
山本嘉次郎脚色監督
前篇處女の卷　後篇人妻の巻
高峰三枝子　池部良

27—28日　四本立
飛龍の剣
奴隷の街
安達伸生監督
大河内傳次郎　長谷川裕見子
カメラがとらえた眞相！
小石榮一監督
菅原謙二　折原啓子

23—28日
赤線地帯
ある賣娼婦の手記より
赤線區域　賣賣地帯を衝く野心篇！
製作　朝日映畫
頽廃のどん底にのたうつ女体群像を赤裸に捉えた異色のセミドキユメンタリイ
ウオルト・ディズニイ色彩長篇マンガ
グーフイの　鏡騒動
獨占封切

映畫は大映　世界館

割烹　一の井
アメリカン風　洋食

時計の店　根本
平一二電話〇七

暮れのお買物は銀座街へ
等外賞品　福引大売出し
自轉車　草
洋服タンス
オーバー
その他
1等
5等まで空くじなし
景品山の如し
お買上100圓毎に
福引券進呈
福引券2枚にて
抽せん一回
賣出し正月3日まで
平市　銀座商店会

質
旧城跡　電二九九
金古

冬の健康に…
新しい
ビタミンとホルモン劑
A　アメリカウインスロツプ製薬
12種綜合ビタミン
ポリトン球　25日量500円
B　アツプジヨン製薬
持続性男性ホルモン注
デポー男性　1箱1850円
御用命は…電3番
西村屋薬局

仲人

わが道楽

深澤定
深澤ミツ

仲人道楽なんて一寸妙だが、昔から仲人といえば嘘八百をならべるものと相場がきまつている、だから嘘八百をならべる道楽だと誤解されないいともかぎらない、ともあれ私が始めて媒酌したのは三十二才のとき若松市にがいてだつた、私は爾来仲人をしたのが今まで二十六組、その御夫婦たちはいずれも円満で離縁したものは一人もない、全くモデル夫婦たちばかりでお目出たい、たゞ残念なことは子持たずの夫婦が一組ある、これはいくら仲人の名人でもどうするワケにもゆかない、新年になれば年賀状、夏がくれば暑中見舞、そして五年に一度ぐらいは一家團らんの写真まで送つてくれる、このごろ私はなんだか家族がふえたような気がしてうれしくなる

数多くの仲人をして感じたことといえば結婚式のことである、会津方部は古式で面倒しいほど厳格である、中通りにくるとや、略式となり浜通りが一番簡素なようである、一応のしきたりはよいとしても余りこだわりすぎてしまうのも考えものではないのか、たとえば三三九度の盃は欠かされないとしても親子、兄弟姉妹、親族、寝屋色なおし等々…一から十まで切口上で是非やらなければならないというものでもあるまい、私は親子ひ爵の盃から色なおしのそれまでを一つにまとめてしまつた方が合理的でスツキリしたものだと思つている、また樽入れと結納など一つにすることも生活の改善ではないのだろうか、へんに因襲的なしきたりにこだわり御体裁をつくつているのはどうかと思う

仲人の思い出話をしてみたい、若松市で行つたはじめてのときである、年が若かつたせいでもあるまいが、やかましいしきたりにげんなりした、朝の三時ごろになつてから「もうこのぐらいで切りあげては」と悲鳴をあげたところ土地の古老に叱責をうけ恐縮したのを覚えている、また土地の風習をのみこんでいなかつたので料理人にお礼の言葉を申しあげず常識のない仲人だと非難されたのもその時でした、いよいよ式が終りいざ帰ろうと外にでたまではよかつたが表は吹雪の夜、仲人は泊れないしきたりなので思案にくれ結局旅館に泊つたワケだがほんとにさんざんの態、仲人もなかなか骨の折れるもので好きなだけでは一寸できないものです

（湯本町教育長　石城平結婚相談員）

鈴木ら四名に死刑

松川事件に判決下る

松川事件控訴審判決は注目のうちにきょう二十二日午前十時から仙台高裁で開かれ鈴木裁判長から左の判決が下された（カッコ内は一審判決）

▽死刑鈴木信（死刑）本田昇（同）佐藤一（同）杉浦三郎（同）▽無期阿部市次（死刑）二宮豊（無期）▽懲役十五年高橋晴雄（無期）太田省次（同）▽同十二年赤間勝美（無期）▽同十年加藤誓三（十二年）浜崎二雄（同）佐藤代治（十年）▽同七年二階堂武夫（十年）大内昭三（七年）菊地武（同）小林源三郎（同）▽同三年六カ月二階堂閑子（三年六カ月但九十日の勾留を加算）▽無罪武田久（無期）斎藤千（十五年）岡田十良松（十二年）

金を松戸で逮捕

平事件主謀者、きょう護送

平市署では逃亡中の平事件首謀者の一人元朝迎浜通り支部委員長金露(ミ)が千葉県松戸市内でパチンコ屋を経営しているという情報で二十一日午後宮本部長、山田刑事の両名を現地に急行させ松戸市署の協力で同夜九時四十分ごろ同人を逮捕、身柄をいったん松戸市署に留置、二十二日午後一時一分平着常磐線下り急行で平市署に移送した、これで平事件関係者で逃亡中のものは島耕次郎だけとなつた、金は逮捕に際して「俺は金ではない」といい張り不穏な空気を見せたが鋭く追及され逃亡四年半目で遂に逮捕されたもの

（写真は平駅着の金）

平駅へ着いた金は濃いネズミ色オ

一三三名全快

江名町の赤痢

江名町第一小学校に発生した集團赤痢の患者三百四十五名は同校舎の臨時病床に入院隔離されていたが二十一日現在百三十三名が全快退院した

江名町中の作宇廻戸五〇漁夫吉田睿吉(ミ)は二十日正午ごろ自宅で精神異状を発し放火したが発見が早かつたため大事にいたらず消しとめた、吉田はボン中毒患者で精神異状をきたしているため二十一日平市新田目医院に收容した

女の浮氣をタネに十万圓巻上ぐ

恐喝した五人を検挙

植田地区署では植田町金畑パチンコ業内田軍治(ミ)住居不定無職桑名勝雄(ミ)湯本町字三崎洋品店業高木誠三(ミ)植田町字台町興行小関方そ我武(ミ)湯本町天王崎無職戸倉たみ子(ミ)の五名を恐喝容疑で十八日検挙したこの五名は共謀で戸倉たみ子の情人から十万円をまきあげたもので戸倉は高木の情婦であつたが最近浮気し、茨城県多賀町洋品販売業の遠藤茂雄(ミ)さんとよい仲になつていたことを高木に発見され、嫉妬にかられた高木は親分の内田に相談したところたみ子にニセのさそい手紙を書かせ勿来町関田、小口屋旅館に遠藤さんをうまく誘い出すことを計画、去る十一月二十七日午後一時ごろ同旅館にこれを知らせずに遠藤さんがあらわれ、たみ子も知らんふりで面会し、これを高木らが偶然発見したように

映写機検定會

湯本町教育映画連盟では二十三日午後三時から湯本一小で日本製十六ミリ映写機検定会をひらく

赤井の山火事

廿町歩焼く

損害六百万圓

昨報＝二十一日午前十一時ごろ出火した赤井村赤井字北茨地内の東京十條製紙KK所有松林の山火事は赤井、好間、平の消防團員およそ五百名が消火に当つたが水利の便わるく四時間にわたつて燃えつづけパルプ原料用松材二十町歩三千石を焼いて同日午後二時半ごろ鎮火した、損害およそ六百万円で原因は伐採夫のタバコの吸がらからしく平地区署で調査中、同松林は十條製紙が赤井部落から払下げを受けて伐採中のものだつた

容疑もあり余罪追究中

自宅に放火

ボン中毒患者

平市大町於大和旅館

運命相談

長又北龍子

当座鑑定百円三年間運命鑑定二百円他は申受す

平市に来て四十日間益々希望多く故に一月五日迄延、廿九年の月別運勢も鑑定して因縁をつけ、スゴ文句でおどかし慰しや料二十万円の請求書をかゝせ、翌二十八日下り列車内で十万円をせしめ残金十万円は湯本町で都合をつけることになり、湯本町でもたもたしているところを植田地区署員に手配され捕まつたもの、なお桑名は植田町太陽パチンコ店から一万二千円を恐喝した容疑もあり余罪追究中

メリー☆☆☆☆ クリスマス☆☆☆☆☆☆☆
七面鳥料理
忘年會　新年會は是非
マルトモで
出前迅速　電570

ヤマフル
しようゆ・みそ
何よりの贈りもの
御好評の小樽特賣
平市　塩屋　十番

メリークリスマス
22 23 24 25日
★入場料金三百圓
★豪華平一を誇るデザインのホールで楽しくクリスマスを！
キャバレーフラワー
平市田町電四
☆御同伴大歓迎

▼配達いたします
特選イクラ入荷しました
新巻鮭　紀州みかん＝（箱詰用木箱入）
筋子　たら子　みはま漬　奈良漬
▽お正月用やさい　煮豆　カマボコ類
八百清
平　土橋通り電一九〇

専　会員の店
三十年の経験ある専門店で御撰び下さい
平市中央通り電三九九
岡崎年賀書店
それは外観だけでは分りません
商品

信頼出來る
石井バレエ團ご招待賣出中
●高級ワイシャツ　四五〇円
●セントイブ毛糸半ポ一〇〇〇円
小名浜　平市
藤越

藤越のほんとの客様支配者はお客様
皆様のつね日ごろのごひいきがなければ、藤越はこんなに繁昌いたしません
皆様不断のご愛顧におむくいするため優秀な奉仕品多数を店内に出陳いたしましたからご利用下さい。その一例は

石井漠
石井はるみ
創作バレエ発表会御招待大売出し
お買上げ千圓毎に無料入場券1枚
100圓毎に補助券1枚を差上げます
補助券十枚を無料入場券1枚と
お取換え申上げます
（お取換は1月7日までと致します）
年末のお買物は明るい賀いよい店！
御招待日
1954－1－9（土）
10（日）
三幸

若い世代の明るい戀
老社員のほろ苦い人生行路

家族あわせ

竹映画松映

娘奈々子（角）が同じ会社に勤めるようになつて島部長の二号千代（市川蘭子）との連絡役をしていた父三平（日守）は面目つぶれ、彼女は兄亮介の先輩天知（若原）に惹かれるが意地を張る、彼が千代と仲よしときいて父に訴えるが彼女は天知の姉とわかる三平は頭を下げ、島部長夫人の注進で邦子夫人が千代の家へ乗込むとそこに小さくなつた島部長の姿、部長夫人、奈々子の姿、邦子夫人は良人を気づかつて、島夫人は千代も附いて行くのかと見限り、奈々子は天知にそつとお守りを渡す、遠くはなれて千代も見送つているお別れして田舎へ帰りますと心で叫びながら、松竹大船映画、北條誠原作、瑞穂春海監督　**すつ飛び千両旅**　新東宝映画、志村敏夫、田崎潤、嵯峨美智子主演（二十三―二十八日平館）

日輪　紀元前ツミ、ナコク、ヤマトの二部落にフヒト、ユクラ、ハンヤの王がいた、或日急に日輪がかげりツミの呪祭師は王女ヒミコ（木暮）とヒコの大兄の婚礼延期を進言、狩に出て道に迷つたナコクの王子ナガラ（市川）はヒミコに救われ心を惹かれ、ヒミコを奪う、ハンヤ（片岡）は斗争を嫌いナコクを奪うことをしりそける、カワロは王たらんとしヒコの大兄を殺し逃げてきたヒミコにナガラの仕業と告げ彼女は復讐を決意しヤマトに庇護を求めナガラとハンヤは一騎討の血斗、二人の刃に伏したのはカワロの陰謀を知つたヒミコで二人の手を組合わせる、折から不滅の日輪が東方の地平線上に姿を現わす、東映京都映画、横光利一原作、渡辺邦男監督総天然色（コニカラー）　**憧れの星座**　東映東京映画、佐々木康監督、高峰三枝子、高千穂ひづる、星美智子主演コロムビア提携第一回作品（二十三―二十九日民劇）☆

バツタ君町へ行く　響蜂封筒を郵便配達がひろつて邸にとどけて邸は人手に渡らずにすむことになり虫たちは新しい屋上庭園に移る、パラマウント映画四一年度作品長篇色彩漫画　**サムソンとデリラ**　ヴイクター・マチユア、ヘディ・ラマー主演総天然色映画（廿三―廿五日聚楽館）☆

陽のあたる場所　エリザベス・テイラー、モンゴメリイ・クリフト主演　**旅愁**　ジョン・フオンテイーン、ツヨセフ・コツトン主演（二十六―二十八日聚楽館）☆

双頭の鷲　エリザベス女王は結婚式直後死亡した国王との思い出にひたり十年目の舞踏会の嵐の夜窓から飛込んできた無政府主義者の青人スタニスラスが国王に生き写しなので変を感じ三日間の猶予をあたえ熱烈な恋に落ちる警視総監は彼を呼出し逮捕するとおどす、彼は都へ帰る直前の女王と合い女王の毒薬をのんで自殺を計る女王は愛していないと告白し詩人は短剣で女王をさした、女王は満足、近衛隊は庭前に警列して女王を待つ、よろめく足をふみしめて

バルゴニーに現われた女王は敬礼にこたえて詩人と折重なつて倒れる、パリ・ディシナ作品、ジヤン・コクトオ原作脚色監督、エドウイジユ・フイエール、ジヤン・マレエ主演　**リディアと四人の戀人**　英ロンドンフイルム作品ジユリアン・デユヴイヴイエ監督、マール・オベロン、ジヨセフ・コツトン主演（二十二―二十六日ひかり座）☆

利根の火祭　大映映画安達伸生監督、坂東好太郎、三浦光子、広沢虎造、玉川勝太郎ら出演　**江の島悲歌**　大映映画小石栄一監督、宇佐美淳、久我美子主演、**赤線地帯**　朝日映画、石山稔監督　**ディズニイ色彩漫画**　グーフイの鐘騒動（二十三―二十四日世界館）

眞珠夫人（大会）前篇処女の系後篇人妻の巻、大映映画菊池寛原作、山本嘉次郎脚色監督、高峰三枝子、池部良主演　**赤線地帯**　朝日映画　**ディズニイ色彩漫画**　グーフイの鐘騒動（二十七―二十八日世界館）（写真上＝家族あわせ、下＝日輪）

御贈答に
大丸の洋酒
平三一五九九

各地の番組

◇内郷▼第二イワキ「匪」「祇園雛子」二十四日まで「夕立勘五郎」二十五―二十八日▼綾映劇「君の名は（第二部）」「霧の第三機橋」二十八日◇湯本▼湯本座「人生模様」「霧の第三機橋」廿二日まで「ビツクリ太平記」「花の中の娘たち（天）」「ありし日の神風特攻隊」二十四―二十六日「北の狼」「誘惑隠」二十七―二十九日▼三函座「コマンチ族の怒り」「越境者」二十三―二十五日◇植田▼菊多劇場「美貌と罪」「広場の孤独」二十三日―二十六日▼うえだ館「金剛院の決斗」「夫婦」二十四日まで「決斗般若坂」「涙の恋千鳥」二十五―二十六日◇小名浜▼金華座「書面夜叉」「君の名は（第二部）」二十二―二十八日▼キンピ館「繚々魚河岸の石松」「情炎の女サロメ」「赤線地帯」二十三―二十六日「ジプシー・ド・ベルヴユラツク」「落城の守備隊」二十七―二十九日▼磐城座「人生模様」「悪人と美女」二十三―二十五日「君去りし後」「花の中の娘たち」二十六―二十八日

サンマの罐詰造る
四倉中　美味で好評

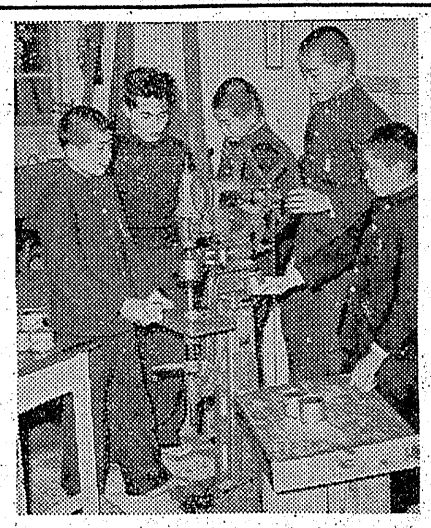

文部省から県下唯一の醗酵教育校に指定された四倉中学校（校長松本茂磨氏）ではこのほど新築落成したモデル醗酵教室で水産加工科の実習として味付サンマ罐詰製造中で、一週四時間の実習で四百箇をつくりあげ県教委石城出張所をはじめ郡内各小中学校に試食用として配つた、製品は一流メーカ一品をしのぐほどの出来ばえで好評を博している、サンマの豊漁で一箇の原価は三十五円ぐらいだという（写真は罐詰製造中の水産加工科生）

冬向き御料理
指導　阿部榮養士

五色蛋いため飯（イーシータンチヤハン）白魚ところ、昆布の清汁

〃五色蛋いため飯〃

材料と分量

青豆ひたしたもの大匙一　玉子四分の一コ　干えび大匙一　竹輪四分の一本　ハム三切　長ネギ中一本　人参小五分の一本　油大匙二　醤油、塩、味の素、冷飯一杯

作り方　干えびは水にもどし青豆は前夜より浸してさつと塩茹で致します、ハム、ネギ、人参、竹輪はみじん切りとして玉子は油で煎つておきます、鍋に油を入れネギ五を入れ熱湯を注ぎます、ネギの白味がうすく小口に切り最後に加えて薬味と致します

〃白魚とトロロ昆布の清汁〃

材料と分量

白魚大匙一　とろろ昆布一つまみ　ネギの白根二分の一　醤油、味の素

作り方　白魚はさつと熱湯をかけておきます、おわんにとろろ昆布を入れ白魚を入れて醤油大匙一・五を入れ熱湯を注ぎます、ネギのみじん切りとして小口に切り最後に加

今晩のラジオ　22日

◇NHK　一三KOKC

7・55 福島県知事候補者政見放送（郡）ドレミファ大学　8・00 陽気な喫茶店「抽子湯」　8・30 松川事件特集、　9・15 松川事件の判決から　第二―9・00 バンドタイム「バラ色の人生」　9・15 虹のしらべ「ツーラ・ジーラー」

◇ラジオ福島　一〇六〇KC

6・15 小説「坊ちゃん社員」　6・50 松川事件実況録音 判決文のダイジエスト　7・00 笑いの泉「心臓二三遊亭円歌」　7・15 民謡めぐり「おこさ節」　7・30 霧隠本蔵第三回 小沢栄、小堀明男　8・00 お好みアワー「歌のない歌謡曲」　10・15 川柳コント　大谷五花村

今日の映画

★平館　二十二日まで夜7・55 君の名は（第二部）七彩の花　吹雪（天）

★呉劇　二下二日まで夜6・40 情炎の女サロメ（天）モンランの怒り

★聚楽館　二十二日まで夜6・20 流の後に立つ男（天）悪人と美女

★小かり座　二十七日まで夜6・00 又頂の戀　リディアと四人の恋人

★世界館　二十二日まで夜6・50 無法者 折鶴姫 ディズニイ色彩漫画（丘の風車）

D.P.はタナカ

忘年會は洋食で洋食ならブラジル　平・田町　電九九

TOEI★TOEI★TOEI★