昭和24年2月23日 第三種郵便物認可
逓信省特別扱承認第233号
いわき民報 夕刊 昭和28年11月1日（日曜日） 第2289号

夕刊 いわき民報
発行所 平市田町48 電381 1222
いわき民報社
編集兼印刷発行人 田原登

11月のコヨミ

1日 司法記念日
3日 文化の日
6日 一ふい立つ冬
7日 世界平和記念日
8日 七五三祝
11日 小雪
15日 勤労感謝の日
22日 （ブラジル援供）
23日

ヤマの御難時代

生産費切下げが焦眉の急
製品輸出値に同調

木山次長にきく

冬を控え石炭の需要期に入つているのにどこのヤマでも貯炭のヤマが減らず常磐など三千トも先週より上廻つた、朝鮮戦乱終結いらい特需、国内ともにグンと減つた石炭需情の見透しが一般に悲観的なうえ、時代の寵児として燃料界の話題となつている重油への切替設備が漸次工業界に浸透してきているという実情とからみ合せ、石炭産業の前途に一抹の暗影を投げかけ九州の大手筋でも人員整理の波がくりかえされている、石炭は今後どうなるか、ヤマの経営の将来はどうか、常磐炭鉱磐城鉱業所木山総務部次長（労務課長）にきいてみた

今年の炭鉱は不景気の底に落ちようとしている―九州、北海道の各炭鉱でも大幅の首切りが初まり、炭労ほか全国炭鉱労組も一斉に賃金値上げを要求しストに入つたところもある、常磐炭田の代表常磐炭鉱でも労組がスト賛否投票をやつており深刻な問題を投げている昨年まで景気のよかつた炭鉱がなぜ人員整理まで行つたか、また結果と将来はどうなるかについて常磐炭鉱の場合を総務部次長木山茂彦氏はこう語つている

人員整理をやらねばならない原因は一言にして言えば石炭が売れなくなつたことだ

海を渡つて来た石炭が日本の石炭よりも安い、重油は石炭の半値で使えるのだから石炭が売れなくなるのもムリはない、石炭が売れないから全国貯炭も戦後最高額になつた、この状勢を解決するには石炭の値段を安くして採炭能率は上げねばならないそこで採炭を制限して出炭を少くすることとなり作業場が少なくなるので人員を減らすことになる、今後は各炭鉱とも出来るだけ坑内を機械化して石炭を掘り出す費用を安くし且つ能率を上げるようになるだろう、しかし重油との競争は益々激しくなるので出炭を多くしても売れなければ困る訳だから問題はまだまだ残つている、今後の石炭の値段は下がるかよることはないだろう、日本が外国に売る物が高いとなれば輸出は思わしくなくなる輸出品の値段を下げるには生産基礎の石炭が安くなる事だ、常磐の得意先国鉄でも昨年七月の値段より千円も安い値で購入しているしこれでもまだ高いというから見通しは暗いと云うべきだ常磐炭鉱は正直に云つて二千人余計だ、その上石炭が売れないから毎月一万ずつ減炭している、余計な従業員をそのまゝ出炭を少なくするのは明かに矛盾した話だしかるに毎年二百人の習技生を採用しているので三年後は九千五百人の従業員世帯となる、それまでには現在作業中の立坑も大体完成するし坑内も機械化して作業條件をよくする、日本の経済が今より悪くないならば何んとか自然がつくようになる、昭和三十年には常磐は文字通り大常磐になるわけだ現在のところ売れてきたソン物という質の悪い安い石炭は値段が下るだろうと見透して買わなかつた工場などが、これからの冬場になつてこれ以下の値段にはならないと見て安い石炭に手を出してきたからだ、特に常磐は東京に近いので九州地方より地の利がよいわけだが常磐が売りたい良質石炭が売れないのだから成績は良いとは言われない賃金問題で去年七月と比べて物価指数が五分五厘上つているというので労組が約一割の賃金値上げを要求している、しかし会社は石炭の値段が去年七月より千円も下つている、それと逆に石炭を掘り出す費用は二百円も上つているので会社の本心は一割値下げをしたいのだ、組合が常磐の株主配当を四割もしているから儲けていると思うだろうが常磐の資本金は一億円だから四千万円、半年間に夕ツタ二千万円にしかならない、これを全従業員に分けても一人当り七百円位なもの、七月の鉱員賞与は磐城鉱業所だけで一億円だ、四割と五割の割合を問題にするよりは大切な財産を出してくれる株主には年二回の配当だし常磐の株を売らずに将来の配当がよくなるだろうと持つている株主の気持に報いたいから現在の配当金をよこせと組合は云うがどうかと思う

損害をあたえず平和な交渉でストは止めた方がよい

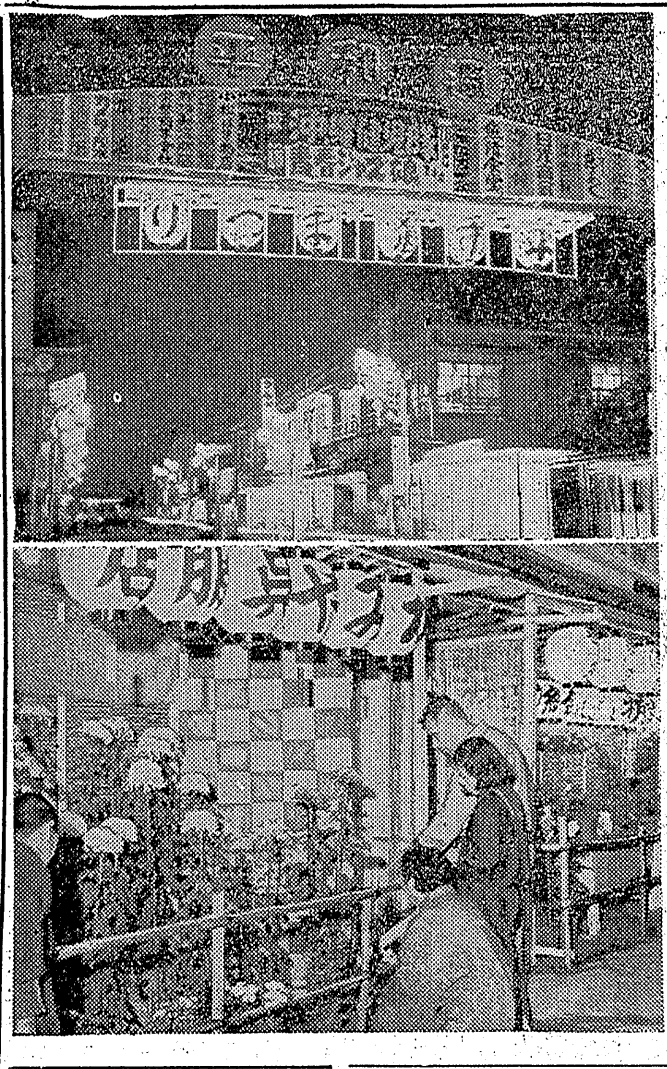

平菊まつり

平の菊まつりは、松カ岡公園と平和通りでケンランと盛りの菊が咲き誇つているが、平和通りは午後九時まで夜の菊見で賑わつている

湯本町商業協同組合では産業資金の町外脱出について研究中だつたが二十七日町内小中企業の歳末資金として第一回分九百九十万円を商工組合中央金庫福島支所から導入することになつた、更に同組合では第二回の年内導入を計画しており同日帰町した組合専務理事阿部潔氏は次のように語つている

町外へ脱出している産業資金は現在二億万円にのぼつている、これでは湯本町の産業発展は望めない、町民各位はだゞ単に予金の安泰を期するだけでは駄目だ、自分が住んでいる町に予金がどういう関係に還元されているかを知らなくてはいけないしこれからの予金には必ず紐をつけなければなるまい、環境産業を自ら否定することが結局自己経済を否定することになるし予金の吸収地へ貸付けすれば重役銀行の利益を失するという市中銀行の従来の考え方を肯定することにもなるのでこれからの町内経済人は新しい感覚でその予金先の選定を誤らないよう注意すべきだと思う

歳末資金九百萬

湯本 商工中金から導入

小型運轉合格者

平市公安委員会では三十一日午前十時から平市署で開いた小型自動車とげん引車免許試験の合格者百二十名に免許証を交付した

合格者つゞきの通り―

▼げん引車＝次の皆様　瀧口幸次郎　関根保　猪瀬徳広

▼特殊自動車＝加藤信行

▼小型四輪＝吉田直三郎　橋本伸子　大竹唯七　相原昭二　加賀和夫　水谷酒司　下河辺広三　田中雄　物江八郎　木幡光夫　勅使河原久子　湧井慶次郎　水野洋

▼小型三輪＝大竹唯七　星美星野隆　木幡光夫　添田由奈男　加賀卯一　佐藤徳雄　松本一夫　斉藤一雄　白土治雄　佐藤英照　樋口利章　樋昭二郎　菅木正日下部茂　鈴木政男　鈴木保夫　村上正勝　長瀬清弘　渡辺四郎　木村久寿　竹中弘　松本俊一　高橋平次　細野信三　岩本義治　石井清　岡田美雄　八幡安男　塚原耕二　久野幸七　鈴木光愛　相田晋平　梅沢了　鈴木俊定　佐々木道雄　堀池昌二　吉田実　大竹勝夫　関正雄　山崎藤太郎　木田悟　橋本寅平　沢崎陸奥男　佐谷真一　佐藤金正　人見武　星野喜四郎　山本松太郎　鈴木一夫　神場俊夫　笹越千代男　片谷実　藤浪一作　藤原嬉師　鈴木輝夫　鈴木四郎　鈴木栄三郎　久保田五郎　▼側車付三輪車＝千葉三好　本多忠常　藤原良平　▼自動二輪車＝高畑四郎　児山弘　田久十三喜　佐藤喜蔵　高橋一夫　小野聖　高浜正明　渡辺隆正　▼軽自動車＝笹島謙一　柴田外面二三井五郎　大内栄三　福島治雄　亀岡光弘　西田勉　菊地是　金子圭助　根本義一　金子益三　松本正一　山崎修三　四家哲郎　松崎恵祐　藤田鶴松　諸橋喜雄　高野勝喜　猪苗代辰夫　瓜生義明　川野幹雄　猪狩一郎　金成登　菊地現七

勅使河原さんも合格

あっぱれ紅三點

合格者のうち平市六間門平営林署長の四女勅使河原久子さん(二)平市四丁目うろこ洋品店の次女橋本伸子さん(三)は小型四輪車に合格した、これで市署管内では三人の小型四輪車の女子運転者が出来たわけ

警察書記募集

平市署で

平市署では警察書記を募集している、資格は旧制中学の学力を有するもので試験は六日午前九時から同署で行う、受験希望者は五日までに自筆履歴書を提出すればよい

上原専六講演會

平商高では創立四十周年記念行事の一環として十一月三日午前九時から同校体育館において講演会を開く、講師は前一橋大学々長上原専六先生で演題は「これからの日本人」

金融團の野球大會

平市金融團の秋季野球大会は十一月二三の両日磐城球場で行う予定

内郷の民生委員決る

内郷町ではこのほど民生委員法の改正に従い十二名選考したので四日午前十時から役場会議室で初顔合せを行う、民生委員次の通り

菅本三義、宮下秀貴、坂本朋之松本喜一、田口澄三、赤十興栄根本林平、山崎喜一、林田氏子草野四郎、黒田吉之助、永山実

石城保育協議會

石城保育協議会主催の音楽リズム講習会は八日午前九時から小名浜一小講堂にひらく、講師は東京都民生局児童課の增子とし先生、科目は「リズム楽器の実際」で受講料百円

植田教育委員長

植田町の町教育委員長は長瀬武雄副小野塚量の両氏であつたが二十九日改選の結果委員長に小野塚量副委員長に小野保両氏が選任された

小名圖書教育研究

小名浜町図書教育研究会主催の児童写生大会は一日午前九時から日本水素工場附近でひらく、終つて小名浜高校鈴木正勇教諭の批評がある

小名共同募金完遂

小名浜町では二十日示い羽根共同募金目標額二十二万二千二百円（お年玉寄贈者さき選元金八万四百五十七円、一般募金額二十万七百四十三円）を完遂した

人事消息

◇加藤金伍氏（平職安所長）は三十日福島職安所新築落成式に出席のため出福一日帰平する

◇矢吹狂司氏（湯本町長）外五名は福島村三部務職促進願情の為二十日出県二十一日帰町する

天気予報

三十一日【今晩】東風曇りで一時小雨【明日】東よりの風曇りがちの天気で一時小雨【明後日】北よりの風後晴々時々雨海上今晩は多少風波があり明日はやゝ風波がでてくる見込み、明後日は日中多少波たつ

祝創立四十周年
祝賀式 11月2日

体育館図書館 照明設備 工事施工
藤浪電機
藤浪時康
平市白銀町 電八八二

体育館図書館 新築工事施工
磐城土建 株式社会
取締役社長 強口唯七郎
専務取締役 強口金七郎
本社 平市小太郎町 電話 五九 二八二 一〇二四

祝落成 新築校舎 図書館 体育館
体育館 11月1日 文化祭 11月3日

平商業高等學校
PTA
会長 藤浪時康
副会長 吉田博 渡邊賢司

平商業高等學校
商友會
会長 宮川義一
副会長 大久保一 佐々木俊男

県立 平商業高等學校
校長 服部甲 外職員一同

花と菓子

吉屋貞一

花より團子、花より酒、花より女といろいろ好みがあるだろうが昔から見たら年毎に美しい花が現われて世の中は花だらけになりそうに思われる。秋日を浴びながら銀座につどう解語の花の間をくぐり抜けてデパートの日本バラ展と肩を併べたダリヤ展を拝見して目の保養をしながら芳香漂う中に一時を過し、女性ホルモンの余香にむせぶより増しだと感じたけれども、これは禿頭哲学かも知れないバラとダリヤ各千点ばかり、ダリヤの一等は密柑色で花の直径は一尺一寸、その球根は一町千五百円今年あたり特に大輪の競争という状況を呈している。虫害に強く、栽培が楽だというのが大衆的だといえる。この花の原産地はメキシコらしく、昔は天竺牡丹といわれ徳川時代に南方からオランダ船で輸入されたものかと考えられ、原始的な形態は単弁で大きなコスモスに例えられるものを今日の豪華版に仕上げた風流人の熱心は驚嘆に値するわけで、動物と植物を問わず、人間の都合から創りだした徒文とは云いながら改良を怠らず、新種が続出の有様である。なんとか人顔それ自体の物心両面を更に一段と改善進歩させる工夫はあるまいか。

今秋のバラ展は花輪の大小よりも形と色に重点があるらしく、クリーム色のものより濃厚な深紅色の花が優位を占めていた。総理大臣賞を受けた朱色を帯びた赤バラインデペンデンス（独立）で妙味ある名であるが、独立日本の方も勢よく進めて欲しいものだ。会長賞はピース（平和）で、これまた花だけでなく全世界の人達もピースというところをお願いしたい。

それから花より團子というでないが、日本橋に歩を移して全国銘菓大会を覗いて見る。代表的な名物菓子が百二十四点といつても東京以外は関西から九州辺の出品が多いようで、東北地方からは山形の梅羊かん、酒田の海苔羊かん、秋田のふき菓子もあつたけれども仙台は九重だけで、好評の「白松が最中」は見えない。一般に大溜で風雅に心を寄せた殿様の城下町にふいのれんの銘菓が残つているわけで、今後はそれだけに安心できないから絶えず工夫が必要ですと或る出品者が語つていた。

金沢の「長生殿」という落雁は前田藩主の創意で日本三名菓の一つだと聞ふくかと思うと五百年前に開業した老舗と称するのもあり、京都の「八ツ橋」は琴曲の名人八ツ橋検校の名に因んで二百六十余年の伝統を誇り、琴に型どつた「せんべい」など名高いものの外に各地で新菓が将来の発展を期して作り出されているのも目に付いた。県下にも相当の菓子があると思うけれども一品も出陳されていない。

石城地方の凶作史

②

鈴木光四郎

天明のき饉と泉藩

天明年間の凶作に関する平藩の史料は残つていないので、泉藩の状況を天明八年の史料によつて述べてみたい。磐城各藩も同様でつたろうと思われる。泉藩は一万五千石の小藩であつたが当時の被害状況は

天明三年　減収高　四割五分
天明四年　〃　一割六分
天明五年　〃　三割六分
天明六年　〃　五割二分

四年間の凶作のうち六年は最高減収を示し領民に大なる脅威を与えたのである。而も領外に米穀の移出を禁止していた当時としては大打撃であり家を潰すことの出来ない者が続出した。殊に泉領三十六ケ村のうち、荷路夫村、黒田村が最大の被害を受けた次のような史料が残つている。

当天明三年六月十八日、風雨、同十九日大雨に付御領分出水砂入の場所も有之、其後雨天勝、不時の冷気に田畑不熟に相成、御領内皆無の所二ケ村有之、御損毛高の儀者追而御収納の上御届可被成旨、御用番田沼主殿頭様江先御届被差出候

また夫食御配借控帳によれば去（天明三年）夏中御領分出水の後雨降続不時の冷気にて田畑とも実不宜、田方晩稲は皆立にて荷路夫村、黒田村皆無、其外村々不作、荷路夫村は去九月より四年四月まで一村皆夫食被下、中村藩は実収高十一万石のうち凶作による損毛、六万八千石

餓死者　四千四百人
逃散者　千八百人

であつたが、殊に津略藩に於ては「米留の制」を行つたため暴動が起つたのである。

当時は国境に番所を設けて穀物の出入を検査した。故に一朝或る地方で凶作となれば、幾万の黄金を積んでも人々は餓死を免れなかつたのである。穀物の欠乏と穀価の騰貴のため人々は争つて山野のワラビ、クズを採掘しては食用に供し松皮や稲藁の餅をつくり犬猫鶏牛馬を殺し寺の経文まで食用とした。やせ衰えた骨木のような体にコモをまとつた乞食が群をなして去来し喧嘩口論、強盗放火が行われ窮しては子を殺し間引をなし黄金を抱いたまゝで路傍に餓死するものさえあつた。又自家に種子として秘かに所蔵した麦俵を枕にして餓死したものもあり、明年の計画と人類愛の至情が、その胸に燃えていたことを語るものもあつた。

天保年間の凶作

最近刊行された「白井遠平傳」には天保七年のキ饉は次のように述べられてある。

天保七年夏、東北地方一帯に田植時の前後から降り続いた雨は何日晴るべしともなく、昼夜ジメジメと降りしきり、陽光を見ざること数閲月、冷々とした西北風さへ交じえて昼尚ほ袷子を纏ふと云う悪天続き、愁雲天をおほい、悽色郷民の惻隠く刻々盛花期に気温著しく降下し稲作の成熟不良となり、福島、宮城、岩手の三県にわたり天明以来の大凶作を見るに至れり。加ふるに日露の役に当りて民費多端の際なりしを以て其の惨状一層の激甚を極めたり、殊に被害の最激は石城地方にして平作に対する減耗程度七割二分を示し他地方に於ては平均五割を示せり。（反当り収量三四升と云う）

各藩の凶作対策

各藩の凶作対策のうち代表的な泉藩の対策を紹介したい。

第一藩倉米の開放

天明年間の夫食御配借控帖によれば次のような救済米を与えている。

初り
二斗二合五勺　六三郎
一斗五升一合　恵五郎
一斗五升一合　佐七
二斗五升二合　佐次右衛門

以下五名省略

〆一石九斗二升九合五勺　請取
内一升八合五勺　めり
辰の正月　屋敷九畝分　三十人男子に
中
一斗五升七合八勺　儀右衛門

だ、さりとて施す術もなく徒らに秋の取入れを俟つのみであつたが、果然、収穫皆無、米も麦も一粒の姿さえ見せず、僅に草根木皮に寿命をつなげるものゝ村民は悉く痩せ衰へ、或は空腹に倒れ或は乞食となつて他郷にさまよふと云う其惨状、まさに修羅八荒の地獄図絵そのまゝを展開した。（磐越沿線の村々の情景）

明治二年の冷害

石城郡誌によれば、明治二年は次のような冷害による凶作の年であつた。

風水の害甚しく加ふるに凶作にて奥羽七国大に飢ふ。磐城、岩城とくに甚しく三春は収穫一分に上らず、此年両羽、三陸、磐城の按察使府を白石に置き、支那米五千石を廻送して窮民を救ふ。と記されている

明治三十五年の凶作

石城郡誌によれば

凶作の被害は米作の減収に加ふる九月二十八日の暴風雨あり、出水のため数方の民家は破損潰倒し被害甚大なり、本郡は他郡よりも被害少かりしも、郡の西北部の山間の一帯、田人、荷路夫、石住、貝泊、永戸、甚輪、三坂、沢渡、川部の各村は収穫皆無、稲の種類を早、中、晩の二種に大別するとき早稲は発育不良、晩稲これに次ぎ中稲の遅きもの、晩稲の早きもの多少の収穫を見るに至れり（反当収量八二升と云う）

明治三十八年の凶作

本年は初夏以来、リン雨の日続き候（夫食は救済米）

今回の冷害も太平洋岸や阿武隈山系に近い山村の被害が甚大であると伝えられているが、過去から繰るものがあるように思われる。

東北諸藩の状況

天明の凶作は盛岡の南部藩、弘前の津軽藩、仙台藩などの被害も同様であつた。元来農民は平作以上の年でさえ、生活に追われているのであるから、一度凶作となれば、その日から生活に困るものである。南部藩は天明二年より凶作となつたため領民の苦しみは言語に絶し餓死逃散する者、数知れず未曽有の地獄図絵をくりひろげ天明三年には収穫皆無で、領民は山野に草根、木皮を求めて歩いたのである。

餓死者　四万八百人
病死者　二万三千人
逃散者　三千三百人
空家　一万五千戸

津略藩に於ては天明二年春より不順な季節、夏中雨続き六月、七月には洪水、稲虫発生し青立稲多く損毛高の儀者追而御収納の上御届可被成旨、御用番田沼主殿頭様江先御届被差出候

また夫食御配借控帳によれば去（天明三年）夏中御領分出水の後雨降続不時の冷気にて田畑とも実不宜、田方晩稲は皆立にて荷路夫村、黒田村皆無、其外村々不作、荷路夫村は去九月より四年四月まで一村皆夫食被下、

餓死者　六万二千人
餓死牛馬　一万七千頭
会津藩は実収高三十万石のうち凶作による損毛　二十八万石
餓死者　二千人
二本松藩は実収高十万石のうち凶作による損毛　九万九千石
餓死者　八百人
逃散者　四百人

秋季28年

平市高校野球リーグ戦

日時　十一月三日（文化の日）
入場式　始球式　午前九時
第一試合　午前九時半開始
平工―磐高
第二試合　正午開始
磐高―平商
第三試合　午後二時半開始
平商―平工
會場　平工球場
入場　無料
主催　県高野連
後援　平市、石城体育協会
いわき民報社

恒例の県高野連主催、平市、石城体育協会並びに本社後援の平市高校野球リーグ戦昭和二十八年度秋季大会は左記スケジュールにより開催することになりました
前回は平工高が再度の優勝をとげており、本年高校野球のフィナーレを飾る試合ともなり各参加校の新人チームは熱戦をくりひろげるものと期待されますので、フアン各位の絶大な御声援を願います

湯本消防ポンプ購入

湯本町では予算八十万円で水野谷消防六分團に手曳中型三輪ポンプを購入十五日入荷する、九十五馬力、放水量五百ガロン、日本機械工業製二段バランスタービーの優秀なもので同町の手曳ポンプはこれで七台、自動車ポンプは四台となつている。

女店員　数名急募　ブラジル

福島縣人造眞珠出荷組合結成並に
人造眞珠製造實演展示會
時日　十一月一日　午前十時より午後三時迄
場所　いわき民報ホール
家庭工業の普及を以て地方産業振興対策として平市当局並に商工会議所後援の元に首題の展示会を開催致しますから一般御来訪を希望致します
平市鎌田町三九（電二九五）
発起人　渡辺実
四倉町本町五一（電五一）
植田武
平市正月町五五（電二三二）
奥村良昭

美味しいみりん乾と
水産練製品には絶體必要

世界的の調味料
味楽ミラクル
よい味が出ます
一番經濟的です
グルタミン酸ソーダ99%以上
本社東京　新進食料工業株式會社　前橋大阪
特約店　茗荷屋商店　平市紺屋町　電話106

☆大黒屋平本店賣場擴張

土日月旗日大奉仕

一周年記念大奉仕☆

☆31（土）1（日）2（月）3（文化の日）の4日間大黒屋全連鎖店が共同大量仕入に依る特別大奉仕品毎日發表!!☆

呉服實用綿反なら
超特價品發表中
小巾物の部
袋地各種
夜具地
ニコニコ銘仙
広巾物の部
絣染ネル
スフ着尺
スフ友仙
白絹上ネル
色サージ
化繊服地新安値發表
大黒屋平本店へ

化繊・毛服地メリヤスなら
特別お買徳品發表中
絣染ネル
格子上等服地
無地化繊服地
メルトン服地
色サージ
新潟化繊サージ奉仕
純毛サージ大奉仕
純毛服地新安値發表
化繊服地新安値發表
春夏秋の服地見切品提供
大黒屋平支店へ

既製服なら
奉仕品オール發表中
七五三祝子供服陳列
純毛スーツ大奉仕
婦人・紳士・子供セーター
各色毛糸發表
冬物既製服
大黒屋大丸店へ

（全連鎖店で發賣中）
特別お買徳品

常に皆様の利益を護る店
小名浜店　湯本店　金坂店　大丸店　平支店　平本店
大黒屋

鮮魚の下に14俵
ヤミトラック捕る

平地区署及び常磐地区機動班は三十一日早朝道路検問と常磐線上り準急二〇列車に宮岡―平間を警乗してヤミ米の一斉取締りを行った結果、無主物百五十個、精米にして三十俵、主管法違反者二名を検挙、また魚を積んだトラックでヤミ米十四俵を運搬中を押収被疑者一名を捕まえた、これらヤミ米はいずれも新米で相馬郡鹿島、宮城県下から運んでくるものが多く列車内では一人平均二俵も持っている、被疑者は次の通り

▼宮城県名取郡玉浦村農機具店員李鍋出(三)▼仙台市鉄砲町一〇自動車運転手安田某(一九)▼東京都足立区千住大川町北千住駅改札掛寺島一雄(三九)三名は二一〇列車でいずれも一人精米二斗所持していた、水戸市同井町二ノ一七九運転手落内定夫(三四)は魚箱（かつを箱）に米を二斗ずつ入れ合計精米十四俵をトラックに積めこみ鮮魚運搬とみせかけ双葉郡広野町地内を通行中検問にひっかゝり発見されたもの、ヤミ米は相馬郡鹿島町で一俵六千円割で買い、横浜市で一升二百二十円、一俵を八千八百円で売るところだったといっている（写真はかつを箱に米を入れトラックで運搬中のもの）

漁師のマスコット
三毛のオス小名濱に生る

○…ハマでは特に珍重がられる三毛のオス猫が小名浜町に生れて人気をさらっている
○…この猫は同町磯萱作八二公務員古市勇さん(四四)の飼っているチエちゃん(四四)を母親として生れた三匹のうちの一匹チビちゃんである
○…三毛のオス猫は珍しいという

湯本青年部運動會

湯本町公民館の傾城辰ノ口分館では一日午前九時から二小グランドに青年部の秋季運動会を行う

魔の三時り上準急
ポケットから十万圓

岩手県九戸郡長内村混布加工業四岡、小名高管楽部共催によるコーラス研究発表会は三十一日午後六作卯一郎さん(三七)は背広上表胸ポケットから現金六千五百円在中の時より水楽講堂で行った、曲目はメンデルスゾーン作曲「森にわかる、歌」ほか三十曲
華製財布をスラれた

植田公民館役員

植田町公民館では四日執行各部会

日本水素コーラス

日本水素コーラス部、平混声合唱

列車スリ頻々

岐阜市西間屋町二三丁目衣類御商浅野清さん(三四)は三十一日午前零時ごろ常磐線上り準急二一〇列車（平着三時三分）内で居眠り中、上衣内ポケットに入れた現金十万円をスラれた、また同列車で

展示會

生徒作品數百點
十一月一、二、三日（三日間）
午前九時―午後四時
御自由に御覧下さい
會場 認公 平高等洋裁學院
平市紺屋町 電二三二六

平商で柔道場新設
道路基金募集運動

平商高柔道後援会は同校OB、関係者などがさる四日夜同校長室に参集して結成し新築された体育館を柔道場として使用すべく畳五十畳その他の設備（約十万）の購入資金の募集を決定し直ちに募金運動を開始した

小名菊花鑑賞會

小名浜町の滿菊会主催の菊花鑑賞会は一日から七日間同町石井医院側にひらかれる

植田青年學級

植田公民館では文化の日青年学級を開いて珠算を教授する、講師は小学校大平先生

植田婦人學級

植田町婦人会では一日公民館で婦人学級教養講座を開く、演題は「こゝろの問題について（生駒公民館々長）
一、婦人会の運営と基礎調査
一、婦人学級と運営委員会の持ち方（婦人会長吉川クラ）

今晩のラジオ

31日
七・三〇 カフキ二十のとびら 中村勘三郎、松本幸四郎、沢村宗十郎
八・〇〇 落語「時そば」桂三木助
漫才「ぼくの運動会」千太、万吉、落語「勘忍袋」三遊亭金馬
九・二〇 劇「美しい人」終回 加藤道子ほか
第二七・〇〇 フランキー・カールと楽団

晴たり曇つたり
1日―3日の天氣豫報

十一月は一日の日曜日と三日の文化の日と一日あいだをおいて休みが続いている、家族連れの紅葉狩など行楽プランを計画したひまたは町民体育祭、文化祭など盛大な行事を予定している町村も少くないが心配になる天気について三十日小名浜測候所では次のように週間天候予想をいっている
三十一日遅くから一日朝にかけ一時小雨の降るところもあるが一日は晴たりくもったりの天気二日くもり一時はれ、三日は晴一時くもりで大きく天気がくずれてくるのは六日ごろの見込み

マニラロープ盗む

宮城県桃生郡以下不詳生れ住居不定無鈴木昭一(三四)は二十八日午後八時半ごろ江名町中之作宇佐浦漁業吉田孝さん所有の同宇佐浦地内倉庫に侵入、一寸径マニラロープ五貫匁（千円相当）を盗んだし逃ぶ途中、小名浜地区署に厳織行犯で捕まった、同夜中之作港に仮泊中の四倉港所属大昭丸からトギあげた白米五升（五百円相当）を

改装記念大売出し
記念品進呈

11月1日より8日まで　8日間

御挨拶
毎々格別の御引立を蒙うし有難く御礼申上げます永らく御不便をおかけ致して居りましたがお陰をもちまして改装開店の運びとなりました
平素御支援の賜と御礼申上げます
この上は商品の精選良品廉価をモットーに御奉仕申上げたく何卒倍旧の御愛顧の程偏に御願い申上げます

これからの季節に好適な寿特選の特価品を豊富に取揃えました

純綿白ネル（ヤール）	35円
女別珍タビ	70円
東一晒（反）	505円
上布團地（反）	202円
婦人純毛セーター	505円
お子様用コール天ズボン	259円

その他格安品豊富陳列

やわらかな調子、くだけた色調、流行のトップをゆくネクタイを網羅した
ネクタイコンクール
一本お買上毎にネクタイ止桐箱入進呈致します

8日間
冬の装いは懐古調を巧みに消化し大胆なカットで生かした一九五三…五四年を飾る婦人オーバーで
東京問屋さん特別提供による
婦人オーバー展示即賣會

千圓以上お買上げに對して『動物園入場券一枚進呈』
お子様には風船、ヌリエ等沢山揃えてお家族連れのお出でをお待ち致します
お気軽に新装なる寿百貨店にお出掛け下さい

寿百貨店
平駅前電656
…他店に負けぬ最安値…
ぜひ一度新設繊維賣場を御一覧下さい!!

ヘビー毛糸

ニツケの純毛トツプ
梁　防虫防縮加工

セーター

編み直しの出来る
手編式セーター
カーディガン　ボレロ
数十種入荷
一度御覧下さい

洋品のやまと
TEL 1130

花はくれない サージは紫紺

白サージはまだ織られていません。と云うのも用途が実用に限られているからです。織元から直入荷の藤越のサージは色とりどりですがいずれも実用向にもつて来いという品ばかりです。
純毛サージS幅九五〇円より
化繊サージ 二〇〇円〃
女子店員募集

越 藤越
小名浜 平市

職員募集

▽男子若干名　年令二十二歳以上、旧制中学校卒業程度
▽女子若干名　年令二十歳以上、新制高校卒業程度、事務経験者を望む
▽選考日 十一月三日 午前九時より午後二時まで
▽場所 当事務所
▽履歴書又は筆記用具、ソロバン等持参
復興企業組合
平市杉平三一（胡麻沢局前）

あみもの生徒募集

○十一月の部 五日より三カ月
○使用機 S式ホームニツター毛糸がいたます正確に編める日本唯一の輸出品（フランス、イギリス、アメリカ、イタリヤ等）
通産省公認全国編物東北支部
平デザイナー編物部
平土橋 電四八九

近代人のためのアメリカ式乳化ヘヤークリーム
パースシャルム 幸三

是非一度御使用下さい
フケ、カユミでお困りの方　髪のお手入れに忙しい時、洗髪の時なかなか汚れが落ちないでお困りの方
TEL506 1327

日刊（除月曜）1カ月金100円郵送126円 定価一部5円
（第三種郵便物認可）
いわき民報 夕刊
昭和28年11月1日（日曜日） 第2289号 （4）

サクラ狂い咲く

このほど内郷常磐炭鉱南区にサクラの花がチラホラ咲きはじめた「大事な米の花が咲かす梨が咲いたり、サクラが咲いたり、ことしは何もかもメチャクチャでござります」と道ゆく人が珍しがったり、ボヤいたり（写真は寒空に咲いた内郷のサクラ）

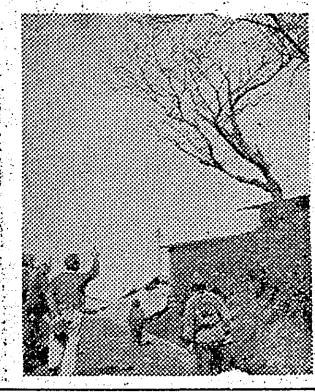

バインミシン宣傳カー

最近メキメキ売り出して来たバインミシンの全国巡回宣傳カーは去る六月北海道を振り出し青森、秋田、山形、岩手を経て福島市から廿八日夜植田町にお目見得し二十九日午前十時から特約販売店飯塚ミシン商会販売区域の植田町をはじめ山田上遠野村錦町川部村大日本炭鉱勿来町一円に亘つて抽盛券引換の無料ビラ数千枚と風船玉その他を撒布したが各町村とも人気は凄いものであつた、このサービスカーは午後三時過ぎ勿来から国道筋の町村を宣傳の上水戸から宇都宮の本社へ（五カ月ぶりで帰つたなお宣傳カーの撒いたビラを飯塚ミシン商会に持参すると抽盛券が渡される、抽盛日は十一月三日郡山市で行われる、賞品は特賞バインミシン三台、一等バインミシン五割引券十枚、二等同二割引券五十枚、三等同一枚残念部

柿沼サーカス團興行

廿日から三十米道路

大サーカス團として知られる新門柿沼興行社直営のSKCカキヌマグランドエヤーサーカスは十一月二十日から平市二十米道路突当り

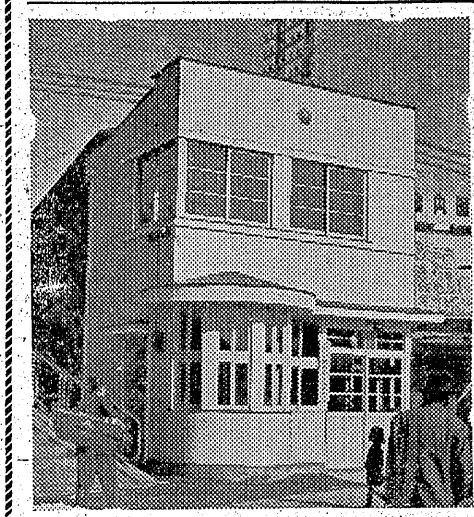

動物園

菊地銭太郎

「動物園が来たんだつて」
「しよに行つてみるか、たまには子供にかえるのもいいからね」
新吉庶の中で読んでいた雑誌をおいて夏子の方に向きなおつた。
「でも」
「なんだ」
「あの、サルつていやね」
「どうして」
「ホホ…」
と夏子は笑つたが、枕元のスタンドの灯のなかでポツと頬をそめた
「だつて…」
「……」
「カンバン」
「カンバンつても立看板じやないよ、ホラ、あの競馬の馬にかける布のようなものよ」
「あした見に行こうかしら」
「子供じやあるまいし」
「だつて、あたし女学校のとき野で見たけですもの」
「ねえ」
と夏子が、床に入りながら思い出したようにいつた
「きのう象が歩いていたよ、尼子まんじゆうの看板を着てね」

ひととき

大体ハイラネエよ、冬のパチンコてえのは、穴があるんだから入る、入るに決つているヨつて顔をするがネ、入るのはシタの穴ばかりじやネエカ、バカバカしい
大体ざむくていけません、やりきれねえつてもんだ、ひとつ裸でやらせてもらいテエもんですな、へやん中を夕ネ、ポカポカアつてあつたためてくんナヨ、玉だつてあんなにヒヤツコくしておいたら、ニギつた手がゾクゾクとツメたくなつて、ヤル気もなんにもなくなつちまう、玉に毛のモミ引はかせろなんて言つてやしねえ、玉にシワがよつてきてるんじやねえかトサ、思えるほど何にもあんなにヒヤツコくすることはあるめえと、こう思うんだよ
もうけるのは好いさ、ヤラズぶつたくりだつてなんだつて、コク野郎つまりお客さんというんだろうそういうバカ野郎共がだね一本ねらつて集つてくるのは、何にもパチンコばかりじやねえ、世のナライというもんで何も文句をいうスジはねえよ
たゞね、あんまりキカイをいじらねえで欲いつてとき、こつちのキカイとあつちのキカイと取替えることが出来るんだから、取替えるのはそつちの都合だが、ひとが折角毎日通いつめて、玉をあてて入りヨウクしたやつを、ひとのいない夜中や朝つぱらに、さんざんコネマワして、はいりニクくする根性がヤだよ、入るように出来てるものを、入りにくいようにするつてのは自然に反する、お天道さまに顔むけがタツめえ、バネの具合だつて、こちとらがやつてやつてやりまくつて、あれだけシナシナとユクようにしたのを、義理と人情というものもあらあな、ギシギシの婆の腰骨みたいにされたら、入ケンジユウリンとでもいうたくなるぜエ
大体パチンコのキカイのうらに女がいるつてことが気にいらねえまちがつて玉が入ると出ねえ、出ネエゾとドナれば入つてませんヨウとくらあ、顔も半分だけ出しやあがつてジロリとこつちをみる、玉せえ出せば文句はねえのにわざわざパチンコのうらがわみてえな顔を出しやがるんだ「オメエをパチンコのキカイにしてやるゾ」といいたくなるのはヨ、大体誰でも同じだろ

冬のパチンコ

草野正辰

時計の店 根本

平二町六〇

小學生の盗み頻々

漫近未青年者の窃盗事件が増える一途で小、中学校当局を悩しているが、現代の悪と夢との交錯に迷つたこれらの未青年を今後どう指導していくかについて学校当局も平市署少年係に協力を願つて警処策を練つている、少年犯罪の例を挙げると
平二中二年生某(一四)は去る七月ごろ平二小生のころ組主任だつた楢須賀俊一教官から給食、PTA費など六金一万一千円を盗みだしたが、写真機に凝つて金が欲しくなつたとその動機を口述している、このほか平市内の小、中学校でもこういつた盗難事件があるので父兄間でも話題を呼んでおり注目されている

炭鑛街に多いトラコーマ

小、中学校の生徒、児童のトラコーマ患者は平市七、自林商等服装女学院では

平の狂犬病 豫防注射

平市では二十八年度第二回の狂犬病予防接種をつぎの日程で行う、登録をうけた犬は無料
▼十一月六日、平六小（神谷地区）
▼七日、飯野支所（飯野地区）
▼九、十日市公会堂（旧市内）
▼十一日、平四小（平窪地区）いずれも午前十時から午後二時まで

驛前交番落成

平駅跨線橋脇の平市署平駅前派出所の新築工事は工費十七万円でこの程完成した、二間半、二間の総二階建、モルタル塗りの近代的な建物で三十日から開所した
（写真は完成した平駅前派出所）

江名で鳥かん圖

江名町公民館ではこの程舞工視光案内図を作製、希望者には一部五十円で頒布する、同町の鳥かん図並びに区町別、名所古蹟などが載つており利便なもの

今日の映畫

★平銘3日まで 6・15（夜の部 沖縄健児隊 青春ジャズ娘
★民劇3日まで 7・20 続々魚河岸の石松 世紀の祭典
★聚楽館4日まで 6・55 腰抜け二挺拳銃の愚子（天）赤い唇
★ひかり座2日まで 7・30 夕立剛五郎 秘めたる母
★世界館3日まで 6・28 砂絵呪縛 花ぐらべ狸御殿 デイズニイ色彩漫画（ミツキーの時計屋）

平の狂犬病 豫防注射

（重複）

磐女文化祭

磐女校の第四回桜丘祭文化祭は文化の日二日に一般公開する、催し物は午前九時から午後三時まで、菊花展、美術、書道展、衣料バザー、出版局主催のニュース映画公開がある、また講堂では午前九時半から午後三時まで演劇、ダンス音楽の演芸祭が行われる

江名で鳥かん圖

（重複）

小學生の盗み頻々

（重複）

炭鑛街に多いトラコーマ

（重複）

林洋裁で手藝科

平市七、自林商等服装女学院では編物手芸科を特設、来月五日から昼間、夜間と数授する、講師は白石とよ先生

D.P.はタナカ

禁じられた遊び
一九五二年
ヴェニス映畫祭作品賞
佛映畫アエミナン大賞
アカデミイ外國映畫賞
巨匠ルネ・クレマン監督
ジョルジュ・プージュリイ主演
ブリジット・フォッセイ
シンデラ姫
ウオルト・デイズニイ作品
長篇色彩繪物語
特別上映
11月8日
11月17日
前賣券發賣中
マルトモ ウロコヨ
三幸 佐藤太鼓
金澤や コトブキ
タムラ
ひかり座

買う前にぜひ一度ご覧下さい！
オーバー
セーター ジャンパー
メリヤス ワイシャツ
ズボン 作業衣 作業服
新型セビロ 三ツ組上衣
銀座通り
洋服 洋品の店
成光堂

日本石油發賣
石油コンロ
特賣 二五〇〇圓
三幸

月拂で家が建つ
建築の福音！
家が月掛で抽盛も入札も無く早く申込めば早く建つ東北一の月賦建築、住宅は基より店舗、工場、増築、改装、修理の大小に拘らず御利用下さい、詳細は御来社願います
御結婚にはセビロ月払証券御持参で！
（建設大臣登録ろ第962号）
日本建物株式會社
平營業所
所長 大樂弘
平市大町三
電話五八〇
募集 外務社員 本人履歴書持参下さい

江戸前壽司
割烹 小料理 和洋食 そば
◇明るく衛生的で手軽く安い
奈加やの味覚をゼヒ！
料理見習募集 16—20歳まで
出前迅速
奈加や
平搦椎小路 電395

○喜多流謡曲仕舞お稽古 毎週月水金 平市田町六ノ九 電一二七
○幸流小鼓 白土踏古舞台