日刊 いわき民報
発行所
平市田町48 電381 1222
いわき民報社
編集兼印刷発行人 田原登

洋品 ターバン セーター 毛布
中野洋品店
平 二八五三

内防波堤が完成
船の安全度が高まる

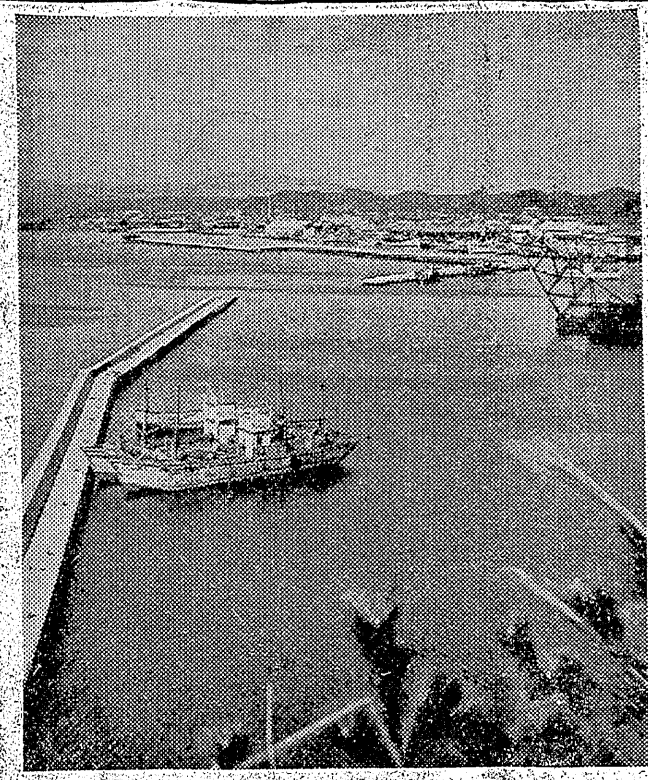

小名濱港

運輸省小名浜港工事々務所では三カ年前から工費七千五百万円を投じて内防波堤を建設中だつたがこの程やつと完成した、この防波堤は魚市場旧内防波と綱取二碼から伸したもので延長二百二十米、この内側の袋状の一帯が船溜となるわけで従来南寄りに来襲する風波には在港漁船も逃避する場所がなかつたものをこれによつて安全度が大いに高まつたと云うもの、収容漁船は約二百隻で二百噸位までは可能だろうと見られている、今度は水深を三米にするため海底の掘下げ工事を行う予定だが、この船溜の東側には船曳場を建設中で既に第二期工事は完成している（写真は出来上つた内防波堤）

磐炭労スト態勢

磐炭労第七回斗争委員会は九日平市労働会館に開き十二日東部石炭連盟との第三回団交の結果、連盟が十月以降賃金の暫定措置について現行通りの百率を支払わないと回答した場合、十四日一番方から各支部一斉に二十四時間ストを行うことを申し合せた、ストに突入する態勢炭鉱は磐内、木戸、隅田川など十五炭鉱、組合員二千五百名である、なお連盟が部分的炭鉱に要求の経過措置を認めた場合、経営者が経過措置の完全実施を口頭約束してきた場合にも断乎ストを行うことを約した

松井代議士歸朝

ワシントンで開かれる万国議員大会に日本議員を代表し去る九月九日羽田を出発し欧米主要地を視察した右派代議士松井政吉氏は無事重任を果して帰朝、臨時国会に臨み十日早後一時郷土植田町に帰つた、尚植田町が主催となつて近く氏の欧米視察の講演会を開く筈

好成績收む

市の共募金

十月中に行つた平市の赤い羽根共同募金は目標額の七十万七千円に対し八十九万八千三十一円と百二十七%の好成績だつた

文化自動車

郡内を巡回

県社教課の文化自動車みどり号は次の日程で郡内を巡回、社教、記録、漫画、天然色、劇の各映画および幻燈スライド、紙芝居、指人形劇などを公開する

▼十六日夏井村▼十七日高久村▼十八日豊間町▼十九日泉名町▼二十日小名浜町

デコ市を開く

來る廿一日から大サービス

平商工会議所、平市商工課では例年のデコ市を二十一日から二日間三十米道路七七銀行前道路に開催することになり、希望店は十五日まで同会議所に申し込むよう望んでいる

今年は平専門店会が連合で参加するので昨年の二十四軒よりふえ、三十軒以上にはのぼるとみられる、デコ市は各商店の破払品を売出すので馬鹿値と称し相当安いものも出るが、凶作で沈滞した盛家にも気おいをつけるために超サービスすると業者はいつている

湯本圖書部會

湯本図書部会は十三日午後六時半からひらき巡回文庫作成

専務を選任

平專門店會

平専門店会では九日午後一時から市公会堂で役員補欠選挙を行い理事に北林清（やまと）監事に根本章一郎（大一屋）両氏を選任、直ちに理事会を開き専務理事永山小平氏死亡により後任に北林清氏を選任した

一中生入賞

發明工夫展に

第十二回青少年発明工夫展は若松商工会館で行われているが、平市からは一中たけが従来成績が良いので二十点ほど出品、次の生徒が入賞した

▼一等「新案ゆで玉子すくい」

廿八萬貫水揚げ
サンマ大漁 今年の最高記録

サンマ漁場が接近したため磐城七浜はいよいよサンマ盛漁期に入つた、九日も朝から小名浜港ではサンマ船が続々入港し午前九時ごろには船が多くて接岸出来ず番を待つた漁船もあつた程で入港船は約四十隻、水揚も十八万貫に達し今年に入つて最高記録を示した、相場も高値九十五円、安値六十八円平均七十八円で前合値を保つた、これはサンマ加工が多くなつたためでこのうちみりん干が大半を占めている、また江名、中之作両港でも珍らしく約十万貫の水揚げがあり値段その他の関係で小名浜に回航水揚げした漁船も多い（写真はサンマ船で賑う小名浜港）

今冬の寒さは平年並
小名濱測候所の長期天氣豫想

今冬の寒さは平年と大差ない見込ですと小名浜測候所では十一月から向う二カ月間の長期天候予想を九日次の通り発表した

【十一月】気温は二、三日と二十日前後に一時平年より低目になることもあるが一般に平年並か多少高目で月平均では並ないし多少高目の見込み、降水量は概して少目

【十二月】気温の寒暖の変動が大きく上旬初めと下旬ごろにはかなり低温があらわれ又月半ばごろにも一時弱い低温があらわれる、しかしかなり高温の日もあるので月平均では平年と大差はない見込み、降水量は平年並かやゝ少目

【一月】季節風が一般に強く気温は平年より低い見込み、降水量は平年並

寒天會社

新たに發足

富士寒天株式会社が八日新発足した、重役陣のメンバーは次の通りで資本金二百万円、従業員三十名、生産はおこのりを原料として化学的に製造するもので月産五百貫で場所は江名町永崎地内

▼社長 佐藤三平▼常務 北垣修▼取締役 野崎満蔵、四家又二、井手正文、桑原時蔵、沼田一夫▼監査 草野四郎、佐藤福太郎、常磐炭鉱重役

一位に友村、西山嬢
作文の入選者決る

表彰状を贈つた、入選者つぎの通り

▼敬老尊想普及作文❶「老人の日」友村美枝子（小名浜一中二年）❷「老人を思う」佐藤聖典（小名浜一中一年）「年寄の日」中村弘子（好間二小六年）❸「私のおばあさん」大塚綾（錦中二年）「年よりは大事に」本舘由子（小名浜二小三年）「年より」西丸赫（小名浜二小）

▼社会福祉について❶「美しい心」西山直代（大野中二年）❷「助け合い」吉田イキ子（笠輪中三年）❸「美しい心」高萩宏子（笠輪一小四年）

（写真は一位入選の友村さん＝左＝と西山さん）

湯本書道講習會

湯本町公民館主催の書道講習会は十、十一の両日公民館にひらく、講師は会日本書芸文化院日本書道美術院審査員田上蒋両先生外二名

經濟講演會

十二日夜四倉

四倉町の松栄会（会長菅波茂氏）では十二日午後六時半から同町小学校講堂に東京毎日新聞社の論説委員平岡敏男氏を招聘し「日本経済の動向」と題する講演会を開催する

製菓講習會

十二日開く

北日本製菓研究会（水戸市）では平製あん所、会津屋、松崎最中、木村屋後援で製菓講習を十二日午前九時から平市マルトモホールで開くが、受講者は菓子業者で浜通り中通り一部、茨城県北の一部を予想している

寒天會社

新たに發足

富士寒天株式会社が八日新発足した、重役陣のメンバーは次の通りで資本金二百万円、従業員三十名、生産はおこのりを原料として化学的に製造するもので月産五百貫で場所は江名町永崎地内

▼社長 佐藤三平▼常務 北垣修▼取締役 野崎満蔵、四家又二、井手正文、桑原時蔵、沼田一夫▼監査 草野四郎、佐藤福太郎、常磐炭鉱重役

人事消息

◇長谷部俊二郎（平労基第一課長）は十日刑法刑訓習会出席のため出福十二日夜帰平する

◇このほど着任した加藤金伍氏（平職安所長）は十一日所長会議のため出県十二日帰平する（写真は加藤氏）

◇諸橋久太郎（平市長）八日から十二日まで東京丸ビルで開催中の全国市長会議に出席のため出張、十三日帰平する予定、随行は松本助役主任

◇熊田義春氏（内郷地区署次席）は十二日現任科生として警察大学に入校する

◇矢吹荘司氏（湯本町長）ら四名は急患および急行列車湯本駅停車陳情のため十日上京十二日帰町する

湯本厚生委會

湯本町厚生委員会は十三日午後一時からひらき汲尿処理および其空式貯蔵タンク購入について協議する

天気予報

十日

【今晩】【明日】北西の風時々やゝ強く大体晴れ山沿い地方は時々曇が広がりシグれ模様、海上今晩明日とも気節風が時々強くやゝ風波が高いみこみ

七五三のお祝に
ママもあたちも
お洋服で
可愛らしいお坊ちやんお嬢さん
のお祝用洋服 オーバー 帽子
などいろいろ取揃えて特価奉仕
楽しい七五三には洋服で
平 三
ホかや
電203

看護婦 雑役婦 募集
履歴書持参ご来院下さい
医療法人 松村病院
平市南町 電一〇七

月拂で家が建つ
建築の福音！
家が月掛で抽籤も入札も無く早く申込めば早く建つ東北一の月賦建築、住宅は勿論より店舗、工場、増築、改装、修理の大小に拘らず御利用下さい、詳細は御来社願います
御結婚にはゼヒ月払御契約御持参で！
（建設大臣登録ろ第962号）
日本建物株式会社
平営業所
所長 大楽弘
平市大町三
電話五八〇
募集 外務社員 年令 履歴書 持参下さい

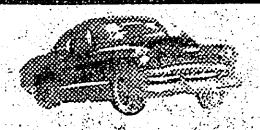

タクシーは
デンワ
六八五番へ
三井タクシー

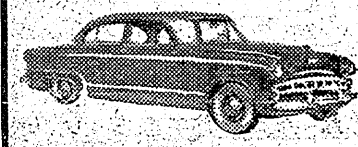

湯本一中の校歌成る

作詞は日野利春氏

湯本一中では学制発布八十周年を祝し校歌校旗を制定し十一日披露を行つた、校歌作詞は日野利春氏作曲は岩松紀志子女史、校歌は次の通り

一　あかつき近き湯の郷の
いわおにひゞく雄叫びに
若き心のもゆるとき
山靈つねに天にあり
あゝ湯中われらの母校

二　張わきおこる湯の郷の
いでゆの香花と咲き
文化の明日を思うとき
祖国の光われにあり
あゝ湯中われらの母校

三　阿武隈のみね湯の郷に
大平洋の波こえて
希望遠くかけるとき
烈日友にかがやけり
あゝ湯中われらの母校

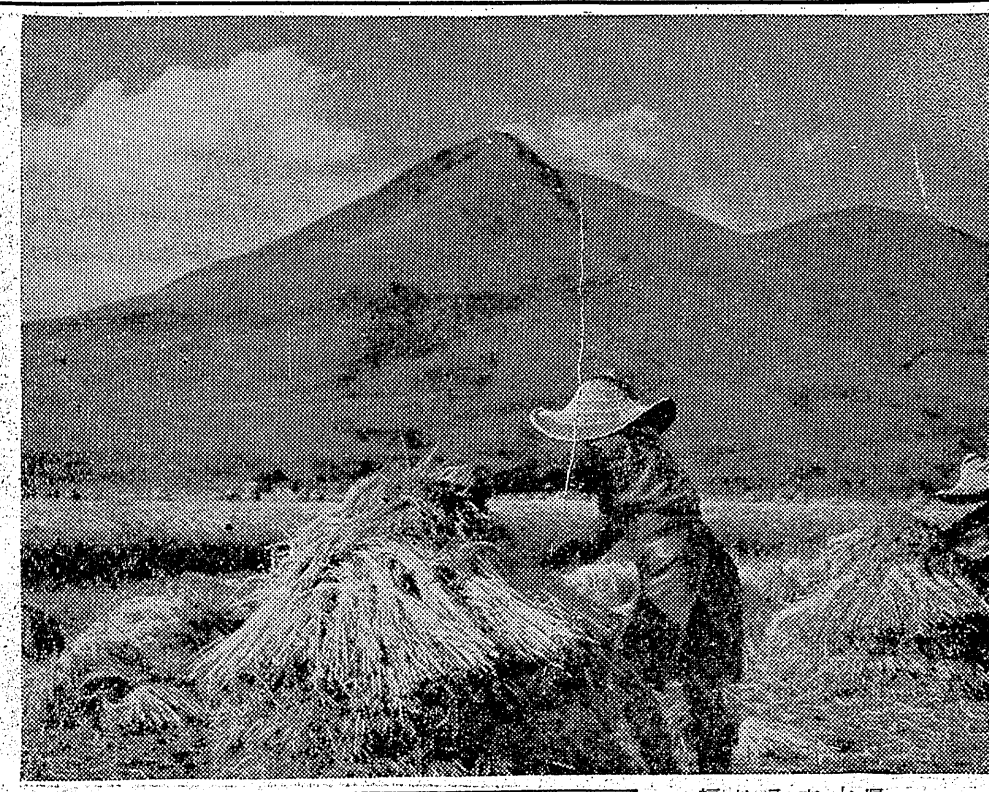

磐梯の秋入選

輝く知事賞

平の木村氏

県観光連盟、県写材組合では去る十月十八日に裏磐梯一帯に於て国立公園裏磐梯撮影会を行い参加者八百名が各々腕を競いあい東京に於て尾崎三吉氏等が審査の結果、福島県知事賞、富士賞を平市大町一八（製パン材料商）木村浩敎（三）氏が見事獲得した旨九日東京よりの電話で判明した、木村氏は喜びを次のように語つた

私は技巧をろうせずに素直に会津の風俗を織り込んで撮つたのですがまさか知事賞とは…とても嬉しく今後も大いに勉強をしてゆきます

（写真は知事賞を受けた「磐梯の秋」）

施錠なし四十%

湯本署で防犯診断

湯本地区署ではこのほど湯本、磐崎の農村部落二百三十三戸の農繁期防犯診断を行つた、昨年度にくらべると家庭防犯は強化されているが屋内整理を消して就寝している家庭が少なく施錠は約四十%が不完全で農器具、梯子、乾燥場などの屋外放置が多いといわれているなお番犬を飼つている家庭が七十%にのぼるが余りほえないといい風ろ場、炊事場の消火は非常によかつたと同署では語つている、部落別の診断結果をみると

▼高倉天神（三十二戸）は足音だけで見ざめた五、声をかけられて二十七▼水野谷（二十九戸）足音だけ四、声を二十三▼関船（二十八戸）足音だけ五、声二十三▼西郷（二十一戸）足音一、声二十▼平湯長谷（二十七戸）足音四、声二十三▼湯長谷（二十八戸）足音十三、声十五▼藤原（三十三戸）足音二、声二十となつており足）だけで目ざめた家庭が少なく直ぐ起きできた家庭は約二十%、診断後全然起きなかつた家庭が多数にのぼつている

住居に侵入

運転手擧る

平市署では九日平市五色町自動車運転手鴨原立雄(三四)を住居侵入の疑いで逮捕した、鴨原は同日午前三時ごろ平市四丁目呉服店に理由なく押し入つたもの、同人は去月同店を解雇されたのに不満を抱いていた

勞基法違反で調査開始

平労基署では磐山第二課長、二瓶監督官係りで石城矢対事務所（所長但馬武義氏）の労基法違反事件を調べている、事件は去る二日午後二時四十分ごろ磐崎村上湯長谷字釜カ岡地内湯本―石川間県道矢対事業現場でトロ押し作業中トロから転落して後続のトロに轢かれて死んだ湯本町宝海土木業斎藤寿さん（五一）の業務上過失致死事件を調べたところ現場のトロ軌道の勾配が百十以上なのにトロに手動ブレーキが付けてなかつたことが判つたもので労基法四三条に違反するというもの

氣仙沼に入港

難航の長栄丸

昨報＝帰港の途中ねん料が切れ釜石海上保安部巡視船かわちどりに無事救助されたマグロ延縄漁船第十一長栄丸（七八トン）＝乗組員十八名＝は十日午前四時ごろ宮城県気仙沼に入港した

三小子供會で自肅遠足

平三小では十四日秋の遠足を実施するが、同校すゝかけ子供児童会では冷害で大人の人たちがみんな困つているときだから私たちも遠足にはお弁当のほかには二十円以内のおやつでがまんしようと申合せた、また交通道徳を守ることゝ途中で行方不明になるような事故をなくすることについて打合せ自粛遠足についてのチラシを各家庭へ配ることになつた

あす開演

霧島昇ら人氣呼ぶ

平市連合青年会主催の冷害地風水害見舞金及び連青基金募集の霧島昇、高峰秀子の歌謡大会はいよいよ明十一日ヒル一時とヨル六時から二回開演されるが、前売券（百五十円）も好評を呼んで売ゆき良く、当日は相当の盛況が予想される

霧島昇は久の浜出身ですでに平には二回ほど来演したが、映画界のクイン高峰三枝子の実妹麻梨子は平が今度始めて、司会に三和完児、楽園は清原稔とその楽團

この興行では一行を招ぶのに十二万円はかゝり、汽車賃、宿泊代などで四万円、税金もザット四万円は見込まねばならないので最低二十万円の売上げがないと赤字になつて、冷害地風水害の見舞金どころでなくなるため主催者は前売券の消化に躍気、当日売り百七十円となつている

D.P.はタナカ

電話1381番でいつ何時でもお食事の出来る店　トキワ食堂　デンワ一三八一

浴場改築落成　ゆの湯

利殖と金融

三菱殖産平営業所

本社　東京都千代田区神田神保町3－27
平市白銀町14　（電1381）

明るい家庭　皆様の　定期預金　無税　一口千圓　六カ月　特賞10萬圓以下　窓口なし　無記名でもお取扱いたします　大東相互銀行

絶對の信用　カメラは　富士商會　平田町二十米通り

昭和二十八年度藝術祭参加作品

毎日新聞連載

花の生涯

大松竹が東西の總力を結集して放つ豪壮華麗の時代繪巻！

製作費一億二千萬圓、セット数四十五杯、主要配役八十餘名、登場人員十數萬

原作　舟橋聖一　彦根篇江戸篇一擧上映

伊井直弼の生涯を貫く人間的苦悩と政治への大英断！彼をめぐる三人の女の愛慾秘図！

リチャード・シユウイガー　オースチン・ラドリ　ゴ

宮近　天田藤大寺　草滝大岡北　山安海野松戸永有　市徳河山瀬柳　大岩若川三北　嶋草千戀喜宮　鶴　高　月淡松
角野中間友藤本○　○島川和田見○路部江沢本上田島○川大野内田　○木井杉喜橋上○哦笛秋野多城○田○田　丘島本
啓　林宮十　美　田城　小寺永　半多彌美み川千　幸
二羽敬太エ四民　蹶津久和礼　襄　譲英錦太光一　太秋研二　四英雄達太　宵光っ道千賀　浩浩　夢千四
郎一介郎門貢郎平　子枝乃子子　人徹二一吾郎男郎　夫伸武明二郎　実郎二二也郎　子子る子鶴子　二　吉　路景郎

【毎日午前九時映寫】
11日から堂々公開　平館

父親の封建性を憤慨 死をもつて抗議

四倉高生の自殺原因判る

既報＝五日午前二時半ごろ東京文京区根津八重垣町一五アパート八垣荘内無職長谷川かつ子さん方青酸カリ自殺をした石城郡大野村大字上岡四倉高校大野分校農業科二年村田一夫君(三)＝既報＝の死因が判明した、家出したのは十月二十八日で父清一さん(四)は常に酒を好み意情で借金が出来返却に困難を極め両親の子供に対する封建的思想により時に父親は日常生活において無理解横暴子供の意見などを一切受け入れず、妹の光子さん(二)は十月二十八日嫁入りしたがこのことも一夫君には何等の相談がなく、そんなことで妹の婚礼の当日「妹の結婚家屋の一部改造計画が将来を見通さず経済的にも無謀である、自分の意見を容れられなければ死を以つて抗議する」という意味の書置を残して行方不明になつていたものであつた

同家は父清一(四)・母せん(四)・妹光子(二)・弟勲(二)・妹美智子(二)・弟純夫(七)・祖母ひで(六)の八人暮しで田四反一畝、畑三反五畝、山林三反歩をもつ小農である、学業は一年生時代は中の上であつたが二年になつてから家事の手傳が多く欠席がちで成績はがた落ちし下位となつた、一夫君は非常に勤勉な生徒で個人主義的な言動があつて級友よりは親しまれない方であつたという(写真は一夫君)

浮標盗まる

久の浜漁協組から小名浜海上保安部への報告によると七日夜から八日朝にかけ久の浜大敷網の六ボルトバツテリー付浮標一個が刃物のようなもので ロープを切断され盗まれた

ラクダが逃げひと騒ぎ

九日夕刻平市内の目抜通りを〝逃げたラクダ〟が駒次馬に追われて走り廻り時ならぬラクダ騒動をまき起した—

〝逃げたラクダ〟は市内三十米道路南端広場で開催した福島民報勤物園の一つこぶラクダで、動物園が移動するため午後四時半ごろ平駅貨物ホームから貨車積みにされる直前「平市と別れるのはいやよ」とばかり逃走を企て田町銀座通りから本町通りを逃げ廻り退庁、下校時でごつた返す市内目抜き通りに〝逃げたラクダ騒動〟をまき起し午後五時半ごろ追手が作つた急造柵にひつかゝり貨物ホーム附近で取押えられ貨車に積込まれたもの

電光ニュース板

大塚運動具店で設置

平市三十米通り大塚運動具店軒上に県下ではじめての電光ニュース板がお目見えした、この電光ニュース板は東京電飾会社製作のものでタテ四尺ヨコ七尺のガラス板にスポツトニュースが映る仕掛けになつており新聞ニュース、一般商店広告、市政だよりなどを毎日午後四時から六時ごろまで映すもの(写真は電光ニュース板)

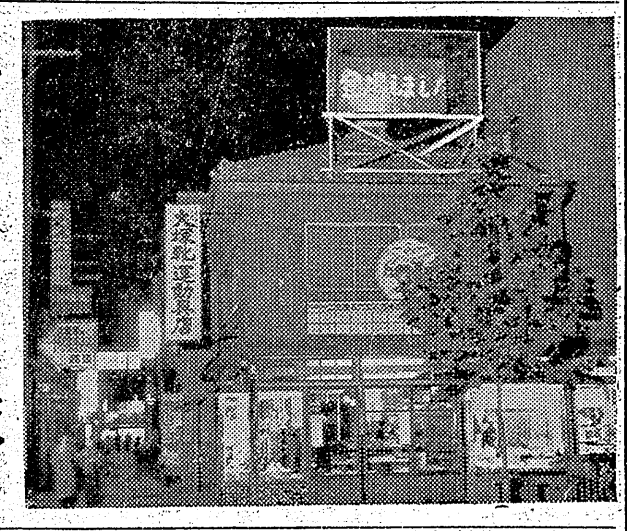

最初で最下縣

無免許で運転

地検平支部では十日植田町ムロ町梅野総(三)を交通取締り法違反容疑で地裁平支部へ起訴した、梅野は去る六月十一日から八月十七日までの間植田、上遠野、勿来周辺を二輪車で無許可運転したもの、梅野は映画のフイルム運搬の仕事だからという理由で注意を無視していた

湯本映畫教室

湯本町映画教育連盟主催の町内学校映画教室は九日から十二日まで毎日午前九時から正午まで、プログラムは次の他二巻、日程次の通り

▼九日　一中、二中▼十日　二中、二小▼十一日　二小、一小▼十二日　一小

列車と側面衝突

三輪車大破、乗員無事

九日午後六時十三分ごろ草野村下神谷地内通称権現堂踏線第四軍無踏切りを横切ろうとした平市八幡小路三〇製めん業永島商店所有オート三輪＝運転手永島茂一さん(三)＝は上り二六四貨物列車と側面衝突、長さ五十米引きずられ三輪車はメチヤメチヤに大破、永島さんはねとばされ機関車テンダーにつかまり奇跡的に助かつた、損害見こ五万円、永島さんは前から来た自転車をよけようとして踏切りを横切つたもの

鷲野武子さん三曲を放送

きのう錄音

日本箏曲興隆会のベテラン坂本勉氏とその愛弟子鷲野武子さん＝平市南町＝は十四日午後零時十五分から同二十分までの十五分間得意の「かなりや」「秋の野道」「雨」の三曲をNHKの電波に乗せて県内放送するが、これに先立ち九日午前十時から平放送局で錄音吹込みを行つた、鷲野さんは故大森無響氏の長女で将来を嘱望されている(写真は錄音吹込中の坂本さんと鷲野さん)

パチンコ屋で醉漢大荒れ

内郷町綴字堀坂一二七十後藤広一(三)は五日午後七時半ごろ酔つぱらつて同町綴字一の坪五一ホームラン遊戯場山口太郎さん(四)方に入りこみ店員に「玉が入つたのにでない」と因縁をつけスマートボール機械の硝子二枚七百円相当をたたきこわしとめに入つた太郎さんの長男政一さん(三)の右腕にいつき全治二週間のかみ傷を与えたなお太郎さんも丸椅子で後藤の左背をなぐりつけ全治二週間の打撲傷を与えた疑いで同署へ

七千圓すらる

七日午前四時五分ごろ埼玉県浦和市木崎町金物商大里光市さん(三七)は常磐線夜の森—泉江間の下り列車内で背広上衣から現金七千円と万年筆一本をスラれた

漁船の事故 ひんぴん

小名浜漁業用海岸無線局の入電によると九日夜から十日早朝にかけサンマ漁船二隻が漂流した事故が発生した

▼九日午後十時四十五分ごろ小名浜町沖見竹中重三郎さん所有漁船第二重運丸(三四ト)は小名浜から南東約十四浬の沖合でスクリューに網がからみ航行不能となつたが付近航行中の小名浜港所属サンマ漁船第二明神丸(二九ト)に救助され十日早朝三時四十五分ごろ曳航されて無事小名浜へ入港▼四倉港所属長谷川幾久さん所有漁船福寿丸(三八ト)は十日午前零時ごろ塩屋崎東北東四十五浬の附近でスクリューに網をからみ航行不能となつたが四倉港所属サンマ漁船矢生丸(三六ト)第二不動丸(三七ト)の二隻に曳航され同日正午すぎ四倉に無事入港した

無錢宿泊

埼玉県北足立

『ひめゆりの塔』姉妹篇

健兒の塔

石井一雄　田代百合子　東恵美子
舟橋元　藍夕起子　三島雅夫　龍崎一郎
北西騎馬警官隊活劇

皇太子殿下御成婚記

同時上映

荒鷲驀撃

総天然色

内郷第二イワキ

あみもの機械各種

生徒募集中　三万円修了デザイナー(平、土橋電四八九)

月賦販売も可　御部あり

郡笈田村生れ住居不定入墨師今西勇太郎(三)は九日午後十時半平市署に逮捕された、今西は七日午後七時ごろ相馬郡小高町南小高字町五一和泉屋旅館ごと石川弘さん(六)方に無一文で泊り込み翌八日午後七時ごろ映画をみてくるからと宿泊飲食代二千五百二十円を踏み倒して逃走、平市へ現われたところを手配で捕まつたもの

東邦銀行の異動

東邦銀行平支店副長の樋田勝弼氏は九日、内郷支店長へ、内郷支店長の仲西万雄氏は郡山駅前支店長にそれぞれ栄転した

今晩のラジオ

10日

七・三〇　自頁公子「筑波太郎」松風の巻❶半四郎、八百蔵ほか　八・〇〇　陽気な喫茶店「燈火」ゲスト高田浩吉　八・三〇　民謡「草津湯もみ唄」と楽園　九・三〇　ハリー・ジェイムスの管弦楽団　一〇・三〇　名作劇場「ザラメヤの村」とうそふいていた

防火標語　防火ポスター　募集!!

▽期日十一月二十日まで▽申込先平市消防署内平市火防組連合会▽入選等級一等、二等、三等、佳作、賞品進呈▽入選作品は防火週間中市内各商店ウインドーに展示致します　入選者の賞品授与式は追つて期日時間を御通知申上げます　▽審査員＝消防署長、鈴木光四郎、鈴木勇作、小松茂、山崎啓哲、大谷武雄、佐川三郎諸氏二、火防組連絡部

電光流映アドニュース!!

業務を開始致しました

大塚運動具店軒上を御覧下さい

取扱店　東京電飾平出張所　電九四五番

急募

壽司割烹　一人　小名浜電四五一番

お座敷女中さん数名　二〇一三五才位まで　委細本人面談優遇す

女店員　数名急募　ブラジル

日の丸

電三四六　自電三四六　中華御電六五二

値をきく時ぞ秋はかなしき

とは食生活の話ですが、衣生活は「値をきく時ぞ冬は楽しき」と云えます。グンと品質のよくなつた衣料が昨年よりも安価になつたのですからことに藤越のメリヤスならお買徳品ばかりです

●ミユーロン丸首二八〇円より
●オリエンタル〃二五〇円〃

女子店員募集

藤越

小名浜平市

日刊1カ月金100円郵送126円（除月極）定価一部5円　（第三種郵便物認可）　いわき民報　夕刊　昭和28年11月11日（水曜日）　第2296号（4）

生と死と愛の限界

若き世代のたった一つの戀

地の果てまで

学費を得るためアルバイトをする夏雄（池部）と隣室の父母を喪うために夜の女に身を落した娘万里（久我）はあわい戀仲。夏雄の親友吉田は高利貸大岩のために鉄道自殺、川端は結核に犯され寒代に苦しむ。夏雄は大岩を殺し目撃した老女中をも殺し六千円を奪い、それとなく川端に与えるが万里は戀するものの敏感さで勘ずく、ペンキ屋が容疑者として捕えられ夏雄は苦しみ万里に一切を告白して自首、判決は十年、網走へ護送される夏雄の傍らに万里の姿、彼女は十年間網走で働きながら夏雄を待つ決意、大映東京映画ドストエフスキイ原作、新藤兼人脚色、久松静児監督文芸もの

秘密　大映東京映画、久松静児監督、田中絹代、千田是也、宮城野由美子主演ホームドラマ

ディズニイ色彩漫畫　モスの消防隊（十一―十七日世界館）☆

花の生涯　埋木舎で井伊直弼（松本）は茶道一味の日を送り友人主膳（高田）の紹介するたか女（淡島）の魅力の虜となり側女志津（幾野）の嫉妬もきかない、彼女が主膳と訳のあるのを知り手を切り、襦主となり江戸城初登場、正室に昌子を迎え女中佐登（月丘）は懐妊し理和と改名、主膳とたか女は京都へ行きたか女は加寿江と改名、寺侍多田と懇ろ通じ息子帯刀も同志となる、直弼は大老となりたか女らの活躍で吉田松陰一味を断罪にするが水戸藩では女間諜登幾子（宮城）を放ち密書を手に入れ暗殺を計画、三月三日不吉を感じて止める主膳と昌子の願いを振切って登城した直弼は桜田門外で生涯を閉じる松竹京都映画、舟橋聖一原作、大曽根辰夫監督、毎日新聞連載小説の映画化（十一―十七日早稲田劇場）☆

早稲田大學　薩長藩閥に参議の席を追われた大隈重信（小沢）は私財をなげうって府下早稲田村の茶畑に東京専門学校を創立、二十一年外務大臣として入閣、條約改正案の通過に努力、片足を失い学校は二十五年に早稲田大学と改称、大正四年学生は二派に分れて争い波島（佐野）は負傷するが下宿の娘まり枝（山根）の看護をうける、昭和六年二人の子圭吉（舟橋）は早大に入学学徒出陣であいする美奨（宮城野）と結ばれる日を待たずに戦死、終戦後次男晋の入学で七十周年記念の式場に姿を見せた波島は感慨無量、東映東京映画、尾崎士郎原作、佐伯清監督、文芸春秋連載小説の映画化

急襲桶狭間　東映京都映画、吉川英治原作、松田定次監督、市川右太衛門、山根寿子主演新書太こう記の映画化（十一―十七日民劇）☆

百萬弗の人魚　オーストラリアの音楽学院主の娘ネットは小児マヒで歩けなかったが水泳をして健康体となり競泳に優勝、学院を閉さしてロンドンに父娘は行くが途中ジェームスという興行師に合いプロ入りをすゝめられる、ロンドンで父娘は不遇、ジェームスの企劃でテムズ河を泳ぎ彼女の名は有名になり盛育のショウに売込もうとして失敗、二人は愛し合いながら喧嘩別れ、ジェームスは大陸横断飛行で墜落行方不明となりアネットはハーバーから求婚されハリウッドから水中レヴュー映画の主演に招かれ撮影中惨事でアネットは重傷を負う、ジェームスは毎日病院病院を訪れても面会出来ず、その姿をみたハーバーは二人の愛し合っていることを知り自ら身を引く、MGM作品エスター・ウイリアム、ヴィクター・マチュア、ウオルター・ピジョン主演総天然色水中レヴュー映画

我が心に歌えば　廿世紀フオックス映画九三年作品、スーザン・ペイワード、ロリイ・カルハーン、ディヴィッド・ウエイン主演総天然色音楽映画（十一―十七日聚楽館）

禁じられた遊び　佛シルウア映画五三年作品ルネ・クレマン監督、シンデレラ姫　ウオルト・ディズニイ四九年作品色彩長篇漫画（十七日まで上映中ひかり座）☆

（写真は上＝地の果まで、下＝花の生涯）

詩人 心平氏を迎う（下）

俊晃

猪狩武市さんが私たちを門送してくれた時着ていた半纏がひどく気に入られてしきりに無でられるので武市さんは脱いで先生に着せてくれた一寸考えると変な気にもなるが何の不自然さもなく行われてゆくのだから妙なもの、先生は一遍天人になつてまた小人にかえつた人という感じのひと、私どもは年と共に動脈も肉体も心も硬化してゆくのだが、先生にはそれがない、硬化がない、武市さんは勿論着物を脱いで与えるような気分だつたろうし先生は自分の家から好きな着物を着てゆくような気分だつたろう、天下を家となすとか、到処骨山在り、なんてはタンに文章だけかと思つて居たがそうではなかつた

先生の詩集を読んで俳らなかつたものでもおかえりになつてからのたびは失敗のし通でみな様に申訳ないと思つています、のみ過ぎの失敗、しやべり過ぎの失敗、時々は瞳の言葉も知らんぷりもして、済まないと思う。先生などより早く酔つぱらつてドブネズミみたいな姿は考え出すと冷汗が出る許して頂きたい。

凶はいよいよ決定的となりました、もう酒なんでのんでられなくなりました、でも悪いことのあとには良いことがきつと来るもので、冬の次に春はおてんと様の理法ですから、またのむ春はきつと来ると思うと暗い晩秋の夜の雨も平気

何故か　後悔なんてものは微塵もなかろうじやないか。

泣き言なんてものは仲間よ安心しろ。

みんな生理のお話じやないか。

死んだら死んだで生きてゆくのうだ。

先生の詩の一章句を思い出しました。あゝやつぱり俺はしやべり過ぎた。

九月十幾日夜　長福寺　俊晃

私の讀書法

志摩恒仙

よく本に読まれるなということを耳にするが私の唯一の読書法は本に読まれることである

こんなことをいうと直ぐ旋毛曲も出るかもしれないと或る人は眉をしかめるかもしれない、しかし本に読まれないで本を読めるということ自体が不思議である、例えばドストエフスキイの〝罪と罰〟を、罪と罰という作品にのめり込まないでどうして罪と罰の世界が分るだろうか、本に読まれるないということはだから勿論本を読んだ後の問題についていつているのだろうが、そしても一寸教えようまゝかれないと思う教訓というものはいゝ気になつているだけにしか役立たないとに角私の場合本の中に自己を没入し、どれだけ没入出来たか、つまりどれだけ素直に本に読まれる事が出来たかによつて効果が百%になつてかえつて来る、かえつて来るということは再受取りするという意味で結局一度に二回読むことができるわけである、まことに重宝な読書法で努力といえば唯自分を無にして本の中に突入するだけ一唯それだけで余計な頭を使わなくてもよいのである、だからこれ程楽でこれ程楽しいその上効果のある読み方は何処にもないと私は自慢れている（湯本教育委員会職員）

時の窓から

青葉薬局近く開店

平市五丁目青葉薬局（主人鬼怒川徳也氏）では今度三十米道路東側通り（バス停留所近く）に新店舗を出し十五日から開店する、同薬局は常磐炭鉱の医薬品販売の指定を受けている

榮屋洋服店閉業

平市三丁目三十米道路の洋服の店榮屋（東邦銀行脇）は十一月に入つてから閉店した、所有主の大谷武雄さんは「今度は或会社の事務所にお寛することにしました、どうも行街になつてから客足がわるいようでした」と語つている

今日の映畫

★平劇10日まで　夜　7・15
青面夜叉　南十字星は偽らず
★民劇10日まで　夜　6・40
GIジョー　風蝶八方騒
★聚楽館10日まで　夜　6・20
壮烈第七騎兵隊　スパイ
★ひかり座17日まで　夜　7・0
禁じられた遊び　シンデレラ姫
★世界館10日まで　夜　6・53
血斗三十三の足跡　ディスニイ色彩漫画（グーフイの魚釣教室

TOEI ★ TOEI ★ TOEI
東映
早稲田大學
原作…尾崎士郎　監督…佐伯清
二代目江戸伸榮　周野由美子
宮城野由美子　鳥羽齋静
波山夏徳　大川寺澤
世界に誇る映畫藝術、こゝに花ひらく！
八千万同胞を陶酔と感動の嵐に
まき込む早稲田大學七十年の青春史！
11―17日　民劇

急襲桶狭間
（原作吉川英治「新書太閤記」より）
時は今！田樂狭間に急襲のトキの聲！
見よ！銀幕を彩る一大合戦繪巻！
市川右太衛門　山根壽子　龍崎一郎　岡譲二

總天然色
エスター・ウイリアムス
ヴイクター・マチユア
漸新な感覺！絶對の色彩
息を呑む豪華さ！MGM
にして初めて成し得た！
水上スペクタクル
巨篇
百万弗の人魚
總天然色
11―17日
あなたの心に歌を
希望と勇氣を贈る名篇
スーザン・ヘイワード
フオツクス作品
我が心に歌えば
20th CENTURY-FOX
聚樂館

現代の學生と夜の少女の生と死と愛の限界を描く文藝巨篇！
池部良　久我美子
木村三津子　根上淳
大映が誇るホームドラマの傑作!!
地の果てまで
脚本　新藤兼人
監督　久松静児
秘密
田中絹代　千田是也
宮城野由美子
色彩漫畫（モスの消防隊）
同時上映（猟奇封切）
ウオルト・ディズニイ
11日から
常磐館

日本石油發賣
石油コンロ
特賣　二五〇〇圓
三幸

ミシン
パインミシン
福助ミシン
芝浦ミシン
日産ミシン
工場　植田町北台町電三六
営業所　植田町本町電呼三〇
飯塚ミシン會