日刊（除月曜）昭和21年6月1日　第三種郵便物認可　昭和24年2月23日　運輸省特別扱承認第233号

いわき民報

夕刊　昭和28年11月15日　（日曜日）　第2300号

発行所　平市田町48　電381・1222
いわき民報社
編集兼印刷発行人　田原　登

木材の百貨店
㊀材木店
平市五丁目290　556
坑木　一般建築材
秋田杉　木曽檜　津島松
ラワン・ベニヤ板　銅葉樹　車輛材

未だ手懸りなし

殺された小野さんは模範青年

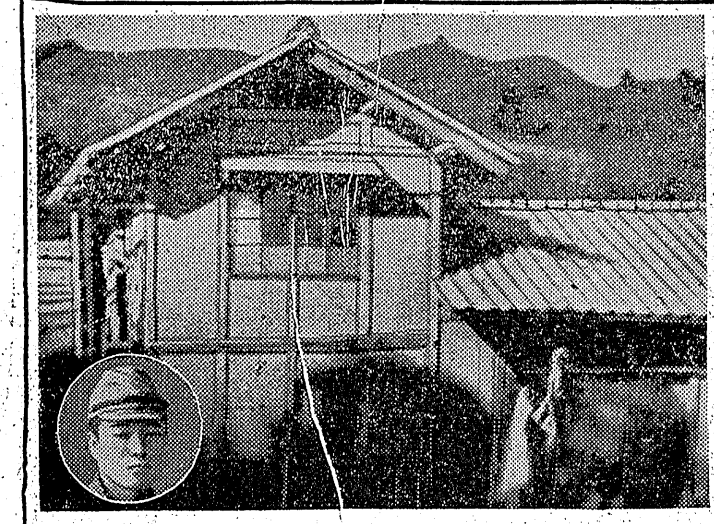

（写真は問題の煉めん工場、円内は被害者小野重行さん）

昨報＝遠野村大字滝字表四製めん工場主小野重行さん(三)の惨殺事件は植田署で犯人逮捕に捜査本部を滝駐在所に設け管野署長陣頭に立つて指揮、全線に亘つて水も洩らさぬ網を張つているが、十四日正午に至るも何等の手懸りがない、重行さんの惨死体は十三日午前四時から七時半まで現場で県黒田博士執刀の下に解剖に付された滅多打ちにされた頭部にはカギの様な格好をした傷が九カ所もあつた点から見ると先端が曲つている凶器と推定されている、死体は父重光さん(六)に引き渡された、実父重光さんと母のロクさん(五)は父々涙ながらに語つた

「二男の重行は性来温厚な奴で兵隊から帰つてから滝の植田炭鉱の用度係に勤務していたが、炭鉱の休山間もなく製めん工場経営に兄の哲夫(三)二男の俊光(二)と三人で経営し仲睦しく働いていたものです、そして自分は貯蓄が出来てから嫁さんを貰うのだと言つて今まで独身で働いていたんです、親の口からなんですが模範青年だと言われているので、人から恨みを受ける様な者でないのですが、今度の事件は全く不可解です、なお兄かぎ

叱られたのを遺恨に殺す

澤渡村の殺人犯が自供

昨報＝沢渡村の殺人事件を捜査中の平地区署は捜査本部を同村巡査駐在所に置いて附近の聞込みをしたところ殺された安田惠徳さん(三)と二週間ほど前から一緒に働いていた東白川郡塙町八幡阿部武夫(二)が行方をくらましていることがわかつたので有力容疑者として指名手配、十三日午後二時ごろ小野新町地内で同地区署員が逮捕、身柄を平地区署に移し松永捜査長が取調べた結果、はじめあいまいな返答で犯行を否認していたが、同日午後十時ごろ遂につゝみきれず犯行の一部を自供した

阿部の自供によれば殺した安田さんには十五日ほど前に「一人前の男にしてやるから俺のところで働いて見ろ」と雇われたが、仕事のことでいつも「気が利かない」「のろま野郎」などとどなりつけられ十一日にも仕事が遅いと叱りとばされ、こん畜生今に見ろと憎悪の念を抱いていたが十三日午前四時ごろやすやすと眠つている安田さんを見て「よし殺してやろう」と凶器（何を使つたかは自供してない）で後頭部をめつた打ちに殴りつけ、悶え苦しむところを材木を引くのに使う直径二センチぐらいの麻ロープで首を締め、ぐつたりとしたのを見て山傳いに県道に出て三阪村へ逃げ東白川郡塙町に

マグロ漁に轉向

指導船近く金華山沖へ

県指導船磐城丸（百二十八㌧）は十二日サンマ漁を切上げ宮城県気仙沼港に回航、約十日間ドツクに入つたのち二十六日マグロ延縄漁へ出港する、今年のメカジキマグロは金華山北東約千㌔の沖合で好漁を示しているのでこの附近を中心に近海マグロ漁場の調査に当りサンマを切上げたのちのマグロ船の資料に当てる予定で一航海三十五日の見込みだが、メカジキマグロもそくそく南下中なので相当有望だろうと近藤船長も大張切りで居る

移轉費の融資に成功

長橋町の十七軒に福音

平市長橋町通りは道路拡張によつて来年三月までには十七軒の家屋が他に移転することになつているが、従来区劃整理によつて家屋が移転する場合には、ワズかの県補助のほかは全部自己負担であつたことに成功、今後の移転者にも福音を与えている

渡部土木課長談＝十七軒で約七百万円は移転費にかゝるから二円しか持つておらず、安田さんのところからは一銭も奪つていないと云い張り取調べが事件の核心にふれるとノラリクラリと自供を避けて取調べを手こずらせている

少年野球大會

廿三日　小名濱で擧行

小名浜地区署では同町防犯協力会石城中体連第二支会の後援で少年防犯野球大会を二十二、二十三の両日、同町の二小、一中の両球場で開く、少年補導と青少年保護育成運動期間の一環として行うもので中学校の男生徒は野球（五チーム）同女生徒はソフトボール（四チーム）を行う、このほか特に小学校の男子ソフトボール（八チーム）競技を加えたが小学校関係は学校対抗ができないところから部落対抗で行うことになつている、なお試合に先立ち十二日同署々長室参加学校関係者が集つて組合せを次の通り抽籤で決めた、小学校【野球】▽中球場（二十二日午後零時半）

❶江名中―鹿島中❷小名二中―❶の勝者❸泉中―小名一中

【中学校ソフト女子】▽中球場（二十二日九時より）

小名一中―小名二中　江名中―泉中

出品作入選

平一中生

平一中では全国小中学生東京松坂屋で開いた石げん彫刻コンクールに出品したうちこのほど左の二十名が入賞した

ガマ飯島敏行、五重塔還暦算彦子守宮沢悦子、ペンギン千葉とき子、たぬき高崎俊彦、犬篠原英江、ビスケットの家関内良一、牛国井直美、ジープ小幡剛通、顔斎藤辰夫、乗馬斯内武子、ブルドツク江尻充宏、チン菅野拓郎、門米本健一、管田巻徳三、猫大平ユキ子、はにわ小幡浩子、GIさん根本敏威、手塩谷勝彦、捕手佐藤精考

また第七回県読書週間生徒作品コンクールに図画で左の四名が入賞して

伊藤敬子、草野カヨ子、大場洋子、斎藤辰夫

解剖に附す

なお安田さんの死体は十四日正午から現場で本田県刑事部長、藤枝鑑識課長らが立会い福大黒田博士の執刀で解剖した

個人割當會議

小名浜町では十六日午後一時より公民館に小名浜及び鹿島両農業委員会を開き二十八年産米供出の個人割当会議を開く、割当量は小名浜五百七十石、鹿島八百九十二石で旧小名浜は水害を始め螟害、潮害と冷害が祟つたため割当量が少ない

年賀ハガキ賣行き良好

小名濱局

お年玉つき年賀ハガキは十五日から一斉に売出されるが小名浜郵便局では十三日まで早くも六万枚の予約申込みが殺到、スタートは上々だという、このため同局では売捌目標の十六万枚は昨年同様十二月十五日までを待たずに売切れる予想なので早く求められるようにといつている

煉瓦工場の検診

平労基署では福島労基局の協力で二十七、八の両日湯本町品川白煉瓦工場で第二回けい肺検診を行う受診者は勤続五年以上の従業員廿名で検診の結果が注目されている

親善庭球大會

小名浜、平両テニスクラブの親善テニス会は十五日午前九時から小名浜一中コートでひらく

人事消息

◇芳賀二郎氏（石城地方事務所次長）は事務連絡のため十二日出福、十三日帰省予定

◇御代亀太郎氏（小名浜消防署長）は県下消防署、團長会議出席のため十三日朝相馬郡原町へ、十四日帰町する

天気予報

十四日

「今晩」北西の風一時強く晴れ一時曇り

「明日」北乃至西風大体はれやそくなつて曇り

「明後日」北のち南寄りの風晴れたり曇つたり、ところによりシグレ模様、海上今明日ともやゝ風波高くのち次第におさまり明後日は多少風波がでるみこみ

岡ヵ見物

上遠野村と沢渡村に発生した二つの殺人事件は十三日の金曜日で佛滅という三つ重なつた悪日であつた、十三日の金曜日はキリストがハリツケになつた日だそうで、アチラの国では縁起が悪い日であるということになつているそうである。佛滅は佛教の国東洋で昔から悪日としてお葬式を出さない日である▼これは一つの迷信だと思われるが、然し偶然にこんな事件が重なると矢張り迷信とだけ笑つて過すワケにも行かなくなる、目に見えない不思議がこの世の中にはある。そこで迷うことになるが解らないのだから迷つてもよいのではないかとも思われる

正札堂洋服店
㊀會員の店
オーバーセビロは既製服
平市驛前大通り　TEL1914

女中さん急募
座敷女中　一名
下働女中　一名
◎…委細は面談の上お決め致します
とらや旅館
平市田町一（電六四八）

女店員急募
▽新制中学卒以上▽通勤の方
▽委細面談
菓子問屋
㊀伊藤雅康商店
平市二丁目五三（平駅前）電一〇二四

わが手のことはご存知ない
足袋の文数は知つていても、手袋のサイズを知つている方は少ない。革手袋を買う場合、ひらいた掌の周囲が何センチあるか知つていると便利です。
●婦人革手袋九八〇円より
●紳士革〃　九〇〇円〃
●大人綿毛〃　二〇〇円〃
越
藤越
小名浜　平市

○喜多流謡曲仕舞お稽古
○幸流小鼓
毎週月・水・金
平市田町六九電一二七
白土稽古舞台

本店　平市田町電六九一
工場　平市紺屋町電一七〇三

名物じゃんがら
名菓菓子
精進揚みよし
特製もち菓子のカネイチ

学芸

本紙は石城地方の教育振興のため今日から学芸欄を設けてとりあえず平市内の小中学校の皆さんから寄稿された図画、習字、作文の優秀作品を掲載することになりました、おいおいは広く郡内小中学校の作品も掲載しようと思っています、毎日学芸欄をかざる優秀作品に御期待下さい

秋

二年一組　會川清枝

「きよえちやあーん。」大きな声でおばあさんが、えんがわであそんでいるわたくしをよびました「はーい」とわたくしは、元気よく返事をして、おばあさんのところへいつてみると、ぼかぼかとしたおいもとおちやをきちんとふろしきにつつんでありました。そしておばあさんは「これをおかあさんや、じいちやんが、いつしようけんめいにいねかりをしているところへもつていつてきてちようだい」といいました。わたしは、おもいおちやをさげて、とおい田んぼへいそぎました。これをもつていつたらおかあさんたちは、どんなによろこんでたべるかしらと思いながらいそいであるきましたがあまりおもいのでたんぼの道のまん中でひとやすみしました。その時ちよつとかおをあげて、学校の方をみると、まつかな木のはなどがいろいろまざつて、まるで花のえをひろげたようです。

まい日学校へあるいていてもこんなきれいな学校のうら山だとは思つたことがありませんでした。きようは、きゆうにきれいな山にかわつたようでした。うちのにわさきにも、き色や赤や白のきくの花がいつぱいさいているけど、いつのまにこんなにきれいにかわつたのでしようと、思いながら、またおもい、おいもをさげていそいでいきました。するとおかあさんたちは、よそのおばさんが二人ほどまざつて、いつしようけんめいにうしろもみないでいねかりをしていました時々かまでこしをたたいて、とてもこわそうでした。うしろからわたくしが大きな声で「いまおかあさーん、おちやをもつてきたよー」といつて走つていつたらみんなは、大よろこびで「はいよー」といいながら、にこにことあつまつてきました。そして、ちようのうちの人はほんとうにいそがしいのですからこれからもお手つだいをしつかりしようと思いました。

おわり

夢

六年一組　片寄けい子

朝、昨夜の夢をねどこの中で考えるのはほんとうに面白い。はつきり思い出せるのはないものですよくおぼえているのは大ていおそろしいとか悲しい事です。それでも日があまり長くたつとわすれてしまいます。夢を見ていながら夢ではないかと思うような時もあります。

いつでしたか私が男になつた夢をしていたらおかあさんが「夢を見たね」といつて笑つていらつしやる。

前は毎晩のように夢を見ましたが、このごろはね中でねているのか、ぐつすりねこんでしまいます妹の光ちやんも私とおなじように夢を見ていることでしよう。

いしいおいしいといつてにこにこしながらたべました。秋はたんぼも山もほんとうにきれいだけどおうちの人はほんとうにいそがしいのですからこれからもお手つだいをしつかりしようと思いました。

おわり

平六小作品

四年一組　西郡幸子

四年一組　鈴木豊二

宗教

キリスト教の社會性（上）

菅圓吉

キリスト教では罪ということをやかましくいうが、その罪とは何を意味するかは旧約聖書創世記第三章にあるあの有名なアダムとエバの罪の堕落の物語に基いて答えられる。そこではヘビがエバに神が食うべからずと禁じた木の実を食うべく誘惑したためについに夫アダムとともにこれを食い、その結果、彼らは善悪を知り自分を神と等しくすることとなつた。それが人類の罪への堕落の始まりだと言うのである。

この物語ではヘビが実は非常に重大な意味を持つているのだが、今までともすればヘビが盲薬を語るなどということは、余りにおときばなしめいているので、それを全く無視して、そしてアダムとエバは自由意思から禁制の木の実を食つたために罪に堕落したと解されている。しかし今も述べたように、この物語には、はつきりとヘビが誘惑したと書いてある。だからもしヘビが誘惑しなかつたならば、エバもアダムも罪を犯さなかつたであろう。ヘビがそゝのかしたからエバは食べてみようという気を起したのである。

われわれの考えるべきことは、ヘビとは実は悪魔のことであつて悪魔とはヘブル語でサタンすなわち敵、くわしく言えば、神の敵であつて、われわれ人間を神にそむかしめる暗き力を意味すると言うことである。そういう暗い力がわれわれをいわば外から引張つてわれわれを神から離れ神にそむかせようとする。この暗い力は今も述べたように神の敵であるから神が解らぬひとには神に敵する力としての悪魔も解らないはずである。悪魔が解つてから神が解るのでなく、神が解つてから、否、神が解るから、あるいは神を経験すると同時に、われわれは悪魔という気味悪き力を経験する。そして神が解ると、われわれが神にそむき罪を犯すのは、人間の自由意思からのみ出て来るのでなくして、神にそむくべくわれわれを背後から引張る力が働くからだということを知る。だから罪は人間が自分自身でひき起す事でなくして外から引張られ誘惑されるから起つて来るのである。さればといつて罪の責任を悪魔に帰して、人間に責任なしとは言えない。悪魔の誘惑に同意したことに対しては人間は責任がある。

わたしの台所

佐藤さち子

日曜日は二十円でジヤム付のパン半斤ずつ買わせて食べさせます、夜は二食の関係で残りますからヤミ米を買わなくて済みます、お客さんがきて御馳走して不足したような時は〆うどん〆にしてます、私たちが二食といつても閉店ごろになると幾分般もへりますのでサツマイモをふかしておいてお茶菓子の替りにして食べると助かります、子供たちのおやつにもサツマをやつています、これが普通の状態で外出したり何か変つた物をとりたい時はその都度ライスカレーにしたり、そばにしたりして食べる時もあります

（平市南町）

× ×

オール婦人服地割引奉仕

御得意の皆々様に謝恩の意を表して奉仕1割引販賣をいたしておりますから何卒御來店の上御高覧下さい

特選高級オーバー地
推薦高級トツバー地
同　高級スーツ地
化繊實用　ウール地

化繊格子生地　1ヤール60圓より

衣料品のデパート

鈴藤

婦人服　服地専門の店
平四丁目店

平市三丁目（電93、1654）

カメラは田中

時計の店　根本　平二番六号

平駅前でいつ何時でもお食事の出来る店　レストラン一三九

明るい家庭　定期預金を　無税　一口千圓、六カ月　特賞10萬圓以下　空くじなし、無記名でもお取扱いたします　皆様の　大東相互銀行

ラジオは藤越

放射線・内科　谷口医院　平市電一〇六五

白榮舍ランドリーの大奉仕

寒さを迎え皆様がタンスや洋服箱よりお洋服やオーバーの型がくずれてはいませんか？當店獨得の立体式プレス應用のプレシングをしますとスッキリとした型に整い新しく更正いたします

毎月曜、金曜は　サービス・デー

當店はオーバー上衣は百圓均一

（尚品物はサービスカーで原型のまゝ（折疊せず）御手元へお届けいたします　御來店の方はお待ちしている間に出来上ります）

平市田町（電六六一）　白榮舍ランドリー

●ラジオと部品の専門店

○何時も東京問屋相場で買える店
○仕入には是非当店を御利用下さい

卸商　鈴木ラジオ商會　平市二丁目平舘前（電389）

浴場改築落成

このたび浴場を改築いたし湯本温泉唯一のスポンジ風呂を新設いたしましたとうぞ御来湯下さいませ

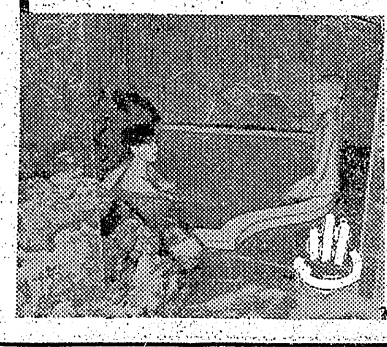

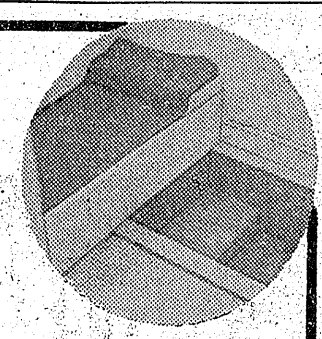

新設のスポンジ風呂

湯本温泉　電一一三　吹の湯

美味しいみりん乾と水産練製品には絶體必要

味楽ミラクル　世界的の調味料

よい味が出ます　一番經濟的です

グルタミン酸ソーダ99%以上

本社東京　新進食料工業株式會社　前橋大阪

特約店　茗荷屋商店　平市紺屋町　電話106

娘を喰ものにする 非道な母の行為

平労基署で取調べ開始

平労基署では「私の娘が悪い男にだまされて無報酬で酷使されている」という石川郡小平村駒形字長岡無職熊谷ヨシノ(ま)の訴えで数日前から三阪村下三阪農業白石某を労基法違反の疑いで取調べたところ、話は反転していやがる娘を妾に出して娘を喰いものにしていた実母の非人道的行為がバクロされた母親の親権乱用で人身御供にされた娘は熊谷ヨシノの長女A子さん(ニ)でA子さんの話によれば昨年八月ごろヨシノの命令で東白河郡宮本村農業田辺新一さん(ニ)宅に年棒二万円の契約で農婦に住込まされたが、ヨシノが田辺さんから契約金を前借してしまったため、賃金はもらえず田辺さんに関係を強いられ泣く泣く処女を奪われ妾のようにされてしまったもので将来を案じた挙句去る五月二十一日ごろ前に雇われたことのある三阪村下三阪農業白石某さん宅に逃げ白石さんに住込で月收千五百円の約束で雇ってもらったところ喰いものにしようとした娘に逃げられたヨシノは「親のいうことを聞け」とおどかし再び田辺さんの妾に連れもどそうとしたが白石さんに「A子さんはすでに成年に達して親権をはなれたはずだ、いやがる娘を妾に出すような母に娘は返せない」と反対され、恩義の末平労基署へ狂言訴えをしたものでA子さんは「死んでも田辺さんの妾になるのはいやだ」と実母の非人道的行為に涙の反抗をしている

稲五十束焼く

十三日午後六時四十分ごろ泉町八三十分ごろ泉町大字滝尻字上谷地所有の同町字原田地内のハセに掛けておいた稲束から火をだし稲五〇束（玄米一斗相当）を焼いた、小名浜地区署は通行人のタバコのすいがらか子供のいたずらとみている

柔道審査會 あす武徳殿

石城柔道会では明十五日午前八時半から平武徳殿で柔道審査会を開く、受検者約八十名で盛況を予想されている

集團カッギ屋を急襲 小名濱署 三名だけ逮捕

小名浜地区署では十三日午後零時三十分ごろ泉町大字滝尻字上谷地三五松屋雑貨店方裏の物置にカツギ屋がたむろしているとのきゝ込みからこれを急襲、風呂敷包などのヤミ米約五俵を押收するとともに現場にいた川崎市浜町一ノ六〇洋裁業早川ハルエ(ま)と草野村大字下牌谷字下岸五無職岡田ヨシ子(ま)ほか二名を食糧管理法違反現行犯で逮捕したが、ほか約十名のカツギ屋は逃走したこれらは泉町近在からヤミ米を買集め京浜地区へ売込む目的で列車待ち合せ中だつたものだと

貨車增配を陳情

炭木不足に悩む石炭業者

平石炭局では十三日午前十時半から同支局に東部石炭協会、管内炭鉱代表を集め杭木不足の対策をねつた

現在、各ヤマとも杭木難にあい平常は四十五日から六十日のストック分があつたが、冬場を迎え、米、野菜、鮮魚、薪炭など年末にかけ貨車の輸送量が増え杭木の貨車がへらされ、岩手県始め常磐線沿線の生産地からの輸送が間にあわず、現在適木が少く甚しいのは一日分くらいのストックしかないヤマもある、杭木の値段も石当り千八百円以上にのぼり今後の値上がりも予想されるなど種々の隘路があるので同会議で打合せた結果、鉄道輸送の確保を計るため岩手、盛岡、仙台、水戸などの鉄道局に貨車增配の陳情をすることになつた

火の用心 田町のよい子ら夜廻りをはじむ

こがらしこそ吹かないがぐつと寒、半から三十分すつ町内の夜廻りをさが肌にしみ込むころとなり、宮始めた、二十人くらいの子供たち庁や事務所でも炭火やストーブをが木ニバーや衿巻きなどに身をつ燃き始めた、平市田町のよい子たゝみ、細裏の路地を廻る姿はまさちは十二日夜から〝パンチパンチ〟に〝冬〟到来の情景である〝と拍子木の音も高らかに夕五時（写真は夜廻りのはし）

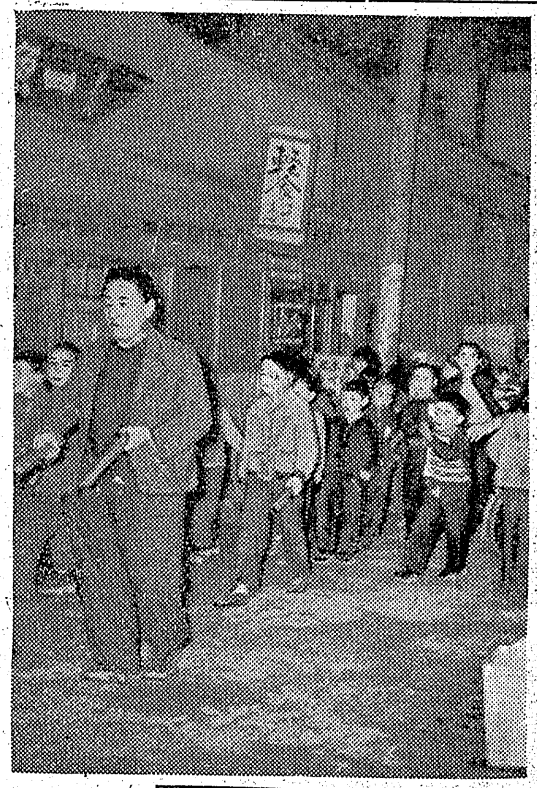

既に申込七百五十俵 凶作農家への貸し出し米

県経済連石城支所では凶作にあえぐ農家を救済するため十一月から来年の米作が收穫出来るまで配給米と麦の貸出し取扱いを行つている、貸出しは無利子、配給量は一カ月十五日分と二日一人一合の加配米分、なお本月に入つてからも

う救済の手にすがる錦、上遠野、入遠野、好間、赤井、川前、平などが合計七百五十四俵の貸出し米注文をしてきている、このほか同所では供米促進用として押麦の放出ものを制限なく一俵（二〇〇入）八百円で販売している

理美容師試験

第二回理容美容師試験は来る十二月六日平市で実施するので平保健所では受験者の受付を初めているともあるという不良少年で、容疑願書締切りは二十二日まで、資者の叔父である沢渡村上市萱字長格者は二十八年六月三十日までに試験を受けたもの、引揚者を含む

卅軒の店舗診斷

小名濱商工會と連盟の協力で二十五日ごろ實施

お客の入りやすい商店は一経営にあたろうとするもの

れに先立ち十三日中島商店街の約三十店舗の予備診断を行つた、これは東京商工会議所嘱託小原隆氏を診断者に招いて理想の店舗の構造、店内の装飾、ウインドーなどについて指導を受けて堅実な商店

演劇發表會 今夜水素で

小名浜町主催文化祭の一行事、演劇発表会は十四日午後六時から日本水素小名浜工場講堂にひらき日本水素演劇部出演の「ある夜の出来事」「しゆう雨」小名浜演劇研究会の「葉桜」」を上演する、入場無料

冷害對策指導打合せ會 十八日開く

冷害対策指導打合会は十八日午前十時から石城地方事務所会議室で開き、水稲耕植改善基準の設置、冠婚葬祭の簡素化などにつき協議する

鹽漬、サンマも凶作地へ

小名浜町県水産試験場では凶作対策としてサンマの鹽蔵のほか救荒向けに塩蔵サンマを無償で特配することになり、六百八十一貫匁のサンマを滅込み十七日ごろ二百匁入り二百二十七箱を出荷する、仕向先はまだ決つていない

感化院を出た不良少年

【別面所報】容疑者阿部某(ニ)は三年前東京の少年感化院をでて実家の東白川郡塙町に実母と暮していたが鉄道線路の枕木をいたずら

今晩のラジオ 14日

七・三〇 二十のとびら　ゲスト越路吹雪
八・〇〇 なつかしのメロディ「昭和流行歌シリーズ」井口、羽山
八・三〇 とんち教室野坂相如
第二十七・〇〇 アコーデイオン独奏　岡田博
九・〇〇 ダンスアルバム　ブルームーンほか

七五三の寫眞　今井速水氏撮影

この写真は三十米道路・富士商会の今井速水氏が撮影したもので店内に飾つてあつたのをみてオリエンタル写真フイルム会社で宣傳用に版権をゆずつてくれと申込まれたが断つたもの

洋服のお買物は盛高屋で
各種ジャンパー大好評!!
モリタカヤ
平市三丁目・洋服専門店
盛高屋（電一〇六八）
◎特撰品　紳士・婦人服　豊富に取揃えました◎
オーバー・背広
ジヤンパー・セビロ上衣・替ズボン・學生服・東コート

日刊（除月曜）1カ月金100円郵送126円 定価一部5円　（第三種郵便物認可）　いわき民報　夕刊　昭和28年11月15日（日曜日）　第2300号（4）

十五日から音樂週間

大合唱團となる

押しも押されもせぬ存在に

平工音樂部

平工高音樂部は草野良一先生が二十三年に着任してから隆盛になつた、当時は軽音樂團で戰災後日が浅く種々の点で資金を必要としたので音樂部は附近の町村を巡回演奏を行ない寄附金を集めて学校備品のために貢献した然し樂團の性質上ダンスホール等に出入する機会が多く教育上あまり望ましくない存在のようであつた、廿三年十月機械科二年生綠川君を中心に小さいながら合唱團が出来た。最初に練習した曲は二部輪唱美わしの春であつた

二十四年度から草野先生が音樂クラブ顧問となり丁度今までの軽音樂團のメンバーは殆んど卒業してしまつたので合唱團が音樂クラブとして新しく発足。初代部長は綠川君であつた、幸いにもピアノを安く売る人があつたので軽音樂團が使つていたアコーデオンを売りこれにクラブ費及びPTA会費を追加してもらつて手に入れることが出来た、初めは同先生も合唱の事を良く知らなかつたので主にやつた曲は女声團の三部のものであり、混声四部の曲のソプラノとアルトの部だけを取り出して歌う様なこともあつた

当時配炭公團にも合唱團がありこゝが主催となつて廿四年七月三十一日磐高、磐女、平工、配炭公團の四團体の発表会をやつた、これが平附近での最初の合唱大会であつた、この年は簡単な三部の曲ばかりやつた、然しこのためにメンバーの和音感が養われた、男声四部のことなどは考えても見なかつた、根本先生に指導方を頼むようになつたのもこの年であつた

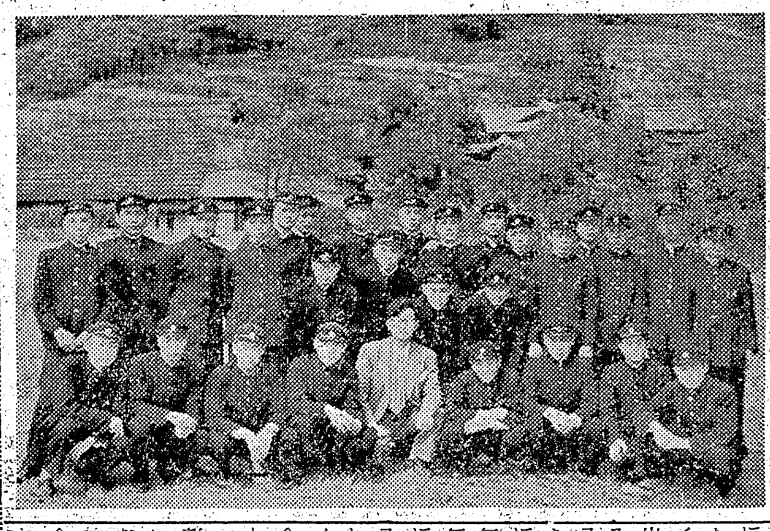

廿五年度が始まり部長には電気科二年本柳君がなつた、この年から男声四部をやり始めた、十月には初めて県合唱コンクールに出場課題曲は「秋の日ぐれ」という曲でそれまで練習していた曲とは段違いにむずかしいので何回も出場を断念しようとしたが、根本先生の熱心さによつてどうやら歌えるようになつたので、思い切つて出場した、メンバーは十八名であつた、平工は体育部編重でなく公平に扱つてくれたことは幸いであつた、福島行の旅費も運動部と同じく総務部から出して呉れた。また出発に際しては駅に応援團が来てみな感謝したものである、結果は入賞には至らなかつたが、同じ曲を他校が演奏するのを聞いて非常に参考になり、明年こそはという気持になつて帰校した、その後毎年コンクールに出場、今年で四回になつた、残念ながらまだ一回も入賞したことはないが、クラブとしては毎年技術が向上して行く、メンバーも段々と増加して来た、今では押しも押されもしない存在となつた

然し外部には今でも平工の音樂部と云うと元の軽音樂團を思つている人も居るが、部員一同は軽薄な流行歌はやらない、本当に音樂的なもの、精神の糧となる様な健全なものをやつている、樂器をやれと云う人もあるが合唱ほど一般的で金がかからず然も音樂的なものがないと思つている、然もコンクールという目標があり、努力のしがいもあり、遠征の楽しみもある、メンバーが百人も居れば樂器におとらぬ効果をあげることも出来る、合唱はチームワークであるみんなで同時刻に同じ場所に集まらないことには練習は出来ない、従つて万事軍隊式にやらないと出来ない様である、練習をさぼつて帰つた人は停車場へ自転車で先廻りして捕まえる、汽車に乗つた人を下して連れて来ることもあつた然し練習が出来てうまく合つた時のようどびはこの上もない、設計図によつて機械を組立て試運転をする様な気持である、そのせいかメンバーは毎年機械科の生徒が多いようである、合唱するには先ずメンバーの心のハーモニーがなくてはならない、この意味で同校は毎年夏休みに小名浜へ海水浴を兼ねて合宿練習を行うことにしている、これも本年で七回目になるがコンクールに遠征とともに音樂クラブ員の楽しみの一つである、大切なのはメンバーが沢山出来ることだといつている（写真は平工高音樂部）

高女磐

磐女高には合唱團というものはまだない、クラブの時間に自主的に合唱練習をやつている位のもの、週二十六時間の音樂授業で教師の身体が合唱團を組織していて之をフルに指導し活躍させるだけの余裕がなく外部からの要求に応じて授業時間中の指導でピツクアツプして臨時的に合唱團をつくりあげているような現状だ今度の宮城道雄の寒の合奏に出演する合唱團もそんな工合で成立させた、来年度には音樂の教師が一名増員になるのでこれを楽しみにしている、ヴアイオリン合奏も別に合奏團というものはなく授業時間中に指導している程度、二人の音樂教師で担当すべき時間数を一人でやつているので課外指導は自殺的で今年はとても出来ない、来年四月になつて教員が增員になるのを待つている校長も上時に教員さがしに出張しているからそのうち何とかなることであろう

評　早稲田大學

早大七十年の歴史を通してみた時代圖

云うなれば早稲田大学の宣傳である、宣傳ではなく早稲田大学に姿を借りた明治、大正、昭和の大学の変遷史である、軍閥に対抗した老人顔は何か監督祭のマスクに似ており、軍閥に対抗した老人顔は何か監督祭のマスクに似ており、軍閥ていた、メーキヤツプの技術の貧困といつては言い過ぎのような気もするがメイキヤツプではこの四人だけが対照となるようた

下宿のカツトは別な映画にも出てきたような感じがする、中央の庭の大木までそつくりなようだ、焼跡のシーンもその側に追力は弱い、大学内のロケによる建物の美しさだけは別のようだつた、映画中には佐野と山根、舟橋と高城嬢のラヴロマンスが明治と昭和の二つの世代を背景に描かれ、学徒出陣の一人々々がかくも苦しみながら征つたであろうと共感をよぶ、時代感もよく現われており明治、大正、昭和文学金字塔的映画で早大出身者必見の映画となろう（R）

求人案内

十二日現在公聯安所

【男子】▼見習記者一名、平市、十八―二十三歳、通勤月收四千円▼店員多数、郡内、十六―二十三歳、通勤月收二千円▼理髪師見習一名、小名浜町、十六―二十歳、住込月收二千―二千円▼機械工三名、平市、二十―二十七歳、通勤日收二百五十円▼店員多数、郡内、十五―二十歳、通勤日收二百円▼鍛冶工一名、泉町、二十五―三十五歳、通勤日收二百五十―三百円、五年以上有験者▼旋盤工一名、平市、二十五歳―三十五歳、通勤月收五千円以上▼小型自動車整備工一名、植田町、二十歳―四十歳、通勤月收七千円以上、有資格者▼採炭夫多数、山田村、十八―四十五歳、通勤日收五百円▼土工多数、郡内、十八―四十五歳、通勤日收二百円

【女子】▼看護婦一名、内郷町、十八―二十一歳、住込月收四千円▼事務員一名、平市、十八―二十三歳、通勤月收三千五百円▼店員多数、郡内、十五―二十歳、通勤日收二千五百円▼水産加工婦多数、江名、小名浜町、十八―三十五歳、住込月收二千五百―三千円▼美容師一名、湯本町、二十―二十七歳、住込月收三千円、四、五年有験者▼縫工一名、湯本町、十七―二十歳、通勤月收三千円、六カ月以上有験者▼女中多数、郡内、十八―二十三歳、住込月收千円―二千五百円▼雑役多数、郡内、通勤日收八十―百円

生花と陶器額皿の展示

廿二三日行う

平市古銀冶町華道家元先崎愛峰師主宰の二愛流では来る廿二、三の両日マルトモホールで生花展を開催するが、当日は先ごろ結成した中西一路氏が会長の平チヤーチルでも武田陶器店後援のもとに陶器額皿の第一回新作品発表をする商工会議所後援

今日の映畫

各館とも17日まで

★平舘　花の生涯　（夜）7・20
★民圀　早稲田大学　急襲桶狭間　（夜）6・35
★聚楽館　百万弗の人魚（天）我が心に歌えば（天）　（夜）6・30
★ひかり座　桑じられた遊び（天）　（夜）7・0
★世界館　地の果てまで　秘密　ディズニイ色彩漫画（モスの消防隊）　（夜）6・30

14・15・16
十日月奉仕
BB商品毎日発表中
毎週　土・日・月は　大黒屋の感謝奉仕努力の日です
全店大黒屋の土・日・月特別奉仕品提供
子供オーバー一、四〇〇圓より
子供服五〇〇圓より三、二〇〇圓
新、舊七五三のお祝に
三、五〇〇円より一九、〇〇〇円
殿方實用オーバー大會
九八〇円より三、九〇〇円
殿方實用ジャンバー大會
四八〇円　六五〇円　九五〇円
ジャケット均一奉仕
六、三〇〇円より一五、〇〇〇円
婦人オーバー陳列會
一、八〇〇円より七、〇〇〇円
モード一〇〇種陳列
トツバー大會開催
⇒大丸大黒屋店
全店
化繊服地特賣會
裏毛メリヤス肌着大會
駒奴・福助足袋賣出
防寒手袋陳列會
新柄マフラー發表會
綿反・夜具地・着尺・大會
無地ネル大會
お名入風呂敷・タオル
別染手拭注文の會
皆様の利益を護る店
大黒屋
小名浜店　湯本店
金坂店　大丸店
平支店　平本店
実用呉服は平本店・服地は平支店・既製服は大丸店
BB商品は　当店仕入部努力の品質に値段に最善のお買徳品です

電光流映アドニュース
業務を開始致しました
大塚運動具店屋上を
御覧下さい
取扱店　東京電飾平出張所
電九四五番

いよ〳〵
パン食時代に！
東京堂では浜三郡パン協会のパン食普及に協力し品質、
價目共良く大きくなりました
今後値下サービスを断行して皆様のパン食をお奨めいたします
普及食パン　一斤　三十圓
高級食パン　一斤　四十圓
コツペパン　一個　十圓
パンは東京堂で
東京堂指定小売店
平市才槪小路　東京堂本店
同　三丁目　東京堂大丸店
同　駅前　平驛前賣店
★平價販のチケツトを御利用下さい

女店員　數名急募
ブラジル

獅子の座
監督　伊藤大輔
熱情の長谷川一夫　堀　雄二
圓熟の田中絹代　浦邊粂子
艶麗　岸　惠子の魅力トリオ
快心の感動
大時代劇！
同時上映　片岡千恵藏　木暮實千代
三十三の賦　第二イワキ
16―19日