(1) 昭和24年6月1日 昭和24年2月22日 いわき民報 夕刊 昭和28年11月20日 (金曜日) 第2304号
(除月曜) 第三種郵便物認可 通信省特別扱承認第230号

夕刊
いわき民報
発行所 平市田町48 電381・1222
いわき民報社
編集兼印刷人 田原登
副発行人

三菱ミシン
平市南町 電九六〇
草野ミシン商會

國民健康に功労
あす七名表彰さる

（写真は上から荻原、甲斐、内木、木村、鈴木（正）、鈴木（允）、加藤の諸氏）

国保法施行十五周年記念式は二十日福島市福大経済学部講堂に催行されるが、この席上平市から次の七氏が県並びに県国保団体連から表彰される

（県知事表彰）▽平市国保運営協議会長荻原袈雄氏▽平市保健婦甲斐菊子さん（七年勤続者）（県国保団体連表彰）▽平市▽平市国保運営協議会委員内木幸八氏▽〃木村浮氏▽〃鈴木正男氏▽平市保健婦給付主任鈴木允氏（七年勤続者）▽平市保健婦加藤幸子さん（七年勤続者）

中小企業者相談所開設
湯本で協議

湯本町商工会では十二月一日午前九時から講習店会事務所に中小企業相談所を開設する、指導者は社会保険労務士、税務署松正男氏（さ）

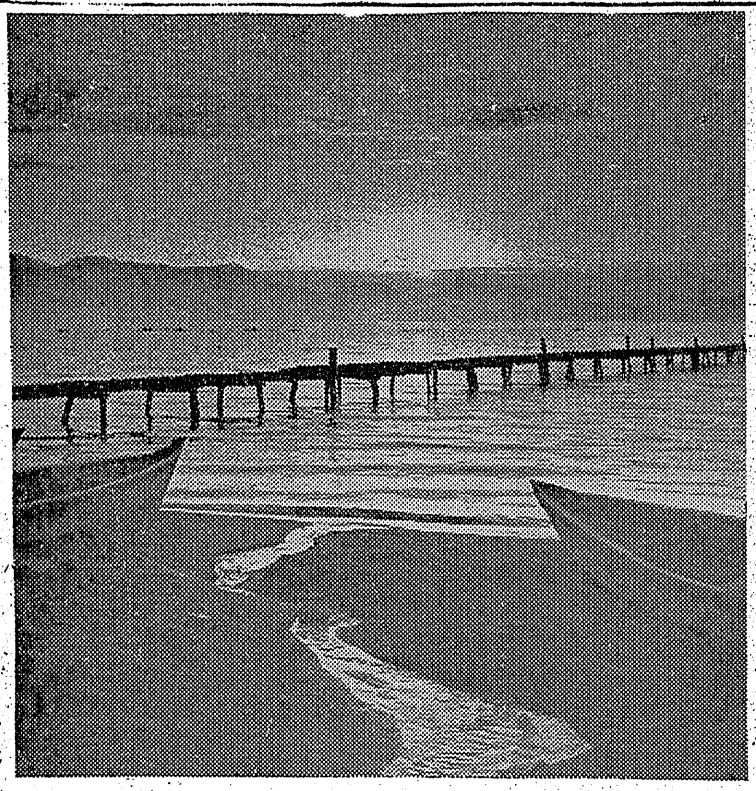

長期天氣豫想

名瀬候所では週間天候予想を

十八日次のとおり発表した
二十一日ごろに天気が悪くなり気温は全般的に平年より低目だが後半は寒さはやわらぎ二十日晴たりくもったりから降り勝ちとなりところにより一時小雨、二十二日は降り勝ちとなり晴間もでるがまた時にはシグレがあり、二十三日晴たりくもったりで処により一時シグレ、二十四日晴のちくもり海上では二十一日と二十二日ごろやゝ風波がたかまる

優良納税者を表彰

同製会議室で木署長から表彰された、被表彰者次の通り

【優良納税者】
▼内郷町宮竹ノ内九医師島田乗吉氏（七〇）＝昭和二十二年から五カ年間完納▼湯本町水ノ谷字飯訪崎一九四農業八木田四平氏（九〇）昭和二十二年から五カ年間完納▼平市三町目二一刃物販売業佐々木長作氏（五七）＝昭和二十二年から五カ年間完納▼勿来町九面字九浦町七二刃釆町助役渡辺礼五郎氏（四九）＝昭和二十二年から六年間完納

【納税功労者】
▼湯本町天王崎一二四湯本町税務署長荻原袈雄氏（五七）＝昭和二十二年から六年間完納▼湯本町字上仁井田一〇九農業大和田重雄氏（四九）＝昭和二十二年から六年間完納▼湯本町字上仁井田一〇九農業大和田重雄氏（四九）＝昭和二十二年から六年間完納▼湯本町字上仁井田一〇九農業大和田重雄氏（四九）＝昭和二十二年から六年間完納

夜明の長濱
二席に入選

中田秋光氏作

中田秋光氏（平市杉平六）撮影十月製盤機の撮影会で出品八百余点中から二席に入選したもの、題「夜明けの長浜」 ローライフレックス、Oテッサー、F・三五、ネオパンSS、F8、50分の1、午前四時半

きょうから 試験放送始る

JOWWラジオ福島平放送局では準備が整ったのできょう十九日から二十三日まで毎日午後一時からと午後七時から各一時間ずつ試験放送を行う、コールサインはJOWW、周波数は一〇六〇KCである。

湯本産業部會

湯本町公民館産業部会は二十八日ひらき漁産業の将来のあり方について協議する

アワビ播種につき協議

巻る十五日磯アワビ六百二十貰を石城七浜に放殖した小名浜町県水試では磯アワビ移殖協議会を二十一日午前九時から同町試験場会議室でひらき、放殖までの経過報告を行うとともに今後の移殖管理について打合せる

湯本青年學級カリキユラム

湯本町青年学級の十一月後半期カリキユラム次の通り
▼二十三、二十日 時事問題（関部寛）▼二十四日 弊道（土田盛）▼十九、二十六日 現代短歌と日本文学（島崎恵好）▼二十、二十七日 数学（磯崎信雄）

あす無料診斷
精神衞生デーの催し

明二十日は精神衛生デーに当るので平保健所ではこの日午前九時から午後四時まで相談所を開設し、診断の必要ある者には平市新田目医院で無料診断を行う

圖書舘運營委
内郷町で決定

内郷町立図書館運営委員会は十八日午後一時からひらき次の九名を図書館協議会委員にきめた
▼公民館運営審議委員 菅本三喪、田中俊二郎、宮下秀貫▼学校職員 村田春男、関谷伸六郎▼婦人会 林田民子▼青年会 高橋傳▼学識経験者 草野四郎 田辺実

湯本圖書部會

湯本町公民館図書部会は二十五日午後六時半からひらき十二月行事 図書購入、蔵書目録作成、読書会との懇談会、町内学校生徒との図書利用懇談会などについて協議する

鹽漬サンマ冷害村へ

県では各漁協組から冷害地に向け冷凍さんまの贈物を発送したが、輸送上極めて悪い地域には発送が難しいのでこれらの山間部へは塩漬さんまを員舞品として配給することになり次の如く各村へ割当をしたが、十八日そのトップを切って岩せ郡湯本村へ二十四貫の塩蔵さんまを発送した
▽岩せ郡二十四貫▽耶麻郡二百十九貫▽北会津百二貫▽大沼郡二百四貫▽南会津郡百三十二貫

減船打合會
廿一日開く

本年度小型底曳減船整理打合会は二十一日午前十時から県平水産事務所でひらき十五トン未満の小型底曳船減船に伴う県費助成問題について協議する

稻刈り用酒
小名濱で配給

小名浜町では稲刈上用酒を二十一日より二十日まで次の店舗で特配する、農家（二反歩以上耕作するもの）一戸当り一升価格は合成二級酒一升二百十円
▽星酒店（東町、古港、諏訪町後宿、中島、上町、中通、岡小名、原木田）▽加藤屋商店（花畑、横町、本町、竹町、汐溜）▽亀屋商店（西町、須賀町）▽富士屋（松迄中、芳川町、南富岡）▽大原新店（大原、相子島）▽玉川屋（住吉、金成、林城、岩出、島、野田）

人事消息

◇木本勝氏（平税務署長）二十、二十一の両日仙台国税局に開かれる東北六県税務署長会議に出席のため十九日出発、二十二日帰庁する
◇千葉正氏（県教委石城出張所指導係主事）は二十九日浜ブロック小学校研究奨会出席のため浪江町へ出張、同日夕刻帰平
◇吉田功氏（県教委石城出張所社教係主事）は二十四日社教主任会議のため出張二十五日帰平

天気予報
十九日

【今晩】【明日】とも北西の風時々強り、海上今晩明日とも北西の風時々やゝ強まり風波が高まるみこみ

思うよ♪
城坂跨線橋は建設せよ

田原登

平市平安橋の建設によって城坂踏切は不必要なものとして廃止せんとしたが猛烈な反対運動に遭つて向う一カ年請願踏切に切替えられ市は毎月これが経費を負担しなければならなくなつた、かくてこの踏切に跨線橋を架ける問題が起り過般の市会で協議したが反対も多くて纒まらず研究課題のような状態になつている。

城坂踏切の跨線橋は必要か、不必要かを決定するのに二つの政治的考え方の原則を無視してはならない、即ちこの踏切を利用している多くの人々は平安橋か或は磐城小路踏切を越えなければならない、最寄の踏切を渡るとしても、田町並木通りに出るとすれば右のやく三倍以上の道程がある、平安橋を利用すればその何倍かの道のりがあるだろう、斯うした不利益を与えることは此の辺の地理を知るものにはすぐうなずけることである

そこでこんな不便を与えて一体よいものかどうかということである、不便をさせては悪い、別な言葉で云えば城坂踏切を通つている者が滅摩されたと同じ結果になるのである、一方の者には利益を与える。

斯うした政治方式は決して妥当であるということは出来ない、然し市全体の上に重大な影響があるという場合は別だが、単に平安橋を造つたというだけで城坂利用者に犠牲を払わせようとすることはその犠牲者の数が尠い場合であつてもよろしくない

新憲法によつて市民は同一の利便を享受する権利があるのである、これが政治の原則である、一、城坂に跨線橋を造らずこれを廃止する場合は関係市民の一つの権利侵害にもなると考えられる、公共団体の決定の前には実際に市民は無力であるが、それをよいことにして政治的原則を無視するがごときことがあつてはならない。

城坂跨線橋建設に反対意見をもつものは主に農村方面の議員に多いといわれる、凶作という不況の災厄に遭つている時代に一部市民の為に建設費四、五百万円を投ずることは考えものでないかという論である、さし迫つて必要な学校建築費にでも廻した方が有効だろう、大局に立つて考えればその通りかも知れない、然し私の政治理念から前述の通り一部とは云え市民に犠牲を払わせることは絶対によくない、市民の利益剝だつは避くべきであり建設問題は逆うことなく急いで実現すべきである。

今日の私は昨日の私でない
藤越
という自信を持たれて藤越を贔屓るご婦人方。これはお客様よりも、私どものよろこびです。美容のことなら少しもお気がねなく、只今来演中のカネボウ専属美容師にご相談下さい
●カネボウ化粧水一五〇円より
●〃 クリーム一〇〇円〃
女子店員募集
小名浜 平市

月掛建築の申込は!!
西武住宅相互株式會社に
他社の追従を許さぬ即時建築の王者
本社東京都豊島区雑司ケ谷四丁目 電話九段 八九四五
大塚二四一四、一二七〇
申込所 小名浜出張所 小名浜町下町一八古港一九二 小野幸次郎事務所へ
◇外交員急募＝固定給外歩合給優遇男女不問

シューマイとやぶそば
和洋食 支那料理 めん類
不二屋
食事のデパート
平市中央通電八八六、一七五〇

特製美味
質
旧城跡 電二九九 金古
シューマイ ワンタン
☆何時でも喰べられうまくて安い…
さかえ食堂
平市駅前 電九八八

★防寒ジャンパー 革手袋★特選會★
★センスあるセーター 全店陳列☆

国民文化向上　博愛親善奉仕

平二小　六年　片寄精世

新田分校落成

一昨年焼失した沢渡村小学校新田分校は今春以来校舎を新築していたが、このほど完成したので二十一日午前十時から落成式を挙行する

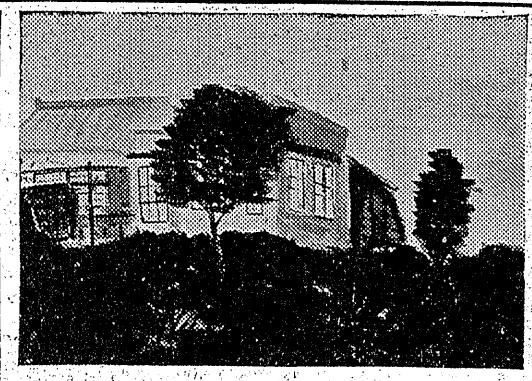

人物　四年四組　永山浩子
風景　六年三組　山野邊良平

四倉中産業教育發表會

來月五、六日

文部省、県教委、四倉町大浦村組合教委、四倉中央僻の文部省指定四倉中産業教育研究発表会は十二月五、六の両日同校でひらく、講師は文部事務官島田憲知治、県教委指導主事佐藤新九郎、同大西タカの三氏で「地域社会に即した力リキュラムの改善」を主題として指導するほか島田講師の指導で「中学校における産業教育について」と題する研究座談会および島田講師の「中学校産業教育についての諸問題について」の講演、四倉中教官の公開授業などを行う、参会者は関東、東北地方の中学校教官、教育委員で盛会が予想される

Xマス装飾品販賣

平市一丁目桑下玩具店はクリスマス装飾用品の販売を始めた

わたしの台所

三島美代子

今年の米の收穫高は当初予想したよりも実際には相当低いようですし、来年度食糧事情が緩慢されるこのごろ、米の配給日数も十五日となり台所を預かる私達主婦にとつては悩みの種が一つふえたわけです。

と申しましても終戦直後のように凡ゆる食物が不足していたころとは違つて、今日では主食以外の副食物なら自由に購入出来ますので、食計画のたて方如何によつては或る程度米食依存から解放されるのではないでしようか、私の家庭の場合を申しますと、家族五人（ベビー一人）の一カ月の配給量が約二斗、一日分の消費出来るのは七合位に当ります、これに押麦を一・五合混入して炊きますと昼食分まであります。

それに夕食は殆んど代用食で多くはめん類を用いるのですが「うどん」ですと四人で一、七把位のものでしようか。

とも私の家庭は職業柄余り肉体的労働もしませんし、父主人もお役所勤めなので割合食の細いものばかりですから、二杯いには云えないのでしようが、それにしても今日まで、つい闇米貰をせずに配給米だけで間に合わせております、代用食の場合ですと、とかく栄養の摂取とか、カロリーが不足するとか、食生活が不均衡になりがちなので、私の家では、先に述べたように、多くはうどんを用いますので、この場合調理の方法をいろいろ変えて頂るのです。

例えば「今日は鍋やきうどん」「明日はカレーうどん」「次の日は肉うどん」というように毎日異つたものに料理し、容器等も変わんでなしに、食堂にあるような、大どんぶりを用意しておき、一人分ずつもるのです。

人間の感覚なんて妙なもので同じ材料を用いて違つたものでも形の変つたものや自先の変つたものですと、つい食指が動き「今日も又うどんか」なんてお叱言を聞かないですみ、逆に喜んで食べて呉れるのです。その献立の費用についてみますと、主食抜きで四・五人程度の家族でしたら大体百円位で可成り立派な弁物が造れるのではないでしようか、何処の家庭でも米飯の時でしたら矢張り夕食のお菜代として百円位はかゝるのではないでしようか。

してみると代用食は高くつくと一般に云われておりますが、栄養もかたよらずそれ程高くつくとは思えません

何れにしても米飯が自由に食べられれば結構ないのですが、その絶対量が不足している今日ですから私だけが無理や不平を申しましても致し方ありませんので私は私なりの主食離れ切りの為に協力致したいと思います。（ミシマ美容院長）

イーストマンカラーとは

地獄門

大映が第一回総天然色映画として使用したイーストマン・カラーは使用法も容易、色彩の巾も広く、自然な色彩の出るのが特徴です。立体映画「肉の園人形」も同じシステムによつて撮影された。テクニカラーのように三原色別々に撮影する手数もなく簡単な処理で見事な画面が得られる。大映が天然色映画に慎重を期して今まで発表しなかつたのは何処へ出しても恥かしくない、立派なものを作る自信の生れるまで製作を控えていたからで、本作を生むまでには碧川技師、衣笠貞之助監督、杉山公平キャメラマン、塚越京都撮影技術部長らを渡米させ、それぞれの角度から長期にわたつて研究させ器材設備にも万全を期し、新鋭天然色用ライトの購入、使用ステージの設備、東京五反田の東洋現像所に天然色用ラボラトリを完成せしめ、人的物的に撮影の努力を払つて苦手と所謂言われる天然色映画の誕生を期したのである。

（平市世）

（近日上映）広告

学級

平二小作品

私の家のねこ

五年　佐藤禮子

私の家には、「たま」と「みこ」という二匹のねこがいます。たまは五歳で一貫百匁もあるとても大きい男のねこです。「みこ」というのは、まだ二歳の三毛で、「たま」の三分の一です。「たま」は男なのに、とてもおとなしいのです。それにくらべると女の「みこ」の方はとても、気が強くて時々、おとなりの小犬の「コロ」といがみ合つて、一歩も、ひきません。家にはいるとすぐ、「たまん、朝おきると、にやんにやんと」が「にやおにやお」と足にすりないて、ふとんをあげるとすぐそよつてきます。すぐ、かつおぶしをだしてやると二匹で、おいしそうにたべています。「たま」は、おなかがすくと、にやおにやおといつてどこまでもおいかけてきますが、「みこ」は、だまつておいかけてきます。「たま」は、よぶと「にやお」とへんじをしますが「みこ」はよんでもただしつぽをふるだけなので、ぼうやは「みこ」のへんじは、しつぽでするのだよといつたので、みんなで、わらいました。日中、お母さんが、あみものをしているとそのひざの上に、上がつてしられます。夜など私たちが、ねていると、はいつてきて、私の手をまくらにして、私たちと同じようなつもりでねてしまいます。「たま」がきてからは、ねずみが、一匹も、いなくなりそうつて、今では、私たち姉弟三人のおもちやであり、友だちでもあります。だから、おやつでも、おみやげでも、同じにもらつています、ほんとうにかわいいねこです。

えんそく

四年　小川光洋

十一月十日は、ぼくたちのたのしいえんそくの日でした。前の日に学級児童会を開いてせいたくにならないえんそくをやろうと、相談しました。ぼくはお母さんにべんとうをおねがいして、あすの天気を心配しながらやすみました。

朝は早く目がさめました。空はどんよりしていましたが雨が、ふりそうでもないので安心しました学校へ行くみんなはうれしそうでした、校長先生にあいさつをして出発しました。ぼくの組は一番せんとうでした、線ろを右に新川の土手づたいに、歌をうたいながら行きました。

綴の役場のわきを通つてよくもこんなにも一ぱい、同じつくりの炭こう長屋が……と、間もなくきりわりを通つて白水につきました。七百八十余年もの白水のあみだ堂僕は、はじめてみました。先生がお寺について、あんない人をつれて来てあけていただきました。中央にあみださま左右にせいしかんの五体、先生のせつめいでこれが国宝なのだそうです始めて見た国ほうは何となくありがたかつた。昼食後みんなでたのしく遊び、かえりは山神様にまわつた。きれいな社でんと庭えんにはおどろきました。すもう場も立派でした。かえりも同じ道を、でも行きよりもすつとらくだつた。

校門にはいるころには校長先生が、にこにこ顔で、げんかんにたつて、いらつしやつた。「一人のじこもなく立派な学習であつたことをほうこくします」と勝田君のほうこく、校長先生は雨ばかりが心配だつたとはじめて安心したようでした。

ばんざいをして、つかれたこともわすれていそいでかえつた、七百八十年もの昔のことをお母さんにお話しながら夜のお手傳いをしました。お母さんも「よいえんそくでしたね」とおつしやつてにこにこしていらつしやいました。

足袋奉仕會
豆別珍　45円　合形別珍　75円　婦人別珍　78円
福助タビ
股方用　220円　婦人用　230円　子供用　110円　130円
皆様の利益を護る店　大黒屋　平支店　金坂本店　湯本町店　小名浜店

平專門店会★福引★大売出し　11月20日➡30日
☆100圓お買上げ毎に抽せん券1枚進呈☆1等2萬圓又は自轉車・ミシン　主催　平專門店会（会員の店はお揃いのノレンが下つてます）

KS石油コンロ
木炭は益々高値に！石油コンロを使わぬと損
特長　石油コンロは家庭の機械器具機械は専門技術が必要とするコンロも同じで技術者のいる商品は安心して買えます
◎御一報次第係員参上
◎他社製品修理いたします
特約店募集
東北唯一のコンロ製造工場
鈴木機械有限會社　平市雪下町電一七二九
販売部　平市一丁目（市原方電二四四）
特約店　平市三十米通り山一商店（電一〇一七）
〃　湯本町三函三六デパート（電三〇三）

第三回石城酒造品評會
第一位領受
優等最高賞
優等首席賞
吟香に薫る
天宅
山宗酒造店
平市南町　電三一二

日本石油發賣
石油コンロ
特賣　二五〇〇圓
三幸

あみもの機械各種
月賦販売も可
卸部あり
生徒募集中　三カ月修　平デザイナー（平、土橋電四八九）

お手持株券と現金は有利安全な投資を！
新利潤誌
証券投資
営業内容
平営業所　平市田町30米大通り　三延ビル電18-18
本社　東京都新宿歌舞伎町　電四谷0233 4888
他　出張所・営業所　各地

娯樂殿堂
菊多劇場
植田町電話七七番
皆様の菊多劇場は松竹、東映、新東寶三大映寶會社の超作品と内外のニュースを映寫しております　何卒御観賞の程を…

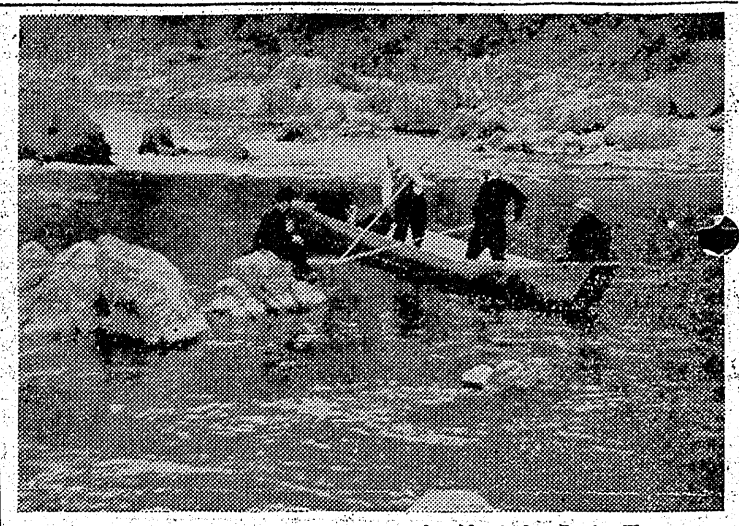

まだ出ない
證據の鐵棒

兄を殺すのに容疑者小野俊光がこん使つた鉄棒を鮫川に捨てたというので植田署では物的証拠品にとれを拾いあぐべく十六日から十九日にかけて川ざらいを行つているが、なかなか出て来ないので腐心している
（写真はその川ざらい）

工具を盗む

平市堤の内綿屋篠崎憲喜(三)は十九日午前二時ごろ平市四丁目なじみ食堂前に小名浜町橋本一六自動車運転手荒健治氏(三)が停めておいたトラックの助手台から自動車工具一式（一万円相当）を盗み現行犯で平市署に捕まつた、篠崎は運転手を困らせてやるつもりで持つて来たといつている

火災保険料を値下
平市は火災が少いため

火災保険料は十月一日から全国平均一割の値下げになつたが平市は消防成績が良好なため二割三分の値下げとなり各方面の注目を浴びている
火災保険会社は全国で十六社にのぼり保険料は協定されているもので各地域によつて保険料が異つている、平市は全国的に火災が少い地区であるため従来十一円五十銭の保険料だつたものが九円になつたもの

石油不足で悲鳴
石油コンロの時期に

これから石油コンロの時期に入つてきたというのに全国的な石油不足から市内の石油販売店ではこゝ一週間ほど前からこのコンロに使う白燈油を全然きらした店や手持薄の店が出て一升売りなどして石油コンロ愛好者に悲鳴をあげさせている、そのため石油コンロの売行きもぐつと足が減つてきた、各業者に状況をきくと次のようである
関形商店＝私のところは品不足で一升売りしています、これも得意先にだけにしているほどです、今までは一斗缶ずつ売つていましたがこれはやめています
大丸商店＝本当に不足しており一升売りしてます、私のところはゼネラルの石油ですが二十日ごろ入荷することが大体間違いありませんからそれまでがまんして頂きたい、近ごろガソリン一日の売行き高に対し二割程度の白燈油は八割にふえてきました、コンロの普及や農家の需要期がふえているのに輸入が順調でないからでしよう
関内商店＝一週間前からなくて今売つておりません、それまでは一升売りしていました
亀井商店＝得意さんに一升売りしている状態です
（坂田金物店）＝石油コンロを買いにくる客は石油不足のため石油も一緒に売らなくちや駄目だろうなんて文句をつけてゆく客もいる、石油コンロの販売業者が多くなつたことや石油不足でうれなくなつてきた

危険な合成酒製造
平税務署 急襲して押収

平税務署では平地区署の協力で十八日午前十時ごろ高久村下高久無職平山宗澤と申宗澤(三)宅を急襲して合成酒六斗一升を押収した
この合成酒は全部工業用メチルアルコールを使用した有害なもので追及している

教育振興會
廿八日に内郷

内郷市では二十八日午後一時から金谷保養所に教育委員、議会議員学校長、PTA会長ら五十名を集め町内教育振興懇談会をひらく

ハイク
常磐炭鉱内郷鉱主婦の会では十八日胃戸職庭にハイキングを行い親睦を図るためカリエーションを行つた

教科編成委決る

石城郡公民館運合協議会ではこのほど青年学級の振興を図るためカリキユラム編成委員六名を次の通りきめた
▽湯本村長谷川栄▽泉町吉田勇二▽小名浜町吉田幸▽江名町鳥さん(三四)方では十六日夜九時半から十七日朝にかけ自宅前に置いた中古自転車四千円相当を盗まれた

學制發布の記念式
廿三日湯本町で擧行

湯本町臨時教育委員会は十八日午後一時からひらき学制発布八十周年記念式典および文部大臣から表彰された公民館の披露式などについて協議した結果、二十三日午後一時から公民館で行うことになり席上教育功労者の表彰、前館長松本久吉氏に記念品贈呈などをすることになつた、なお式終了後常磐炭鉱および湯本一中のブラスバンドが行われる

教育振興會
廿八日に内郷

内郷市では二十八日午後一時から金谷保養所に教育委員、議会議員学校長、PTA会長ら五十名を集め町内教育振興懇談会をひらく

ハイク
常磐炭鉱内郷鉱主婦の会では十八日胃戸職庭にハイキングを行い親睦を図るためレクリエーションを行つた

教科編成委決る

石城郡公民館運合協議会ではこのほど青年学級の振興を図るためカリキユラム編成委員六名を次の通りきめた
▽湯本村長谷川栄▽泉町吉田勇二▽小名浜町吉田幸▽江名町鳥

身賣防止を協議
廿五日關係者が會合

平労基署では平児童相談所と共催で二十五日午後一時から平児童相談所で人身売買防止対策協議会をひらき根本対策を練る、出席者は労基署、職安所、福祉事務所、教委会などの代表者

將棋會成績

平将棋倶楽会の第二回例会、第十七回囲碁会の成績つぎの通り
▼A組❶高橋猛❷山本道彦❸高荻力❹比佐春雄▼B組❶渡辺実❷七海文雄❸五十嵐実❹鈴木栄之輔

若松主任表彰

湯本町役場税務主任若松正勇氏は十八日平税務所で永年にわたる国税定納施策改善および、納税思想の高揚に努力した成績優良のため仙台国税局長から表彰される

モーター盗難

三阪村上三坂字仲町醸吉田泰三さん(三四)方では十四日午後五時ごろから十五日午前八時ごろまでの間に馬小屋からモーター二台（二万円相当）を盗まれ平地区署へ届け出た

湯本レク部會

湯本町公民館レクリエーション部会は二十三日ひらき十二月七日から十二日まで行う乗道講習会案および十二月行事について協議する

切手展開く
好間村で

好間郵便局、好間郵趣会では郵趣会発足二周年を記念して二十二、三の両日西区集会所に第二回趣味の切手展覧会を開く、出品物は世界各国の切手多数、郵趣参考品多数、好間、平、小名浜、綴の五郵趣団体の力作品、郵政局提供参考品で人気を呼んでいる

法人税法の
説明會開く
廿四日公會堂

平法人協会では来る二十四日午後一時から平市公会堂日本間で総会を開き法人税法改正の要点につき平税務署の説明会を行う

教育視察

内郷町内小中高校教務主任ら九名は十九日から三泊四日の予定で長野、新潟県内の学校教育視察を行う

庭球納會に
紅白試合
来る廿二日

平庭球クラブ納会の紅白試合は二十二日午前十時から平市松力岡公園コートに開催する、なおこの大会でテニス奨励のため会員以外の同好者の参加も歓迎する、申込みは平市田町大坪方で会費二百円

闇米廿俵を押収

平鉄道公安室では十七日常磐線上り急行二〇六列車（平発十時六分）及び上り二八列車（平発午後一時五十分）の二列車を平駅で急襲、列車内の一斉取締りと実施した結果、急行では精米五俵、二八列車は便所の裏窓から精米十五俵の合計二十俵を押収した

玉の湯と決る

湯本町役場では役場職員の中から賛金一千円付で吹谷公衆浴場の名称を募集していたが十六日応募百二十六点の中から「玉の湯」と決定、中山立臣、佐藤巳信、高子癸三氏に賞金を贈つた

健保打合會

国民健保事務打合会は二十日午後一時から好間村役場でひらく、講師は石城福祉事務所大平主事

内郷商工役員會

内郷町商工会役員会は二十九日午後一時から役場会議室にひらき借用組合設立、および定款作成につき協議する

内郷鑛長決る

常磐炭鉱内郷鉱長鈴木甚吉氏(五七)は十六日停年退職後任には同鉱副長矢部喜吉氏(三三)がきまつた

内郷鐵の野球
廿二日に大會

常磐炭鉱内郷鉱の労務係長杯争奪第一回区対抗野球大会は二十二日午前八時から金坂球場にひらく参加は十チーム

今晩のラジオ
19日

七・三〇 上方演芸会「お笑い親不孝」ほか
八・〇〇 歌の花ごよみ 津村謙、三條町子、照菊、春日八郎
八・三〇 劇「君の名は」阿里道子ほか
一〇・一五 多忠修とビクターオールスターズ、東京キユーバンボーイズほか
一一・〇〇 フレディ・マーティン楽団

◎移轉お知らせ◎
下記の場所に移轉致しました
何卒倍舊の御愛顧を願います
新店舗
三浦
大和田
三十米道路
平和通り
平市南町大和田醫院前
高島屋洋服店

女中さん數名募集
田町 銀座
亀壽司
平市（福壽軒向い）電一六九

製材工募集
▽二カ年以上の経験者▽希望者は委細面談
平市六丁目（旧鈴木工業）
平製材所
電話一〇九五番

船舶附属 南京椅子 クリモノナラ
タンス テスリ カザリ 栗柾 ツマミ 小物柄 木台 木製品 玩具附属 丸盆類 木玉 神社 ギボシ製造
ナンデモ 技術本位
猪狩生平
万木地挽物製作所
工場 平市佃町 川村製材所 電話九四六

東京一流劇場觀劇 雅叙園一泊御招待大賣出し
（100名様）
11月20日より12月15日まで
チケツト お買上1000圓に付抽籤券1枚
現金 〃 100圓 〃 補助券1枚
☆期間中のチケツトご使用に限り6カ月払に願います☆
樂しいお買物は……
平指定商聯盟會で!!

日刊（月ぎめ金100円郵送126円）（除月曜）定価一部5円　（第二種郵便物認可）　いわき民報　夕刊　昭和28年11月20日（金曜日）　第2304号（4）

音樂週間に寄せて

白樺樂團

戰後まもなく小野君（長橋町）がリーダーで主に長橋町の青年層によつて結成され平のアマチユアバンドのなかでは一番古い歴史を持ちまた異色のあるメンバーで構成されていた、最初は吹奏樂的な樂団でクラリネツト、トランペツトが中心だつた、戰後當時は急に音樂熱が盛んで各バンドも猛烈な競爭ぶりだつたのでそのころのフエニツクス樂団（現在のフエスタルタンゴ六重奏団の前身）とは好敵の間だつた、當時（二十一年ごろ）は放送局主催ののど自慢大会、盤村の慰安会、市内の青年会の演芸会がしばしば催されて出演もいそがしいほどのはん盛ぶりだつたからメンバーのものは大いにはりきると共に樂団もぞくぞく増え一時は十六人を超す大世帶になつたスタートは第一小学校當時のブラスバンドの人々が主に加わつていたから初めつから各自の技能も進んでいたので白樺に入るメンバーは一応樂だという認識があつたようだ、それから平商吹奏樂団出身の鹿島君を加えてから平市の随一たる樂団として名実ともに全盛期を迎つた、ところが、メンバーの人々の中で結婚する者が抜けて行き職業の関係で移住するものなどが出てきてメンバーは一時散り散りになりひつそりかえり二十四年ごろ居残つた人々が淋しさのあまり新たに絃樂器を主に再編成して趣の変つた樂団となつた、そのとき加わつたアコーデイオンの水竹君、ギター藤田君、ヴアイオリンの人見君が入りそれからはダンスホールを舞台に音樂趣味のはきどころとはかり再々活躍を進めた私らは他のバンドにみられたようなバンド内の紛糾や圧迫などの障害がなく微頭微尾アマチユア精神を堅守してきてバンド内の親密を深めてきたので一時は他のバンドより「馬方」とか「馬車ひき」と陰口を言われた、なぜそう云つたかはバンドが多勢でゴタゴタしていたことかららしいが私らはそれもありがたい批評とばかりうけたまわつていた、どうしても職業関係から樂団維持はなかなかむずかしかつた、現在はあまり活躍はしないがそれでもたまに昔を忍ぶさゝやかな集いを開き練習することもある、今のメンバーとしてはアコーデイオン水竹弘、サキソホーン原孝、トランペツト鹿島たけ夫、ギター藤田昇の五人となつ

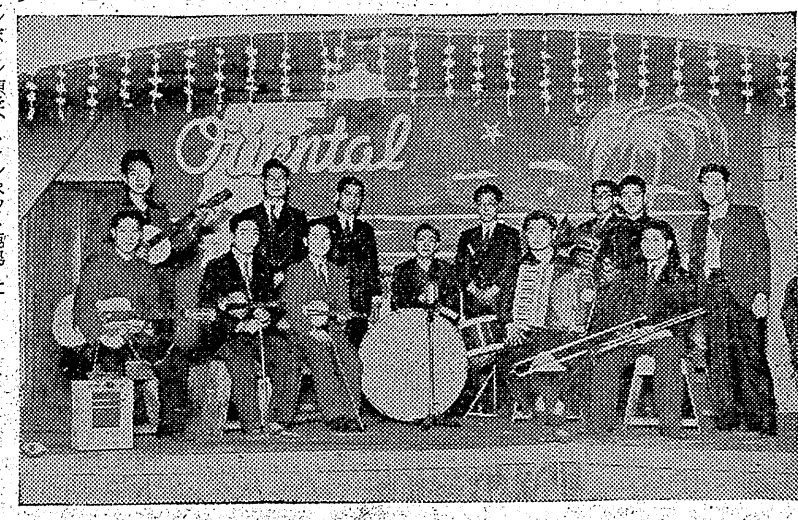

（写真は全盛時代の白樺樂団）

和製品、舶來を凌ぐ（上）

カメラ販賣業者座談會　寫眞は生活に入る

今やカメラはあらゆる階層の人たちに愛好され終戰以來カメラファンは急激に増加した、本社では十七日午後二時から平市内のカメラ販売業者をブラジルに御参集願つて最近のカメラ愛好者の動きカメラの売行きなどについて座談会を開き最近の傾向を聽いた

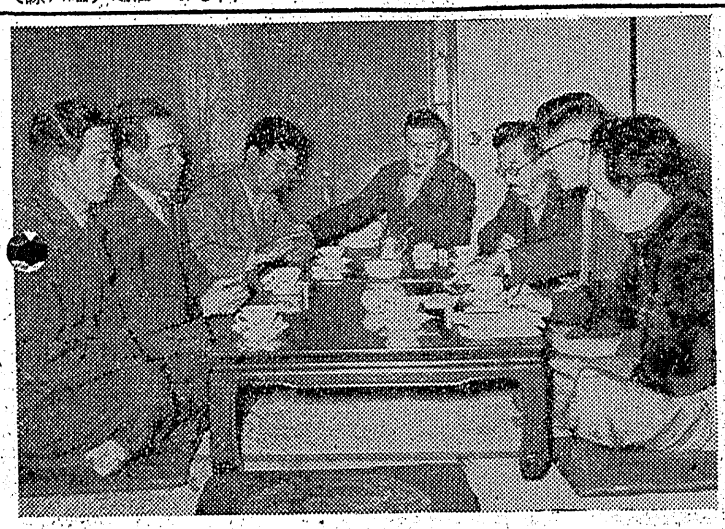

司會　今日はお忙しいところ御出席くださいまして有難う御座居ました、では先ず最近のカメラ愛好者の動きに就いてお話し願いましよう

田中　昔はカメラをやる人は撮影も現像も焼付けも全部一通りやつていたものです、ところが最近写眞をやる人は写眞をうつすくらいで気楽な行き方に変つてきたこれは経済的でどつき易いDPが進歩してきたことが大きく原因しているのでしよう（一同ソウですねゝと同感する）

司會　平市で一番古いカメラ屋さんはどこでしたか…

茂木　私のところは昭和十五年に開店しました、古顔の方ですねエ（一同大笑する）

司會　あとは戰後派というところですか

飯田　でもアプレ樂者ではありませんよ（一同大笑）

司會　カメラはどんな方面に売れていますか

西村　昔は暇閒人、いわば旦那さん方が使用していたものですが今は廣なる暇閒人の道楽じやなくて一つのレクリエーションとなりサラリーマンが大半以上しめているのじやないだろうか（一同同感する）

司會　白土喜伯さんは写眞学校を出たと聽いているが…（一同それはわからないーという）

西村　西は薬高のところに警誠写友会があつた、今は戰前の人が殆んどなくなつてきて若い人たちが多く活躍している

田中　カメラは近き将来ラジオと同じく各家庭に一台という状態になつてくると思う、カメラは文化生活に必要な必需品というところですか

飯田　現在では単に趣味や娯楽だけに限られず、実際実用されている、例えば学校の記録写眞とか研究材料として…

西村　ぜいたく品でなくなつてきているというワケですよ

司會　カメラに入門する場合一般の人はどんなものから入つていますか

西村　小学生の場合には八百五十円から千円以内のカメラからスタートしていますね、これで充分間に合うんですよ

田中　例えば生産工場で一万円したものならこれがその工場の廃品から出る時三割かゝるワケです、だから御屋にゆく時は一万三千円それから小売薬者の手に入りますがこの間、卸と小売の利じゆんも含みますから店頭に飾つてある定価の二割が物品税とは違います

茂木　だからカメラは高い値段のものだから相当小売業者の利はばがあるものといわれますが、そんなもんじやないんです

司會　ではカメラの買い方について…

田中　始めてカメラを始めた人はメーカーものを買うことが大切です、キヤノン、日本光学、オリンパス、小西六、富士、マミア光機、東京光学、千代田光学など

司會　勧業銀行で取扱つているカメラの月賦はどんな状況ですか

西村　あの文化預金でかえるカメラですね、利用者はあまりないようです

鈴木　人気はあつても五カ月金を積んで現物をもらつてからまた五カ月積むとなると面倒なのでしよう

司會　宣傳もたりないんじやないですか…では今後のカメラ界の動きについてうかがいましよう

田中　カメラは物価指数からみて昔のように高くない、昔ライカが三千円もしていた、このごろ課長級が百円の給料だつたから数年貯金しないことには買えなかつたものです、今は最高で十七、八万円、だからカメラが高いというのは日本人の生活が食生活に收入の八〇%を占められているからいわれていることだと思う

西村　日本光学製品は優秀なドイツ製品をおさえている現状ではレンズでないといわれていたが今では優秀な日本製品がどんどんでている

飯田　そうテツサーでなければ写眞をやる人は写眞をうつすくらいで気楽な行き方に変つてきたこれは経済的でどつき易いDPが進歩してきたことが大きく原因しているのでしよう（一同ソウですねゝと同感する）

司會　平市で一番古いカメラ屋さんはどこでしたか…

茂木　私のところは昭和十五年に開店しました、古顔の方ですねエ（一同大笑する）

司會　あとは戰後派というところですか

飯田　でもアプレ樂者ではありませんよ（一同大笑）

司會　カメラはどんな方面に売れていますか

西村　昔は暇閒人、いわば旦那さん方が使用していたものですが今は廣なる暇閒人の道楽じやなくて一つのレクリエーションとなりサラリーマンが大半以上しめているのじやないだろうか（一同同感する）

司會　白土喜伯さんは写眞学校を出たと聽いているが…（一同それはわからないーという）

西村　西は薬高のところに警誠写友会があつた、今は戰前の人が殆んどなくなつてきて若い人たちが多く活躍している

田中　カメラは近き将来ラジオと同じく各家庭に一台という状態になつてくると思う、カメラは文化生活に必要な必需品というところですか

飯田　現在では単に趣味や娯楽だけに限られず、実際実用されている、例えば学校の記録写眞とか研究材料として…

西村　ぜいたく品でなくなつてきているというワケですよ

司會　カメラに入門する場合一般の人はどんなものから入つていますか

西村　小学生の場合には八百五十円から千円以内のカメラからスタートしていますね、これで充分間に合うんですよ

田中　例えば生産工場で一万円したものならこれがその工場の廃品から出る時三割かゝるワケです、だから御屋にゆく時は一万三千円それから小売薬者の手に入りますがこの間、卸と小売の利じゆんも含みますから店頭に飾つてある定価の二割が物品税とは違います

茂木　だからカメラは高い値段のものだから相当小売業者の利はばがあるものといわれますが、そんなもんじやないんです

司會　ではカメラの買い方について…

田中　始めてカメラを始めた人はメーカーものを買うことが大切です、キヤノン、日本光学、オリンパス、小西六、富士、マミア光機、東京光学、千代田光学など

司會　勧業銀行で取扱つているカメラの月賦はどんな状況ですか

西村　あの文化預金でかえるカメラですね、利用者はあまりないようです

鈴木　人気はあつても五カ月金を積んで現物をもらつてからまた五カ月積むとなると面倒なのでしよう

司會　宣傳もたりないんじやないですか…では今後のカメラ界の動きについてうかがいましよう

田中　カメラは物価指数からみて昔のように高くない、昔ライカが三千円もしていた、このごろ課長級が百円の給料だつたから数年貯金しないことには買えなかつたものです、今は最高で十七、八万円、だからカメラが高いというのは日本人の生活が食生活に收入の八〇%を占められているからいわれていることだと思う

西村　日本光学製品は優秀なドイツ製品をおさえている現状ではレンズでないといわれていたが今では優秀な日本製品がどんどんでている

飯田　そうテツサーでなければ写眞をやる人は写眞をうつすくらいで気楽な行き方に変つてきたこれは経済的でどつき易いDPが進歩してきたことが大きく原因しているのでしよう（一同ソウですねゝと同感する）

司會　平市で一番古いカメラ屋さんはどこでしたか…

茂木　私のところは昭和十五年に開店しました、古顔の方ですねエ（一同大笑する）

司會　あとは戰後派というところですか

飯田　でもアプレ樂者ではありませんよ（一同大笑）

司會　カメラはどんな方面に売れていますか

西村　昔は暇閒人、いわば旦那さん方が使用していたものですが今は廣なる暇閒人の道楽じやなくて一つのレクリエーションとなりサラリーマンが大半以上しめているのじやないだろうか（一同同感する）

（写眞は左から飯田、鈴木、田中、茂木、廣沢の各氏、司会稲島営業部長の順）

出席者
平和通り…茂木カメラ店　茂木茂氏
三丁目…田中カメラ店　田中春雄氏
紺屋町…飯田カメラ店　飯田昇氏
田町…タカサワ　西村孝雄氏
田町…美鈴カメラ　鈴木章夫氏
司会　稲島本社営業部長
（順不同）

今日の映畵

各館とも二十四日まで上映中

★平館（夜の部7・0）
山を守る兄弟　東京マダムと大阪夫人

★民劇（夜の部7・10）
危し！鞍馬天狗　ジンギスカン（天）

★聚楽館（夜の部6・20）
最後の無法者（天）愛女は若すぎる

★ひかり座（夜の部6・30）
太平洋の鷲　凸凹猛烈隊

★世界館（夜の部6・54）
雪女郎　稲妻　ディズニイ色彩マンガ（ターリギリス）

御贈答に　大丸の洋酒　平三電二五九九

明るい家庭　皆様の　定期預金を　無税　一口千圓　六カ月　特賞10萬圓以下　空くじなし　無記名でもお取扱いたします　大東相互銀行

ラジオは古山

シルバーフォックスウヰスキー　Silver-Fox WHISKY　代理店　㈲佐藤商店平支店　平五78電378

D.P.はタナカ

治療改善　皮の病　なおす

洋風と和風　カツ丼　門外不出の一の井のカツ丼が皆様の御要望に応えて仕出しを始めました　洋食と共に何卒ご用命願います　新亭　一の井

新しくDPは富士

20・24日　嵐を呼ぶ太鼓　總天然色　アン・フランシス　ディル・ロバートスン　國土を守れ！不氣味な太鼓にこだまする民族斗争の雄たけび　ユニヴァーサル　青空大名　山賊ぐらしの幸福な種族が惡殿様を退治するスマートな時代劇!!　片岡千恵蔵　伴淳三郎　横山エンタツ　千原しのぶ　濱田百合子　堺駿二　大泉晃　杉狂兒　進藤英太郎　萬田研二

ハリウッド美容室　本二階三階　どうぞお入り下さいませ

月拂で家が建つ　建築の福音！　家が月掛で抽籤も入札も無く早く申込めば早く建つ東北一の月賦建築、住宅は基より店舗、工場、増築、改装、修理の大小に拘らず御利用下さい、詳細は御来社願います　御結婚にはぜひ月払証券御持参で！　（建設大臣登録う第962号）　日本建物株式会社　平営業所　所長　大樂弘　平市大町三　電話五八〇　募集　外務社員　本人履歴書持参下さい

フルトック　純良カレーソース　コショー　佐藤商店平支店　平市五丁目電三七六