日刊 昭和21年6月1日（隔月曜）第三種郵便物認可
昭和24年2月23日 運輸省特別扱承認第233号
いわき民報
日刊 昭和28年11月22日（日曜日） 第2306号

日刊 いわき民報
発行所 平市田町48 電381 1222
いわき民報社
編集兼印刷発行人 田原 登

木材の百貨店
坑木 一般建築材
秋田杉 木曽桧 津島松
ラワン ベニヤ板 濡染樹 集成材
㊀ 木材店
平市五丁目290 556

平一中建設に決る
土木委會 落成は來年三月

平市土木委員会は二十日ひらき、第一中建設 欣浄寺移転問題につき協議した
▼第一中の建設は当初予算で三百九十四坪九百九十万円（国庫補助四百九十二万五千円、起債四百九十七万五千円）を計上していたがこの程国からの補助（危険学校として）が二百二十三坪に削除されたため国庫補助二百五十八万円となり、それに起債が二百五十万円とこれまた削除されたので当初予定の計画に対し四百八十二万円は市負担ということになった そのため削除された予算でやるか、当初予算通りで進めるか財政難の時期だけに慎重検討した結果、当初の二百九十四坪で建設することに決定、市負担は短期借入れでやるとして十二月着工、三月に完工することにした、十二学級収容人員六百名、二階建ての近代的なもの、なお学校当局の要望による十五坪の便所（四十五万円）は財政難の状態ではあるが、古校舎の材料代を財源の一部にあて建設することにきめた
▼平市堂の前、浄寺の移転は目下市当局が市有地の物場附近に交渉中の千五百坪（大町佐々木茂樹氏所有）は換地にしてほしいという点で妥結していないので諸橋市長、渡部土木課長、磐口土木委員長らが折衝中 浄寺側では一応この場所は適地としてりよう承しているが、いるがこのほどその第一号バックの工事に着手した、場所は平市堂の前石城地方事務所前の交叉点で工事のため交通は遮断されているバックは四米×五米深さ二米（四〇立方米）で二百二十石の水が入りポンプ二台が二十分間放水することが出来るという

▼二十五年以上 渡辺徳太郎 伊藤繁
▼二十年以上 橋本栄 岡崎酒悦
▼十五年以上 浜田長吉 大島高一 高橋けさ 久保健一 大川原政信
▼十年以上 宍戸ハル 桑原太三郎
▼五年以上 山田実外六十七名

敬老會開く
あす内郷鎮

常磐炭鉱内郷鉱東区では二十二日正午から秋山配給所前広場に区内の七十歳以上の高齢者を招き敬老会をひらきレクリエーションなどを行う

内郷から長橋まで
國道舗装が完成
（写真は完成した国道）

内郷町では国庫負担二千四百万円で去る六月内郷地区駅前から平市長橋町境まで延長三千六百十六米 二十五日から工費一千二百万円で湯本町上町踏切から関船踏切までの六号国道コンクリート舗装工事を着手したが、二十一日完成したこの国庫負担金は関内代議士が奔走して決定したものであった、これは第二期工事で、第一期工事は湯本町傾城の町境から内郷地区駅前まで延長二千二百米で、去る四月末日完成しており二年計画だったもの、なお同一事は町内だけサイド舗装を行ったので幅員十米で

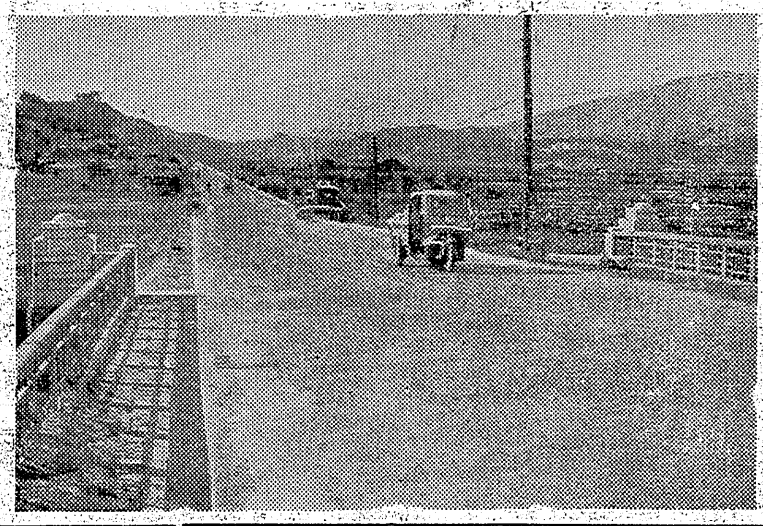

末歳 凶作
石城福祉事務所では凶作歳末たすけあい運動を真が二十五日から来月十五日の二十日間行うことになり農家を救済する義損金、食料、衣料などの募集と援助の手を受付けることになった、これは本そう有の凶作による被害農家や一般生活困窮者にも明るい希望の春を迎えさせるために行う運動で一般の協力を同所では要望している

密造を急襲
危険酒を押收

平税務署では平市署の協力で二十一日午前十一時ごろ平市鎌田字小山下一〇無職 [illegible] 市ごと季孝敦要次部の各氏を選任、会員は二十宅を急襲密造合成酒一斗、焼酎三升、密造器具、薬品などを押收した、合成酒は工業用メチルアルコールを使つた危険なものである

助け合い運動
來る廿五日から展開

湯本町商工会では二十三日午前十時から湯本一中講堂で商店会の優良店員八十三名の表彰を行い記念品を贈呈する、優良店員は五年以上の永年勤続者
▼二十年以上 高木宗男 久田多治郎 片山沢吉 小島襄一郎 松浦二郎

優良店員表彰
廿三日 湯本で

平名物デコ市
朝からごつた返し

秋の平市名物のデコ市は二十一日から三十米道路七十七銀行前通りに約四十店がずらっと店を張つて蔵ばらい、整理品、見切品やチヤメチヤの大安売りを始めた
二十一日から三日間、朝八時から夕六時まで営業するが初日から沢山の人出でごつた返し〝冷寒御見舞特価品〟の宣伝で今年は平専門店会（樹山商店協の通り）や大黒屋でも協力する大規模なもので、市価より平均三、四割安くて半値以下というのもあり、衣料品日用品など御婦人や若い女性の客が圧倒的に多く大盛況を極めている
（写真はデコ市風景、メチヤメチヤ値段にどれを買うかに迷うお客）

消火バック工事に着手
地事所前に

平市消防署では平市内に消火用バックを五個新設することになつて

赤痢
内郷町宮字峰根二浦喚子ちゃん（3）は二十日疑似赤痢で隔離された

馬上氏寄附

小名浜町柴町漁業馬上臣治氏（小名浜漁協組販売部長）は毎の通志により同町社会福祉費に三万円、消防團へ一万円、教育費に一万円をそれぞれこの程寄附した

また七十俵押收
朝鮮人カツギ屋が大部分

国警県本部機動班平分遣隊では平地区署の協力で二十一日午前一時十七分平着常磐線上り上野行二二、同午前二時五分平着常磐線上り上野行連急二〇六の両列車を四倉駅から臨検、無主米二百三十俵および七十俵を押收した、朝鮮人の集団カツギ屋が大部分で中には金網で白米三斗も入れた米袋を包み列車の腰掛けにクサリで縛りつけ押收を手間どらせようとする悪質なものが五件もあつた

大体よい天氣
あすから二日間休み

あす日曜と二十三日勤労感謝の日と休みが二日続くので紅葉狩り、旅行、スポーツなどそれぞれ賑わうことだろうが小名浜測候所ではこの両日の天気予報を次の通り発表している
二十二日は晴れから次第に曇り

天気予報
二十日
「今晩」北風良い天気
「明日」北東の風晴れから次第に曇りがちおそくなつて一時小雨のばらつくところがある
「明後日」北の風曇りからのち晴れたり曇つたり、海上は明日ともおだやか、明後日は風波がやや高くなるみとみ

人事消息

◇若月可直氏（石城地方事務所長）は県選挙管理委員会出席のため十八日出福していたが二十一日帰省
◇矢部憲氏（石城福祉事務所次長）は次長会議のため十九日出福二十二日帰省

スクエアダンス

湯本町スクエアダンスクラブ♂駒草♀のスクエアダンス講習会は二十二日午後二時から一小講堂、二十九日午後二時から一中講堂にひらく

習技生マラソン

常磐炭鉱習技所主催の習技生マラソン大会は二十八日行う、一時間耐楽訓練で約二万米、コースは立野桜井グランド―社外区―金坂―蛭子―町田―宮沢―磐堰洞門―西区―大正橋―役場前―高坂小下―高坂橋―大町―内郷一中裏―立野桜井グランド

會長は野崎氏
金融公庫協

平国民金融公庫協力会の結成式は十七日市役所にひらき、会長に野崎満蔵、副会長に伊藤秀吉、大谷

協賛 平指定商聯盟
洋服のお買物は盛高屋で
東京一流劇場觀劇 雅叙園一泊御招待 大賣出し
◎特選・紳士・婦人 各種ジャンバー大好評!!
オーバー・背広
ジャンバー・セビロ上衣・學童服
替ズボン・防寒コート 其他
平市三丁目 洋服専門部
盛高屋 （電一六〇八）

訃報

母 武藤リン儀病気療養中のところ十一月二十日午後一時五十分死去致しました
茲に生前の御厚誼を謝し謹んで御通知申上げます
追つて葬儀は十二月二十二日午後一時自宅出棺明慶寺に葬送相営みます
昭和二十八年十一月二十日
平市中町二二
施主 武藤一義
親戚総代 鈴木徳衛
友人総代 宮川襄一
〃 阿部章

習字展覧会

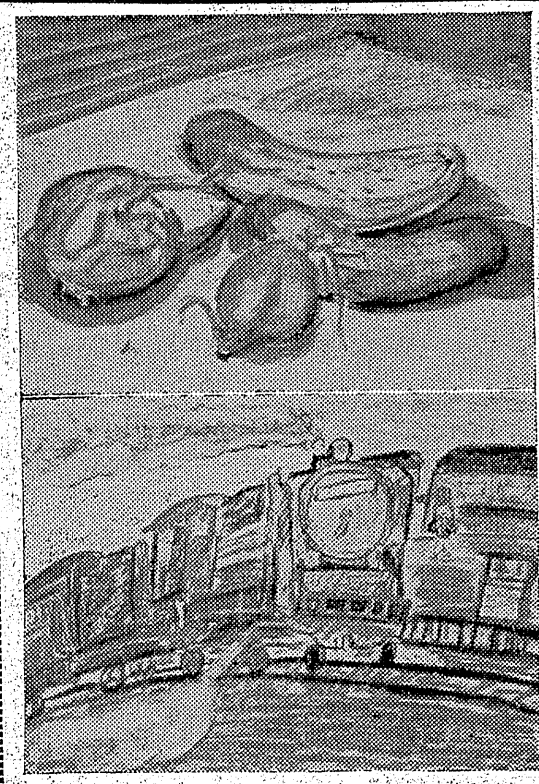

汽車　三年三組　福田廣昭
靜物　五年一組　柳眞理子

楽しく勉強

小名濱二小の作品

本

六年一組　石井日出松

皆さんは本をよんだことがありますか、本は皆さんの学問を進めて行く、一番だいじな物です、…ぼくは本があまり好きでなかったけどおかあさんに言われていろいろな本を読んだ、その中でもぼくは一番ためになつたと思つた本は「モーツアルト」と言う本でした。

モーツアルトという人は音楽家で小さい時から姉さんとなかがよかつた、ある日お父さんと姉さんと二人で演奏旅行をした、モーツアルトのお父さんはあまり貧しいくらしをしていてお金が十分になかつた、けれどもモーツアルトは演奏をしない前に姉さんに新しい着物をかつて上げたいものだと思つて自分のとくいな音楽をひいて人々の心を打せて楽しませてお金を手にいれお姉さんに着せてやつたということが書いてあつた

ぼくはこの話で一番よかつた所はモーツアルトが姉さんに着物を着せるまでにいろいろ考えて着物を手に入れてやつた、人に親切な心持の人もあるのだからぼくも人に親切にしてやろうと思つたこう言うふうに世界のよい心持を持つた人を知つただけでもぼくはよかつたと思いました

母

五年二組　小濱　進

「ただいま」ぼくは学校から帰つてきた、おかあさんはみせでせつせとはたらいていました、お客さんが五人ぐらいおみせでなにかかついていた、おかあさんはとてもいそがしそうだ、おかあさんはおとうさんが戦争にいつて死んでしまつたのでぼくたちをそだてていくのはとてもくるしそうだ、ぼくをまじえて五人も子供ばかりなのでやすむひまもなくはたらいているおとうさんの分までではたらくのでぼくはおかあさんが病気になるのではないかと心配だ、おにいさんが大学に入るひようも出さなければならない、このごろのおかあさんはいままでよりいつそうよくはたらいている、おみせでうるしなものがなくなるとすぐ東京に仕入れに行き、東京でしいれて夜行ですぐ帰つてくるのでつかれてしまう、それでも又ぼくたちのためにおみせをやるぼくたちにはなに一つふじゆうをあたえない「おかあさん、おとうさんがいないのによく子供たちをそだていけるな」としんせきの人たちに言われている、おかあさんはぼくたちがこうふくになればいいという心をもつている、おかあさんはぼくたちにとつてはかみさまのようだ、ぼくはおかあさんがいなかつたらどんなにふこうだつたろうとときどき思うときがある

心と体の關係（下）

新田目五郎

我々は犬が泣いたり、馬が笑つたりする表情はよくわからないのであるが、犬猫の間柄である猫の腸運動が犬の吠え声によつて急に不規則になつたり、逆の運動が起つたりすることは見ることが出来るこの時猫が激しい恐れ怒りなどを体験し、感じて居るということを推測出来る。人間でもひどい恐怖などによつて胃腸やぼうこうの統制が乱されることはお化けを見せられた子供がオシツコを洩らしたりすることでもわかる。女性の乳の分秘が感刺によつて急に止まるなつたり赤くなつたりして怒つたりらめ」の如く、顔面の表情としては表われない、また表わさなくとも他の体の症状として残りまたこの残つた症状が更に強くなりまた別の症状を作り殊にそれが永続する場合には一定の体の本当の故障を起して来ると言うことがある。胃腸の機能が情緒によつて乱されることは何度も先に述べた様であるが、気分の沈んだ時に胃の働きも殆んど止まることからこの様な時には食欲もないわけがわかる。失恋と言う悲哀の情緒にある女性が大喰いをしたと言う話はまず聞かない。胃の病気に就てそれ以上に面白いことは胃潰瘍が心理的に起ると言うことである。またその病人には心理的に一定の傾向のある選手五名を十名の中から次の通りきめた

▼湯本鉱浅川爽（平和への道）▼内郷鉱半沢武男（青年の主きる道）▼内郷鉱岩田友和（生活合理化と生活協同組合）▼内郷鉱菊池幸一（青年と問題意識）▼内郷鉱黒川康弘（再軍備と青年の命）

「野郎怒つたな」と言うことが一目でわかるし当人の体は喧嘩のための巡邏準備が出来て居る、しかしこの様な心の動きが直ちに体の動きとして現われてくると云うことは都合のよい場合もあるが文明社会に於ては多くは不都合であるまた表出として現われない事が一般に文明人であるとされる。子供は単純であつて泣きたい時に泣き笑いたい時に笑える。原始人もしくは子供の様に単純であつて泣きたい時に泣き笑いたい時に笑えるようにならないことである。ダーウインの著書「人及び動物の表情について」によると彼は人間も又動物も感情がある場合にはある身体の活動があり、この活動がない時には感情の動きも殆んどないことを認めている。奇矯な言葉で言うと精神身体医学の鼻祖はダーウインに泛さかのぼるなどとも言えるなどもある。生理学の実験では動物でもこうしたことがわかるのであつて、かじか同じであつたと想像されるのであるが文明の現代の大人達は泣く可きをこらえ、笑うべきをしのび、口惜しさを胸に蔵し、淋しさを笑いに代え、怒りを笑顔で迎える。甚だ不自然な社会に生きておりこうしたことが美徳とされる唯それがそのまゝで済めば宜しいのであるが「心配で食ものどに通学はその他に喘息であるとか高血圧更に結核という純粋の体の病気と言われる方面へ迄手を伸しかけて居る。やがて私共は色々な体の病気の場合にいちいち性格テストや心理分析のテストを受ける様になるかも知れない。しかしそのために現代の身体医学の産物である種々の新らしい薬品や器材と相まつて病気が早くより苦痛少く、病人がまた心のいたでなしに立ち直る様になれば幸ではなかろうか。

（新田目精神科医院長）

出場選手決る

常磐辯論大會

常磐炭鉱労組では十九日午後六時から湯本町公民館で弁論大会をひらき県勤労青年弁論大会に出場する選手五名を十名の中から次の通りきめた

▼湯本鉱浅川爽（平和への道）▼内郷鉱半沢武男（青年の主きる道）▼内郷鉱岩田友和（生活合理化と生活協同組合）▼内郷鉱菊池幸一（青年と問題意識）▼内郷鉱黒川康弘（再軍備と青年の命）

赤とんぼ

五年二組　佐川紘一

お庭の白いコスモスに赤とんぼがとまつて、ゆらり、ゆらりとゆれているねむつているかとんぼさんお目々も羽もうごかない

女店員　数名急募　ブラジル

◎移轉お知らせ◎
下記の場所に移轉致しました
何卒倍舊の御愛顧を願います
新店舗
三浦
三十米道路
平和通り
大和田
平市南町大和田醫院前
高島屋洋服店

○看護婦家政婦募集　平市南町
○電話307番
○親切丁寧な看護婦　家政婦　御利用下さい
平　看護婦家政婦　斡旋所

支店開設記念
謝恩大奉仕
協賛　平指定商聯盟会
東京一流劇場觀劇
雛叙園一泊御招待
大賣出し　二重サービス
お安い品の一例

大人色別珍足袋	80円より	学生服　1号	490円より
子供　〃　〃	50円〃	実用作業ズボン	280〃
大人冬ものメリヤス肌着	190円〃	高級両面ジヤンバー	1500円〃
〃　〃　ズボン下	180円〃	特撰紳士オーバー	2500円〃
〃　〃　〃	90円〃	〃　〃セピロ三揃	5600円〃
子供　〃　〃	90円〃	高級ウーステツド セピロ三揃	2500円〃
木綿5号裏地	230円〃	特撰婦人オーバー	2500円〃
最上　夜具地	220円〃	〃　〃　トツパー	1640円〃
優良　木綿縞	295円〃	特撰婦人防寒コート	3000円〃
優良捺染ネル　1ヤール	95円〃		
コール天生地　〃	200円〃		
八光メルトンウール地	200円〃		
純毛紺黒オーバー地	490円〃		
〃ツイードスーツ地	520円〃		
贅八別珍生地　〃	340円〃		

＊合オーバー特価奉仕

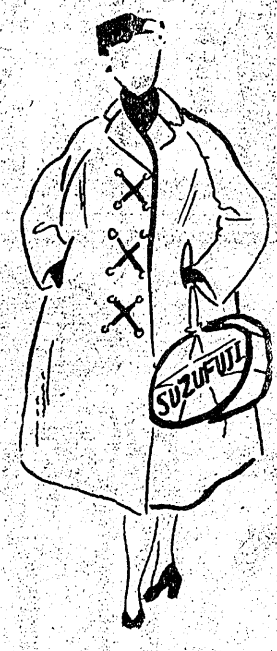

衣料品のデパート
鈴藤
支店　平市三丁目　電1654
本店　平市四丁目　電93

経
貿易と利殖
是非一度、お気軽にご来店下さいませ
支店
ニユーヨーク
シカゴ
サンフランシスコ
本社・東京
海外貿易
国内商事
倉庫運輸
科学教材
千代田經濟株式會社
平営業所　平市新川町1-1　電1288
郡山営業所　郡山市堂前町7-1　電2207
若松営業所　若松市七日町2の8　電328

サンマ イワシ

漁今後の見透し

大漁を豫想

季節風吹けよと希う

最盛期に入つたサンマ漁とこれから大いに期待されるイワシ漁の見透しはいまハマの大きな話題となつている

イワシ

▼いわしシーズンのトツプを切つて去る四日小名浜港に大羽イワシ一万五千貫の水揚げがあつてからそれ前までは小名浜港所属二カ統、四倉港所属一カ統の揚繰船が出ていたのに対し急に出漁準備を始め十二カ統（小名浜港所属十カ統、四倉港所属二カ統）にふえた、然しそれ以来皮肉にも大羽イワシの水揚げはなく魚体の小さい小羽イワシやサバ、セグロイワシの混つたものが時々水揚げされる程度だつた

▼県水試の話によると漁場は豊間から五、六浬沖合で魚体も平均十三センチ、二十浬程度の小羽イワシの群で卵をもつているものも若干あるが一般に生殖線が発達していない、然しイワシの群は見えるが、これも業者が期待しているが、これも業者が期待しているが、これも業者が期待している

日刊1カ月金100円郵送128円（除月賦）定価一部5円　（第三種郵便物認可）　いわき民報　夕刊　昭和28年11月22日（日曜日）　第2306号（4）

音樂週間に寄せて

平混聲合唱團

掛田二郎

過去の平市には合唱團らしいものは一つもなく、学校の合唱以外は全然きくことも出来ない有様で他の都市に比べてこの方面の低調なことはお話になりませんでした第一職場の合唱團というようなものもほとんどない有様である。この原因については平市の環境やその他の問題等、いろいろあることは論を待つまでもないことでありますが、大いに考慮すべきことであると思います。

二三年前より音楽的教養を身につけた少数の人達より是非混声合唱をやりたいという希望があり、又上京するとよく地方の話が出てその度に平に混声合唱團がないということで、平という処は随分文化的にレベルの低い処だと、この方面の一流の指導者達からいわれたりすることも再三でありましたのもほとんどない有様である。この原因については平市の環境やその他の問題等、いろいろあることは論を待つまでもないことでありますが、大いに考慮すべきことであると思います。

二三年前より音楽的教養を身につけた少数の人達より是非混声合唱をやりたいという希望があり、又上京するとよく地方の話が出てその度に平に混声合唱團がないということで、平という処は随分文化的にレベルの低い処だと、この方面の一流の指導者達からいわれたりすることも再三でありましたそこで何とかしたいと思っていたところ、昨年あたりから可成り気も熟してきたので、去る二月に放送局の青田三郎さん、磐高の若松紀志子先生、それに私の三人が発起人になつて合唱團を結成したところ、約六十人程の参加があり、四月以来週二回の練習日を設けてやつております。

合唱團員にはサラリーマンが多く、官庁や学校、会社、商店、その他学生や家庭にある者、種々雑多で、そこに面白さもあるが又困難な点もあります。我々の最も悩みの種は第一にピアノと会場がないことと（平市の設備は全く情けないです）その為いろいろな制約を受けます。昼は勤務の都合で練習は当然休日や夜になります。この会場の問題については、平三小の校長先生の絶大なご理解と援助のもとに音楽室を使わして貰っていますが、夜になるとおそくまでかりることも出来ず、現在は午後五時半から七時半までやっています。

次には個人個人のレベルに可成りの差があつて最初はもの足りなく感じた人があるかと思うと、反対に楽譜がよめなくて苦労する人も可成りありました。合唱というのは練習しなければものにならないので、時間やその他の都合で出入りも相当数あつたようですが、名利にとらわれたり、意志の弱い人、継続して練習の出来ない人は自然淘汰されて、素人としては比較的しっかりした人だけが最後に残り、現在は四十五人程で、割合よく歌えるようになつて来ています。仲には非常に優秀な人もいますが、なにしろ発足以来日も浅くまだ二十曲位しかやっておりませんが、来春までには五十曲位やる予定で進んでいます。去る十月末には小名浜の日本水素に招待されて、八曲程発表しましたが、大変有意な会でお互に啓発されることが多く、又團員に大きな希望と満足を与えたようです。

合唱は他の器楽と違つて、素人でも立派に芸術的表現が可能で、誰にでも出来るよさがあります。例えば子供の合唱が大人のバンド等よりはるか芸術的に高いものをもつていることもある場合等よくみますが、こうしたことを思うとき、職場には職場の合唱團、一般人には多くの市民合唱團が出来なければならないと思います。

国民のだれもが歌える数百の合唱曲を持つデンマークと、ハーモニーのない流行歌きり歌えない文化国日本とを比較したとき誠に心寒い思いがします。

私達の合唱團は音楽を愛し、合唱体験によつて、音楽美！楽しさ！面白さ！を体得して人生をより豊かにしていこうとする者の集りで、決してコンクール等を目指しているものではありません、誕生後日も浅く、歴史のないこの合唱團はまだ建設時代であります。私達はいろいろな困難を、工夫と努力そして團員の協力によつて何とか切り抜けていますが、平市にも多くの芸術文化が発展するよう、市当局や文化人は勿論、政治家もその他の良識ある市民各位が是非いい環境をつくるよう、ご考慮下さることを切望するものであります。

（写真は平混声合唱團）

私は平の望樓です

〇―私は平市消防署の望楼です、望楼というのは名のみで本当は火の見櫓というのが本当のようです。これから寒い冬がくると見張りに立つ監視は気の毒なくらい寒そうで、すぐ下の道路をトラックが通つたゞけで小さな地震ぐらいにゆれます、てつぺんまで七十五尺の高サですし仙台にある様なコンクリート造りの望楼ではありませんから揺るのは当然です、始めてのぼつた人なら気持悪くなるでしょう、早くコンクリート造りになりたいと思つてますが市財政の苦しい状態では今暫くは無理でしょう

〇―消防署には現在二十七名の職員がおります、このうち井上署長さん、鈴木司令さん以下五名を除いて他の職員が一日五人で一時間交替でこの望楼に監督としてつとめます、だから雨の日も風の日も一瞬たりとも平市内の監視は怠つた時がありません、今度八倍の新しい望遠鏡を購入しましたが、これなんかでは内郷の高坂小学校まで手にとるように見えます、駅前あたりをあるいている人の顔すらハツキリ判るんですからあまりウカツなことは出来ませんよオ―

〇―平消防署はこの程大竹知事から火災予防特別強調期間に優秀な成績をおさめたので筆頭授与され署員一同、感激してますます市内防火のつとめに尽力する決意を新たにしています、これからは火災期に入つたことですから市民の皆さんも充分、火のもとに気をつけて下さい、平市の火災を統計表でみますと二十五年度には二十八件、二十六年度には二十九件、二十七年度には二十件となつておりますが本年に入つてからがヤ七件、火災は二月古殿町の白土商店、四月磐城町の吉野鉄工場の二件だけと少くなつてきました

〇―火災の原因を統計的にみますと年によつて異なりますが一番多い順からいますと煙突、取灰の不始末、子供の弄火、それから煙草、風呂場、かまど、ストーブ、電気アイロンなどの電気器具、たき火やたつつなどもこれからは注意が肝心、最近石油コンロの使用者ふたたびですが、これなんかみていると実に危険ですね、絶対入れ（一斗缶）のまゝ置つてきてあぶなつかしいところにしまつておくようですが、火災期に入つたのですから注意した方が良いでしょう、石油コンロで火事になつた時には水を加えないで砂や布團をかぶせて空気の流通をふせぐようにすべきでしょう、少い水の時は絶対然えますよ

〇―これから火災警報がちよいちよいでると思いますが、その時には歩行禁煙、家屋外のたき火をやめすぐ消火すること、煙突から火の子の出るのも注意してもらいたいですね、屋内外でのバタカ火（ローソクやたい松など）の禁止、よくすまして煙突を吸つている人を見受けますが自分の家が火事になつたことを想像してすぐやめて下さい、火事になつたときはすぐ連絡することです、電話で〝火事です〟と云うと電話交換手はすぐ消防署にかけてくれます、それから場所を明確に云つて下さい、そうすると消防署でそれを確認するため〝復唱〟しますからその時に訂正をきるようにして下さい、火事は最初の一分間といいますが、場所がはつきりしないと通路の早道のことまでおくれることがありますまた〝火事だ〟と叫ぶたゞけでもたらだれでもすぐ連絡して下さるご心掛けが欲しい、たとえ間違つてもそのことで始末書をとるようなことはしません、火災期に入つたのですから各家庭とも姿バケツにせず、火事の時には各戸が二つでもよいからバケツの水を持ちよつて消火すれば大助かりです、これで〝大事〟至らなかつた例が全国に沢山あります、協力してみんなが防火の準備をする態度を市民のみなさんに要望します、是非

〇―望楼ではこの寒い夜半に防寒服をきてコトコトと市内の各方面を監視しています、今晩も火事が起らないように祈つてやみません

（写真は望楼に立つ監視）

幼兒研究會

廿四日に開く

県幼児教育研究大会は二十四日午前九時半から湯本町公民館にひらき幼児教育の一考察について福島第五幼稚園長谷川朝子、郡山セント・マリヤ遠藤耐子両氏の研究発表後幼児教育研究会視約、幼児教育振興策および教育の給与、保育時間終了後の勤務時間など要望事項について協議する、なお二十三日には午後一時から園長の常磐炭鉱視察が行われる

ラジオは古山

時計の店 根本 平二電二〇七

放射線・内科 谷口医院 平市 電一〇六五

新しいDPは富士 大谷石木炭 五丁目 電六六 井上

毛布 平専門店金の店 中野洋品店

日本製鋼所の技術です！ PINE パインミシン 飯塚ミシン商會 植田町本町電二六八

眼科 安田醫院 平市紺屋町八（電二三五）

冬のご用意に！ 電氣暖房器其他電化用品 各種豊富陳列致しました 女店員募集 電化の店 古山電気 平二電九七二

冬 こそ体力を養ふとき アナタの健康に是非！ 皆様の 藥は 關内藥局 平電40

月拂建築の申込は!! 西武住宅相互株式會社に 他社の追従を許さぬ即時建築の王者 本社東京都豊島区雑司ケ谷四丁目 電話九段 八九四五 大塚二四一四、一一七〇 申込所 小名浜出張所 小名浜町下町一八古港二九二 小野幸次郎事務所へ ◇外交員急募＝固定給外歩合給保證男女不問

珍奇な土産に皆さん微苦笑 藤越 藤越のいも（衣毛）掘り大会は良い衣毛を掘りあてようとお客様で大賑い。また、特価以外百円お買毎に差上げるお土産ものの珍奇さが大人気で皆さんを微苦笑させています。いまが掘りごろの衣毛がごろごろと藤越庭内でお待ちしています。 ○期間 二十五日まで 藤越 小名浜 平市