日刊（除月曜）昭和21年6月1日 第三種郵便物認可　昭和24年2月23日 運輸省特別扱承認第238号　いわき民報　夕刊 昭和28年10月13日（火曜日）　第2272号

夕刊
いわき民報
発行所
平市田町48 電381 1222
いわき民報社
編集兼印刷発行人 田原登
本店 平市仲田町電六九一
工場 平市柑篇町電一七〇三

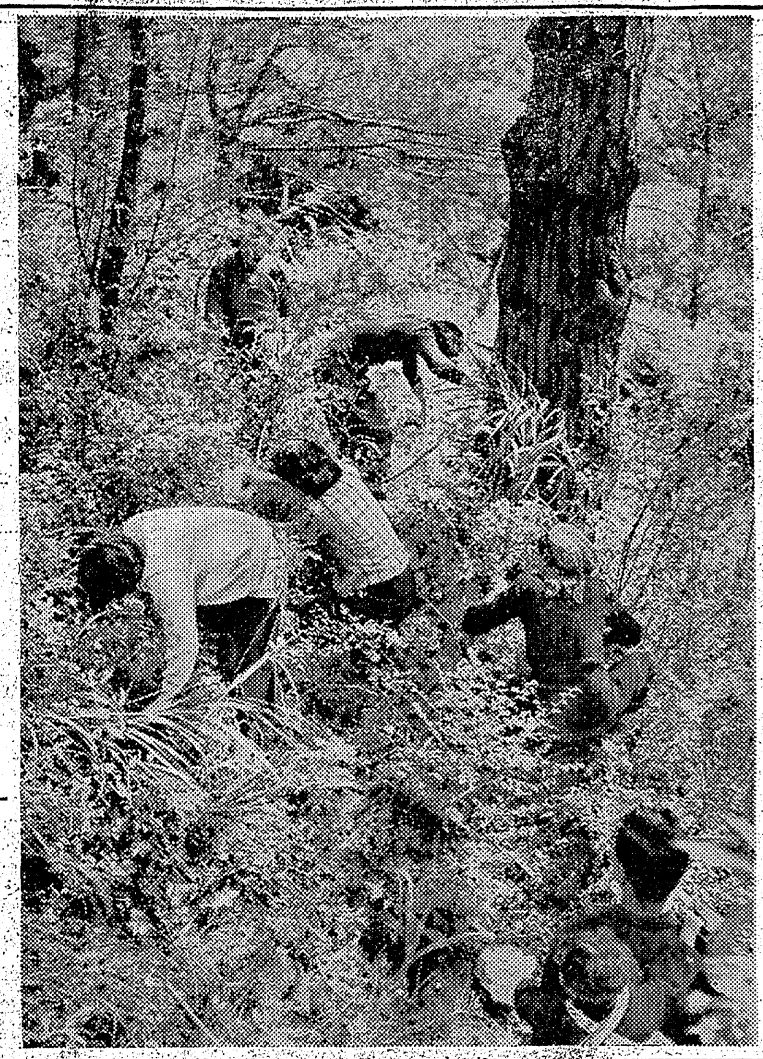

上片寄事件の捜査開始
吉田區長を逮捕
九萬六千圓 市幹部饗應に費消

平市上片寄部落の共有林売買にからむ渉外費乱用事件を捜査中の平市署は十一日午前十時五分平市上片寄字鼻ノ作三一同部落区長農業吉田信雄(六二)を背任容疑で逮捕、身柄を留置した

事件は去る廿六年四月市内鎌田から上神谷を経て上片寄へ通ずる県営神谷坂林道開さく工事（道巾四米延長二粁）のため中神谷部落の木村光平、木村保寿氏ら五名の水田一反五畝二十歩がつぶれるのでこれを二十万円で売収することになり資金捻出のため中神谷字四作地内にある部落共有林一町五反三畝（市農務課案測）を平市鎌田字岸鈴木新平市議(四七)のあっせんで平市に四十五万で売り込むため同部落区長代理兼会計木村十一(四七)同部落委員木村幸(五二)の両氏をはじめ市当局某幹部らと市内某で五月下旬から七月中旬までのあいだに二十数回にわたり某会食

秋深し
菊多中學教育研究會

菊多方部中学校教員の特技研究発表会は十二日磐田中学校で開かれた

鮭を放流
鮫川に五十万尾

鮫川漁業組合では近く鮫川の川口ろ五十万尾放流することになり目下堰止めの準備中

支所長に八代氏
鹿島支所人事決る

小名浜町では鹿島支所人事について次つぎの如く十二日発令した▽支所長八代襄定（村長）▼主事二島五一郎（助役）▼出納員新妻二郎（收入役）ほか書記、書記補など十二名

なお前鹿島村会議員の身分については行政運営審議委員会をつくってこれの委員にあて議員と同等の待遇で進む計画で県の意向をきくため小泉企画課長が十二日出県した

赤津氏を表彰
木炭入賞者も決る

第七回全国山林復興大会は十三日福島市で開催されるが林業功労者として石城郡下では沢渡、三阪森林組合（組合長田子辰雄氏）は農林大臣賞、勿来町赤津庄兵衛氏（県議は林野庁長官賞を授与される、なお十一日は福島市で全国木炭品評会が開催され、県下地方事務所対抗では石城郡は第三位個人の部の入賞者はつぎの通り

【一等】雑 柴崎伸之（川前）同 阿部義一（上遠野）【二等】猪狩金二（永戸）蛭田広助（田人）【佳作】猪狩一明（川前）松原政雄（川前）

會大興復山林

金二（川前）竹田実（同）鈴木春吉（入遠野）根本清美（川前）加藤春松（川前）【三等】松本光明（川前）吉田忠丸（沢渡）柴崎金之丞（川前）佐藤松之助（同）野口金二（永戸）蛭田広助（田人）【佳作】猪狩一明（川前）松原政雄（川前）

玉繭千六百五十圓
統計衣裳

晩秋蚕繭玉層協定価格はこのほど片倉製糸、郡蚕業連との間で行われ玉繭は貫当り千六百五十円、層繭一等千五百五十円、二等千四百五十円と決定取引された、上繭価格は未定

教委の小泉公明氏

第四回県統計大会は二十三日若松市公会堂でひらかれるがその席上県教委石城出張所行政係主事小泉公明氏(四二)＝平市中塩字一水口＝は文部省関係の統計調査功労者として郡下で唯一人の知事賞を贈られる、小泉氏は教員生活十九年で二十三年十二月同出張所に入り以来統計事務を担当していたもの（写真は小泉氏）

築港促進總會

小名浜築港促進同盟（会長大竹作摩氏）では十四日午後一時から小名浜町公民館で総会をひらき予算事業計画などを審議する、県から高野土木部長、木戸河口課長らが出席の予定

人事消息

▼諸橋久太郎氏（平市長）東北七県市長会議に出席のため十四日から十七日まで酒田市に出張す

天気予報

十三日【今晩】南よりの風くもりときどき晴、夜更けてにわか雨、【明日】北西の風晴ときどきくもり、海上はじめおだやかだが次第に風波出る、明日北西の風やゝ強まり風波がやゝ高まるが明後日はおだやかになる

岡カ見物

小川村が夏井川渓谷の宣伝にのり出している夏井の紅葉、渓流の曲折の美しさは、磐越線の車窓から毎年眺めて通っても、見飽かぬ絶景だが、観光施設らしいものは何一つなく、腰をかける茶屋さえ満足なものがない現状だ▼秋のほんの短期日の観光客を誘うために莫大な経費をかけることも出来まいし、宿屋や御菓子店を出しても商売になるまいが、自然の雄姿を谷化させない程度に観光客ゆう致の設備がほしいものだ。紅葉狩といえば一飄を携えて出かける人たちも多いと思うがあながち無風晴天の日ばかりとはいえない。風が出たら風よけの大多数の業者が、このような資金難地獄に苦めないなまれるという事態は、業者個々の経営の優劣のほかに、政府の金融政策の上にも、大きな欠陥のあることを指摘せざるを得ない。

業界の負傷者守れ
加藤友三

集中排除法によって解除された財閥は、一時、形式的な分散体形をとったが、最近また同一系統の会社の合同気運が盛んになり、むしろ戦前のそれを凌ぐ財閥形成へのコースを辿っているようだ。これは資本主義社会の定石であって、当然の成行であろう。

従って資金は大会社のバックである銀行に吸収され、物価は上つても金は回らず、中小企業は破産倒壊、街には不景気風が吹きまくるという現象を呈しはじめている。

ここで我々商人や中小企業家の最も問題にしたいのは長期金融制度の早期実現である。中金、開発、農金など特別金融機関はあるが、これを利用出来るのは比較的少数の大商業家であつて中小商工業者がもつとも手取り早く利用できる地方銀行は、依然として二カ月間の短期手形を固守している。

銀行に百度詣りをして二十万、二十万の金を借りてその間、交際費や一時ヤリクリの利子に苦しい金を拵い、十日も二十日もかかつて借りた金が、やつと仕事の方に回つたと思つたトタンに、返済の期日が来て商売で疲れた神経にビンビンひびく矢のような催促だ。こちらは銀行の信用を落したくないから、ピタリと期日は守りたいが、一カ月や二カ月で、元金の浮くようなボロイ儲けは今時あるものではないから、こんどはBの銀行にアタマを下げてタライ回しのやりくりである。それがウマくゆけば上の部でBから金の出るのが、五日でも一週間でも遅れたが最後、もうAの方の信用はガタ落ちで、アトがきかない。こんなことをくりかえしているようでは、商売の方だつてウマくゆく筈がない。

こんな有様で、金借りが本職か商売が本職かわからぬような明けくれを送つているのに、こんどは税金のトクソク、差押え、競売だ。―これでは、商工業者の九割までは蛸のように自分の足を食いつめてゆくばかりである。

出発点に恵まれ、業績のズバ抜けてよい少数の業者が、このような資金難地獄に苦めないなまれるという事態は、業者個々の経営の優劣のほかに、政府の金融政策の上にも、大きな欠陥のあることを指摘せざるを得ない。

思うまゝ

秋深し
菊多中學教育研究會

菊多方部中学校教員の特技研究発表会は十二日磐田中学校で開かれた

鮭を放流
鮫川に五十万尾

鮫川漁業組合では近く鮫川の川口ろ五十万尾放流することになり目下堰止めの準備中

支所長に八代氏
鹿島支所人事決る

小名浜町では鹿島支所人事について次つぎの如く十二日発令した▽支所長八代襄定（村長）▼主事二島五一郎（助役）▼出納員新妻二郎（收入役）ほか書記、書記補など十二名

なお前鹿島村会議員の身分については行政運営審議委員会をつくってこれの委員にあて議員と同等の待遇で進む計画で県の意向をきくため小泉企画課長が十二日出県した

赤津氏を表彰
木炭入賞者も決る

第七回全国山林復興大会は十三日福島市で開催されるが林業功労者として石城郡下では沢渡、三阪森林組合（組合長田子辰雄氏）は農林大臣賞、勿来町赤津庄兵衛氏（県議は林野庁長官賞を授与され、なお十一日は福島市で全国木炭品評会が開催され、県下地方事務所対抗では石城郡は第三位個人の部の入賞者はつぎの通り

【一等】雑 柴崎伸之（川前）同 阿部義一（上遠野）【二等】猪狩金二（永戸）蛭田広助（田人）【佳作】猪狩一明（川前）松原政雄（川前）

會大興復山林

金二（川前）竹田実（同）鈴木春吉（入遠野）根本清美（川前）加藤春松（川前）【三等】松本光明（川前）吉田忠丸（沢渡）柴崎金之丞（川前）佐藤松之助（同）野口金二（永戸）蛭田広助（田人）【佳作】猪狩一明（川前）松原政雄（川前）

玉繭千六百五十圓
統計衣裳

晩秋蚕繭玉層協定価格はこのほど片倉製糸、郡蚕業連との間で行われ玉繭は貫当り千六百五十円、層繭一等千五百五十円、二等千四百五十円と決定取引された、上繭価格は未定

教委の小泉公明氏

第四回県統計大会は二十三日若松市公会堂でひらかれるがその席上県教委石城出張所行政係主事小泉公明氏(四二)＝平市中塩字一水口＝は文部省関係の統計調査功労者として郡下で唯一人の知事賞を贈られる、小泉氏は教員生活十九年で二十三年十二月同出張所に入り以来統計事務を担当していたもの（写真は小泉氏）

築港促進總會

小名浜築港促進同盟（会長大竹作摩氏）では十四日午後一時から小名浜町公民館で総会をひらき予算事業計画などを審議する、県から高野土木部長、木戸河口課長らが出席の予定

人事消息

▼諸橋久太郎氏（平市長）東北七県市長会議に出席のため十四日から十七日まで酒田市に出張す

天気予報

十三日【今晩】南よりの風くもりときどき晴、夜更けてにわか雨、【明日】北西の風晴ときどきくもり、海上はじめおだやかだが次第に風波出る、明日北西の風やゝ強まり風波がやゝ高まるが明後日はおだやかになる

岡カ見物

小川村が夏井川渓谷の宣伝にのり出している夏井の紅葉、渓流の曲折の美しさは、磐越線の車窓から毎年眺めて

思うまゝ

一部幹部の圧力から脱却し働かない汚名を返上し明朗内郷現場を建設するため結成されたもので決議文内容は次の通り

❶従来の自由労組から脱却し維新会を組織する❷排撃妨害吊上げなどの腕力を排除する❸終業午後二時までに経済効果をあげて真大な国費と国家の要請に応える❹半職業化せる職場を固守し生活安定の為にする❺内郷町の維は自労が標榜し平和文化町の建設をはかる

築港促進總會

小名浜築港促進同盟（会長大竹作摩氏）では十四日午後一時から小名浜町公民館で総会をひらき予算事業計画などを審議する、県から高野土木部長、木戸河口課長らが出席の予定

人事消息

▼諸橋久太郎氏（平市長）東北七県市長会議に出席のため十四日から十七日まで酒田市に出張す

天気予報

十三日【今晩】南よりの風くもりときどき晴、夜更けてにわか雨、【明日】北西の風晴ときどきくもり、海上はじめおだやかだが次第に風波出る、明日北西の風やゝ強まり風波がやゝ高まるが明後日はおだやかになる

岡カ見物

小川村が夏井川渓谷の宣伝にのり出している夏井の紅葉、渓流の曲折の美しさは、磐越線の車窓から毎年眺めて

パンとオヤツの店
ビスケット ミルク
カステラパン
平市田町大通り 電827

あみもの機械各種
生徒募集中 平デザイナー（平、上荒川八九）
月賦販売も可

秋
の夜を楽しく
各社 レコード
樂器樂譜
三幸

カバン袋物
専門店
平二福山 電話317

快適な肌着を
秋冬のそもに
お選び下さい。下着は何度も洗濯するもの洗つて縮んで着られないのは困ります。藤越特選オリエンタル印のメリヤスならこの心配で無用ですからこれからの季節には本当に快適な同伴者です
●長袖丸首 二八〇円より
●合メリヤス 二五〇円より
●純毛コツトン一五〇〇円より
藤越
小名浜 平市

山の宿 ①

狩野薫子

なものにつかれて名だたる磐梯の山に一人登るのも亦一興ならずやなどという軽い気持でバスに揺られて来たのではあるが…

四辺は静寂そのもので、高原らしい風が木の葉をさわさわと鳴らせているのみである。

あたりの雰囲気だけで一泊の価値はあるかな、などと思い直していると「いらっしゃい、あゝ、あの電話をかけてきた」

鋭いアクセントでそう言いながら赤い顔の女中が表れた、敷台に上り女中が靴を片附ける仕草をみていると、さっと塵埃を払う真似をしてそれをふり下げて持ち廊下の傍の下駄箱にしまう。私はみるともなしに中を見たが、客は一人もいない野趣の中に味があってなかなかいい造りである。

私はこんな風に客を待たせて平気な女中を少しは傲立たしくのんびりした彼女に幾分かは感心しながら見ていたのだった。

「さあ、こっちの部屋が明るくてよろしいわ」と女中は案内する。荷物は私に持たせたまゝ先に立ってゆくのである。立ったまゝ障子をがらりと開けると

「この部屋（りんどうの部屋）でございます」と言うなりさっさと帰ってゆく。私は彼女の無愛想な態度には気を抜かれたが、それよりもとってつけたような「ございます」がこっけいで苦笑が湧いてきた。

しかしりんどうの部屋とは仲々しゃれた趣向だ、私はいつも宿屋に泊るたびに「何番さあーん」というのが気になっていたものであるが、此の部屋の名前の着想には好感がもてた。部屋はひろびろした庭にのぞみ十畳か十二畳かたたみ

「お客さん　お客さん」

なまりの強い言葉にはっと気が付くとさっきの小女が目の前に立っている、知らぬ間にうとうとしたらしい。

「いやあ…疲れたのかなやっぱり」

「お風呂沸きましたのでお入りなしたら」という。

「あゝすぐ行くよ、どこなんだね風呂場は」

「その縁側から飛石わたってほらあそこの煙だってる所でし」

成程少し離れた所に小屋のような風呂場がある。私は手拭をさげて飛石をわたって行った。

夏の盛りのころは少しは人も来るのであろうが、この山腹にたった一軒このような旅館を営んでいて割に合うのであろうか。私のような者にもそんな疑問を抱かせる程あたりはひっそり閉としている。

私はよく旅館に泊るのであるがいつもお湯に入っていると遠い所から三味線の冴えた音などが聞えてきたり宴会らしい騒々しさが伝わってくるのが例である。それが此処ではポチャリポチャリと自分の使うお湯の音やポンという桶の音、裏の滝の音らしいもの〻外気味悪いほど何も聞えないのである

お湯の音ばかりいやに耳について身動きもせずに湯にひたっていた湯あがりの肌は、山の冷気をさそうと感じる。浴衣の上に羽織を借りてその辺をぶらつきに出た。五色沼といって母沼、柳沼とか檜原湖などのあたりには湖沼が多いそうである。

そろそろ山の夕暮めいてこの旅館のほかには人家らしいものもないのであるが、あたりには煙が棚引いている。炤からの水蒸水であろう。裏手へ出ると果して小さな水がの流岩の断ち割られた一辺をほとばしっている。その傍らに石を重ねた階段があってぐらつきながらそこをおりると柳沼があった。そのすぐそばには母沼。

わが師を語る

深見霞鏡先生

26　箕輪綾子

流儀は池の坊　私が弁生の門下に入つたのは十三の春、まだ何んの趣味も出ないころから両親や先生にすゝめられて習い始めたのですが、当時はお花をにぎるのに手の甲が小さくて困つたときが、たびたびでした。それからザット十有余年先生の親切、丁寧な御指導でやつと一人前にして頂きました。

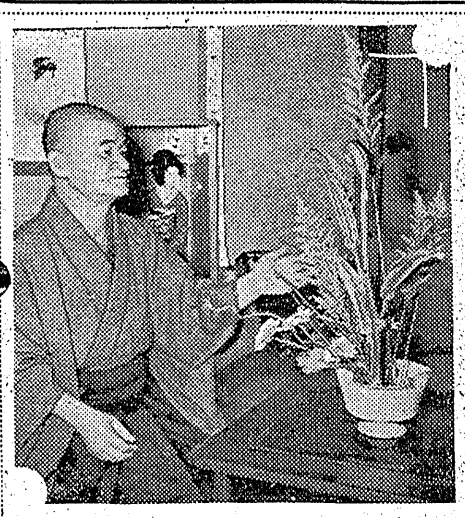

先生は昭和二十二年、京都家元で行われた全国大会で夕ツ夕三名の入賞者の中に入り、また二十六年東京においても再優勝しました。先生に取立てられた教授はすでに二十名を数えられています。パサパサした実に気分の良い方で「生花には無理して金をかけるより、有り合せのものから生かすようでなければ照民のもの、即ちお花の民主化は果されぬ」と申され、常に遂されるお花であることを強調されています。

議会傍聴記

18

◇七月廿八日（火）晴　第廿九回本会議は午後一時二十分開き午後三時四分散会、行政管理庁設置法の一部を改正する法律案を追加議題として採決の結果、全会一致で参議院の修正に同意することゝした❶雛鳥振興対策審議会委員選挙❷中央青少年問題協議会委員の選挙、以上両案を手続を省略し議長において指名❸外航船建造融資利子補給法の一部を改正する法律案、運輸委員長報告、討論の後報告通り修正議決した❹日雇労働者健康保険法案、厚生委員長報告、討論後報告どおり可決❺日華平和條約附属儀定書第一項の有効期間の延長に関する議定書の締結について承認を求める件、外務委員長報告、討論後報告通り承認❻漁業法の一部を改正する法律案、順序を変更して議題とし水産委員長報告の通り全会一致可決、運輸常議会委員に太田三郎君及び松浦鷲君を任命するの件全会一致同意、漁業運営調整委員会委員長より中間報告を聴取し閉会中審査することに決した、株式会社鉄道会館等調査に関する件について小

彦左や四十七士
常磐の運動會賑う

常磐炭鉱の総従業員秋季大運動会は十一日午前八時から湯本、内郷、鹿島、磐崎の四鉱で盛大にひらかれた、秋日和の好天気に恵まれ各鉱とも観衆二万を数え湯本鉱のむかで競走、内郷鉱の勝負もとくらし、磐崎鉱の腕自慢、鹿島鉱の一心太助、あわてもの、熊の魚取り競技など趣向をこらしたゲームが人気を博しなお各鉱から出動した恵臣祝、花咲爺、龍宮、カツパ踊りなど仮装応援團で会場はてんやわんやの大騒ぎとなり午後三時ごろ盛会裡に終了した、各鉱の戦績次の通り

【湯本鉱】▼團体競技❶八仙❷下浅貝❸青葉▼応援團❶八仙（日午前九時から一小校庭で行われる、午前六時と七時にサイレンが吹鳴され服装点検、関兵、機械点検の後團員の運動会を行う
江名秋季清潔法
江名町では秋季清潔法をつぎの日割で行う
▼十三日江名▼十四日折戸、中の作▼十五日永崎▼十六日上下神白

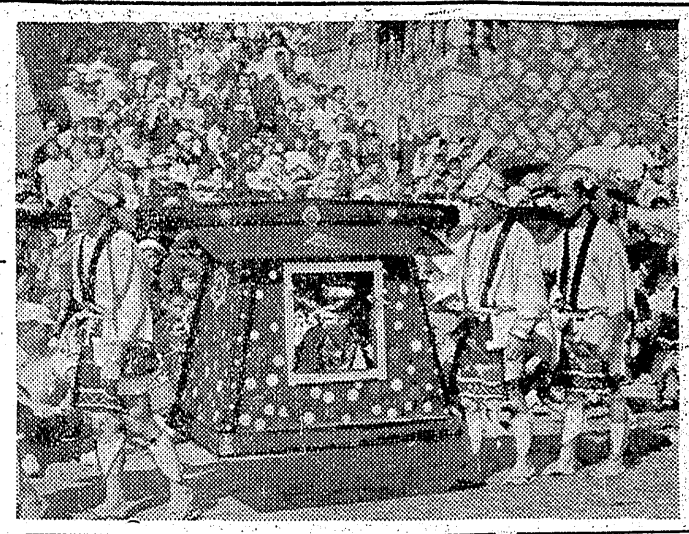

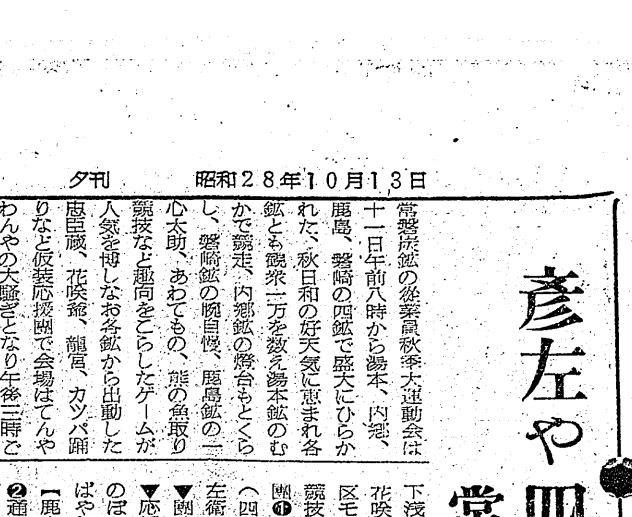

湯本の高木氏表彰

内郷町役場衛生主任高木一氏は九日郡山公会堂でひらかれた県衛生主任連絡協議会の席上で十年にわたる衛生行政の功労を表彰されコメット型置時計一コを記念品として贈られた

吳羽の運動會

吳羽紡工場の秋季運動会は十二日に催され呼物の仮装行列を見るため集まつた人達は広い場内を埋めつくした、各部の対抗レースの得点は第一位薬務部（一八三点）第二位は製造部B、第三位同A、第四位総務、第五位工務、技術の順で入賞、なお仮装行列の入賞は❶総務部考案「夢の国」❷工務部「龍宮」❸薬務部「ジャンヌダーク」❹「アイヌソーラン節」（写真は一位の夢の国、下はコケシ人形）

湯本秋季検閲

湯本町消防團の秋季検閲は二十二日静岡県伊東市松原町三四五郵務員山田昌次(三四)は十日午後七時ごろ

湯本旅舘で服毒

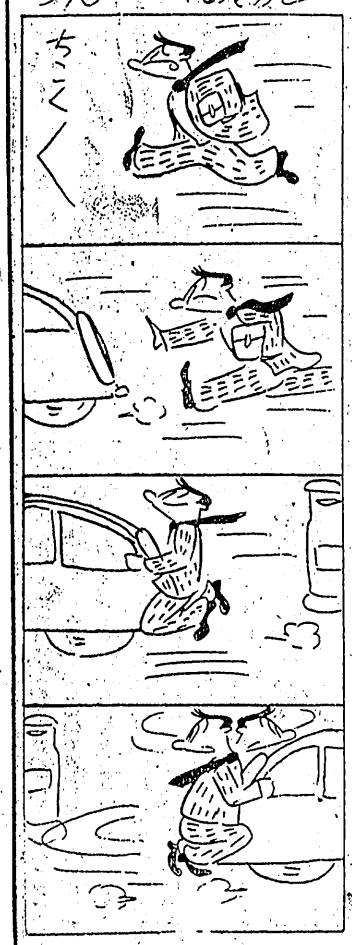

湯本驛に観光ネオン

湯本町観光協会では工費十二万円で湯本駅下りホーム出札口と改札口を入れたチャンネルネオンを建設中だつたがこのほど完成した

晩秋蠶出荷終る

晩秋蚕繭（上繭）の出荷は十日ほゞ終りあと少量十七日に送り出すのを最後にまとまる、確定できる出荷実績は九千百貫、生産目標二万貫の半作と不況であつた

社會福祉協議會

平市社会福祉協議会では巣鴨戦犯

氷の下にや何がある

巷の會話

君の名は①

「貰ねえ工ゲ」
「何を？」
「白いものよ」
「白いもの？　砂糖ゲ？」
「おマンマよ」
「あゝ、そうか、いくらだい」
「イツパチだとよ」
「いくら、あるんだ」
「それがよ、ワンとあるんだ」
「へえ、一俵ぐらい」
「これだけだよ」（指を出す）
「へえー、あるとこにはあるもんだなア」
「そんなこと人にいつてもらツちや困るだよ」
「大丈夫だよ、一ぺんに売りたいのゲ」
「なるべく、まとめて売りてえんだ」
「そんなにヤいらねえな、ナンボナンデモ」
「いや、一でも俵いよ」
「どこにあるんだい」
「それは、ちよツとな…」
「どうやツて運ぶ」
「ヘツチヤラだよ」
「うまい方法があるのか」
「魚の下にしてな、水ワンと積んで、タラタラ水を垂らしておけばマサカその下に米どば…ちよつと考えめエよ」
「水浸しだべよ」
「なアに、ビニロンかぶせておくから、カラカラだ」
「ところで、君の名は？」
「それはいえない…」

佐藤助役ら表彰
鐵道八十一回記念式

来る十四日は第八十一回鉄道記念日に当り水戸鉄道局は同記念日に際し三十五年永年勤続者を表彰、また鉄道総裁の三十年功績者表彰が行われる、式典は十四日午前九時から水戸市泉城会館で開催する石城郡関係者の被表彰者は次の通り

◇三十年功績者（鉄道総裁表彰）▼平駅　佐藤新平（助役）渡辺盛治（車号掛）野木幸助（同）谷田部真（荷扱手）▼勿来駅　愛川亀治（予備助役）▼綴駅　岸田直吉（貨物掛）古川孫矢（転てつ手）小沢忠治（車号掛）▼四倉駅　鴇沢正次（転てつ手）▼小川郷駅　坂本良男（駅長）▼平機関区　田島久（助役）坂本盛三（同）冨野一（機関士）鈴木光一（同）上野源竜（同）大森百枝（同）木幡政蔵（同）斉藤進勇（同）水谷英光（検査掛）小野満蔵（技工）武田文吉（世話掛）▼平保線区　木村三郎（助役）高橋長治（線路工手長）馬上七郎（同）田子好勇（踏切警手）▼平信号通信区　末永尚（保安掛）▼平客貨車区　大平藤友（検査掛）

◇三十五年勤続表彰（水戸鉄道局長賞）▼湯本駅　小林正一（操車掛）▼平駅　阿部酉松（同）鈴木虎二（同）▼四倉駅　門脇繁雄（駅長）▼平機関区　松本正（機関士）牧野義則（同）小林末蔵（同）殿木宗直（同）山川三一郎（同）佐藤栄（支区長）▼平保線区　田口松五郎（技工）

◇二十年勤務者表彰▼平駅　高原卯年松（踏切警手）▼平機関区　根本敏三（技工）坂本次吉（合図手）千葉興弥（技工）▼平保線区　柳葉国太郎（踏切警手）鈴木栄松（同）

皇太子御歸朝記念スタンプ

十月十二日欧米諸国御外遊から御帰朝の皇太子殿下を慶祝して平郵便局では十月十二日から同十九日まで記念スタンプを使用することになつたが希望により

平にライブラリー出張所

県立平図書館では県視聴覚ライブラリーの石城、平地区出張所が近く平市公民館内に設置される、同出張所は常に視聴覚教育用のフイルム三十本を備え石城、平地区の各市町村團体の希望に応じて無償貸し出しするもので、だんだんフイルムの数もふえて五十本ぐらいになる見込、現在は県のライブラリーから毎月県教委石城出張所を通して借し出されているがこの手数がはぶけ石城地区の視聴覚教育振興に大いに役立つものと見られ注目されている

今晩のラジオ

12日
▼午後▼御帰国特別番組特集録音「皇太子殿下の御帰国を祝う」▼二三の歌　氷室市にて▼浪曲「江戸の夢」春日満鶴
ラジオ製糸室　森繁久弥「第二ターゲベの音楽　ペギイ・リーの歌」　小劇場「無」中村汉五郎ほか

カメラは田中

皆様の利益を護る店
☆秋のニューカラー☆
新色
毛糸宣傳
奉仕大會
お買物はお家庭幸福のもと
☆防虫加工100円
☆ラク2ポン2000円
☆純毛糸の最高品2000円
以上の中より奉仕値内発表
ホーム　〃　1500円
シープヤン　〃　1500円
特別奉仕品
クロカス　〃　300円
大黒屋
平支店・大丸店

葬儀一切
造花、花環
霊柩自動車
の御用命は
山光堂へ
平市四丁目電話五五〇
◎死体輸送は霊柩車でに一般車の御使用は法規ふれます

名代義経の安那そば（ワンタン）
電三四六　電六二　中華料理

植田随一の割烹食堂
自慢の江戸前寿し
魚庄大衆食堂
植田町本町　電話二〇八番

女店員急募
名数
平市田町ひかり座前電九九〇
ブラジル

検眼
會員の店
メガネも
1つのアクセサリー
製型枠立　即時調製
平三中央通　電1304
堅

海のたよりに誘われて
山の先生ら海や炭鑛視察

海の便りと山の便りがとりもつ縁で海と炭鉱の町を見学したがついた会津地方の先生たち教組石城支部の案内で憧れのミナト小名浜や常磐炭鉱などを見学したという美しい友情美談がある
美談の主は教組石城支部長大平幸男(三七)同書記長根本篤(三四)の両氏が常日ごろからミナトの町や炭鉱の町を見たいという会津地方の先生たちの山の便りを受け取って是非この願いを実現させてやろうと磐崎村長倉小学校教務主任宮本義門氏(四二)の協力で関係方面と折衝の結果OKとなったのでさっそくこの吉報を海の便りに託して山の先生方に知らせたところ小おどりして喜んだ耶麻郡猪苗代地方の小中学校教務主任一行十七名は八日来平
大平支部長の案内で夢間町の塩屋崎燈台、小名浜港、同水産高校などを見学、同夜は湯本町に一泊九日朝から常磐炭鉱磐崎鉱に入坑して石炭の掘り出されるまでを心ゆくまで見学同日午後ハマの想い出を土産に帰郷したというもので一行は「これで教材にある〳〵炭鉱の町〳〵も自信をもつて生徒たちに教えることが出来る」と大よろこびだつた
（写真は上から宮本、大平、根本の三教諭）

炭カラから建築用材
小名濱て企業化

日本水素や常磐炭鉱などから年産十六万㌧も出るクリンカー（炭殻）を利用して建築界で流行して来たブロックを地元で製造しようという計画がようやく実を結び近く企業化することになつた、従来のクリンカーをセメント代用品に使用しようという研究は盛んに進められていたが殆んど成功したものがなかつた
小名浜町竹町六一草野捨蔵さん(六六)は多孔質ボールコンクリートブロックの製造に着眼クリンカー六に対し砂三、セメント一の割合でボール状にかためこれをブロックに形成したところ見事に成功したのでこれがテストを東北大学に依頼したところ耐火、耐水、耐寒性においても非常によい結果が出たため後援者の仙台市東方建材、大藤建設などの交学的高度なしかも映画的にも優れた構成の作品をみることはたのしいことだ
（R）

わたしのふるさと
第二の故郷、台灣の思い出

鈴木百合枝

生れは水戸でございますが本籍は茨城県那賀郡の僻村玉川村でございます、玉川で父が教師をしていたので小学校へ入るまでこの村で育ちましたが父は台湾へ赴任になりました、当時私は鎌倉の学校から台中市の高女へ入学し昭和十五年ごろまで台湾に住んでおりました関係で台湾は印象深い第二の故郷でございます、昨年休暇に内地へ来ますと人々は台湾は随分暑いところでしょうときゝますが皆さんが想像するほど涼しい土地ではございません台湾は湿気が少ないので湿度が高まつても平均に涼しくてとても凌ぎ易い土地でございます、それに政治及び一般施策、教育、交通、衛生その他文化の点は内地の都市に優るとも劣らぬ躍進振りであつたと思います、ですから台湾に対する諸施策は〳〵いかに為政者が力瘤を入れていたかが肯かれます、台湾といえば直感的にあの美しいバナナとパパイヤが眼前に浮んできますそれが大抵の感激にあつて季節ともなれば熟したバナナやパパイヤをもぎとつて食べたものです、その甘味は輸入品とは比較になりません、それから街は碁盤形は整然と区劃され学校は殆んど煉瓦造りの堅牢なもので普通住宅も文化的でその風景と風俗気候から推しても南国情趣豊かなのんびりした街でございます、大陸的な土地だけに内地と異つて四季の変化が少なく夏から一足飛びに冬といつた具合でもちろん雪も降らずときたま隆霜が珍らしい位です
台湾よ（常陽銀行植田支店長夫人）

人生模様 評
簡潔な構成と妙な演出變化の

題名は何かむずかしそうな内容を連想させるが市井の出来ごとエピソードの五部作といえばつきりする、流行のオムニバス映画にはうつてつけの〇・ヘンリイの短篇集の映画化で長唄や供するというだけのワナで、ピストルの発火ピンの操作だけの話、第三話は最大の涙をしぼるあわれな物語、これをみて本で読んだか映画でみたか何か記憶がよみがえつてきた、どこかで一度会つた様な気がしてならなかつた、第四話はドタバタ喜劇調で子供にしてやられるほど涼しい土地でございます、そ台湾は湿気が少ないので湿度が高まつても平均に涼しくてとても凌ぎ易い土地でございます、それに政治及び一般施策、教育、交通、衛生その他文化の点は内地の都市に優るとも劣らぬ躍進振りであつたと思います、ですから台湾に対する諸施策は〳〵いかに為政者が力瘤を入れていたかが肯かれます、台湾といえば直感的にあの美しいバナナとパパイヤが眼前に浮んできますそれが大抵の感激にあつて季節ともなれば熟したバナナやパパイヤをもぎとつて食べたものです、その甘味は輸入品とは比較になりません、それから街は碁盤形は整然と区劃され学校は殆んど煉瓦造りの堅牢なもので普通住宅も文化的でその風景と風俗気候から推しても南国情趣豊かなのんびりした街でございます、大陸的な土地だけに内地と異つて四季の変化が少なく夏から一足飛びに冬といつた具合でもちろん雪も降らずときたま隆霜が珍らしい位です
台湾よ（常陽銀行植田支店長夫人）

秋の自炊
草野正辰

秋はおなかが空くのである、秋晴れつゞきである、オマンマはまた値段があがつたのである、やりきれないのである
ひとり暮しは何でもひとりでやるのである、二人でやることも何とかひとりでやつてしまうのである、淋しいのである
今夜も少しばかりのオマンマをたくのである、よごれたサルマタどでも大いに乗気になつている
つかう老人の会話をメモするあたりに面白味がまず発見され、五つの物語をつなぐ狂言廻しの役の男が余文字入りの立派なヘンリイの短篇集を書架から取出して紹介する段取り、第一話は花屋の店先で見染めた美しい娘に一目惚れした男が、その娘の住所を聞くために、花屋の店先で見染めた美しい娘に一目惚れした男が、その娘の住所を聞くために、
第二話は刑事と旧友のギャングと問題の鍵となる千弗を新聞社が提
第三話は最大の涙をしぼるあわれな物語、これをみて本で読んだか映画でみたか何か記憶がよみがえつてきた、どこかで一度会つた様な気がしてならなかつた、第四話はドタバタ喜劇調で子供にしてやられる間抜けな大人ギヤングの話
子供の老父母のおかしさがみられる、第五話はホロリとさせられ、その中に最も身近に感じる切実感がこもつていた、クリスマスの贈物に妻は髪を売つて夫の時計の鎖を買えば、夫はその時計を売つて妻の櫛を買うという、小じんまりしている中に短篇小説としての最小の必要條件を持つ典型的なもの
一時間半も三時間近くも間のびしたミーハー向きのプログラムピクチユアをみるならばどうしもいえないよい匂いである、たべるのが惜しくなり、じいつと見つめたまゝいつまでもむきあつていたい新米のオマンマである、ほんのチヨイとつゝいてみたり、はさんでみたりするのである、食べたくなつても我慢しているのである、食べたくなつても我慢しているのである、ツバをのみのみ我慢しているのである最後にいうのはいつも同じことである
「アア早く新米のオマンマが食べたいナア」こういつてしまつと恥ずかしくて独りで赤くなるのである、するとどうもオマンマが出来たとみえて、フキこぼれたノリもかわいているのである、やつと安心してホツとするのである、そして何となくものたりないのである。秋は結婚シーズンだからなのである

のような米袋から、サラサラ米をニギリ出すのである、使い古して色のかわつたオケに水を入れるのである、白い水が出るのである、流すのである、アチコチかきまわすのである、くりかえすのであるいやになるのである、しかしカマの音をきいているとアツタカアくなるのである、そのうちフキこぼれてノリが流れ出すのである、独身者の涙のようである、あじけないのである、そして空想するのである
新米の味をである、ふつくりとした白い肌である、ねばつくように輝くそのヒフのあつたかさである、ピチピチと健康そのものにむれている新米なのである、新米のオマンマである、かむと口中に一杯ひろがるおいしさである。何と

亀壽し開店
田町銀座に

「亀寿し」が開店した、平に馴染みのふかい岡村君が東京から馳せ参じて指揮をふるつているが飛切上等の寿司でゆこうという狙い（写真は亀寿司）

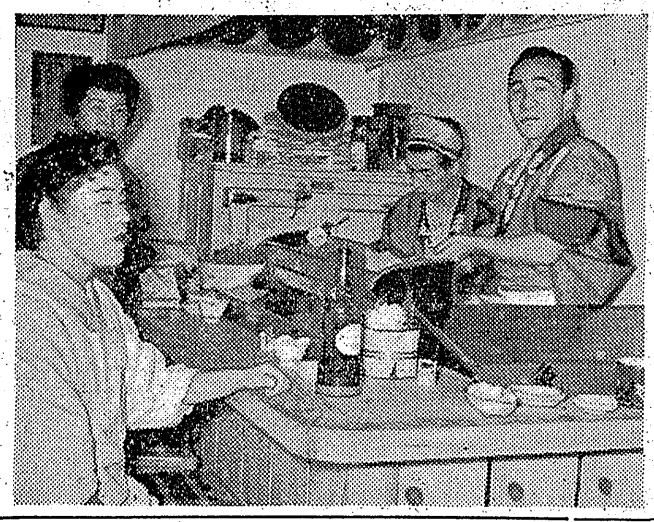

いわき俳壇
婦人俳句教室
渡邊何鳴選

秋蚊張のつりはなしあり吾子病み　里子
栗をむく老母かなしく背をまげて　久仁子
盥下親と母の泊りてもの語る　つなが
つながれし牛悠々と天高し　な つ子
子の持ちて遊びし竹に秋刀魚干す　英子
赤のまゝもてあそび父山路行く　こと
冬支度母となる幸そとはかと　何鳴
外盥の一きわ明けき夜寒かな
月に想ふ去年の旅路の遠山河
想ひ出の十国峠今日の月
汽車おくれまつ間の夜風肌寒し
青春の心ほのかに月に佇つ
青立ちの穂を照ひつゝ米をとぐ
肌寒むとかりそめのもの羽織りけり
秋寒やゝづきは皆まくれない
月光の座の隅いすをすゝめらる
台風の渦の巨大を懸にせり
赤とんぼ群れ台風の海激す
月の汐あしにつぶやくとく満つ

今日の映畫

★平館（十三日まで）
君の名は　赤線区域
★民劇（十三日まで）
健児の塔　青空天名
★聚楽館（十四日まで）
三人の名付親（天）人生模様
★ひかり座（十三日まで）ダニーケイの牛乳盗（天）幸福さん
★世界館（十三日まで）
罪無法松の一生　ベリカンとシギ

浴場改築落成　ゆの湯
明るい家庭　定期預金も　皆様の　大東相互銀行　無税一口千圓六カ月特賞10萬圓以下　空くじなし無記名でもお取扱いたします
ナショナル　ナショナル　電球　螢光灯　乾電池及ケース　発電ランプ　アイロン　配線器具　硝子セード類の御仕入は是非弊社へ　ナショナル　サンヨー　全製品代理店　平市1の47電63(　田村無線電機株式會社
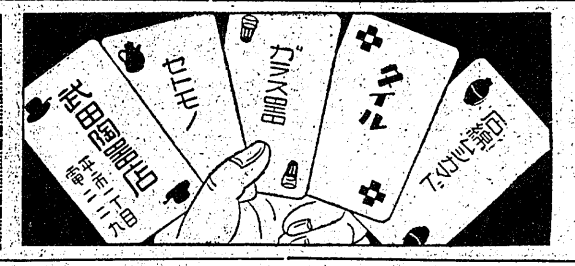

銘菓　六段最中　平驛前　電五〇九　平凡

ズボンは　平市中央通り　丸惠屋
娯樂殿堂　皆様の菊多劇場は松竹、東映、新東寶三大映畫會社の超作品と内外のニュースを映寫しております　何卒御觀賞の程を…　菊多劇場　植田町電話七七番
○看護婦家政婦募集　平市南町　○電話307番　平看護婦家政婦　斡旋所　○親切丁寧な看護婦家政婦御利用下さい
特美味製　シューマイ　ワンタン　さかえ食堂　平市駅前　電九八八　☆何時でも喰べられうまくて安い…
シルバフオックス　REGISTERED TRADE MARK　ウヰスキー　Silver-Fox　WHISKY　スラック一一〇〇圓　㊨佐藤商店平支店　平市五丁目電376