日刊 昭和21年6月1日 第三種郵便物認可（除月曜）
昭和24年2月23日 運輸省特別扱承認第233号
（1）
いわき民報
夕刊 昭和28年9月8日（火曜日） 第2243号

夕刊 いわき民報
発行所 平市田町48 電381・1222 いわき民報社
編集兼印刷発行人 田原登

木材の信用貨店
一般建築材 杭木 秋田杉 木曽檜 津島松 ラワン ベニヤ板 網張樹 車輛材
㊀ 材木店
平市五丁目290 556

幼い兄妹の死體

また山田に殺人 兩親の行方捜査

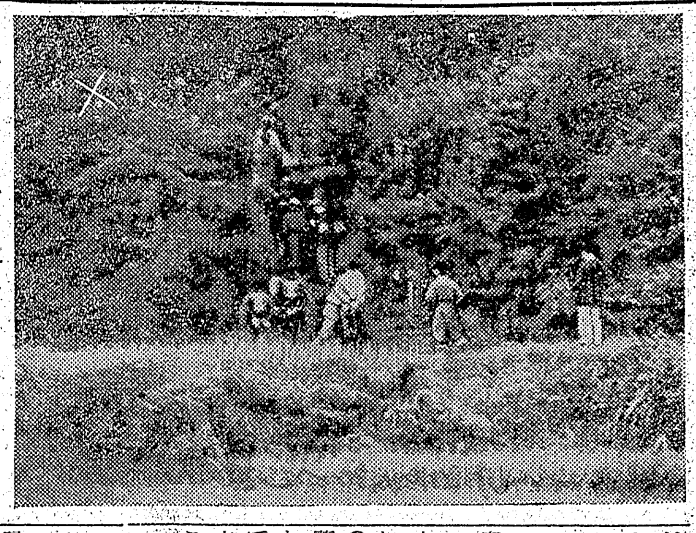

山田村上山田字堰の作地内の大昭炭鉱専用簡易火薬場にきれいに着飾つた男と女の子供の絞殺死体があるのを薬草採りに行つた同字堰勝院住職大津政友さん(四二)=内縁に大昭炭鉱支柱夫勤務=が見つけ植田地区署に届け出た、同署から志川署長らが現場に急行して検視の結果、茨城県多賀郡多賀町花山社宅二区の五六職工佐藤正夫(四〇)の長男正美ちゃん(四)と長女洋子ちゃん(二)とわかつたので正夫の行方を追つているが七日正午現在まだ捕まつてない、なお死体は七日午後から福大教授田宮博士の執刀で解剖に附した

山狩り

同署では死体を見つけた大津さんが『火葬場の近くで佐藤らしい男を見たが私の顔をちらつと見るとのではないかとも見られている

親子心中か

容疑者佐藤は妻イネ子(三〇)と子供二人の四人暮しで現在多賀町に住んでおり本籍は現場から山道づたいに六百米ばかりはなれた同字堀の内の農業佐藤岩男さん方にあり佐藤さんは『二カ月ばかり前には来たが最近は立寄つてない』といつているが、すぐ近くの農業佐藤ツネさんの話では『四日の午後五時半ごろ息子の林が田圃で仕事をしていたところ佐藤が洋子ちゃんを背負い正美ちゃんの手をひいてアゼ道を恩楽顔に通るので言葉をかけたところ小さな声で『お晩』といつただけでとぼとぼと火葬場の方へ行つた』ということでそのときは妻のイネ子も一しよだつたという者もあり親子心中ではないかとみられるふしもある(写真は現場

哀れ晴着姿

『この二人よろしく』

現場は大昭炭鉱第一鉱事務所から同鉱ズリ捨場を越えて雑木山の下のアゼ道を七百米ばかり入つた雑木林の中で同鉱が煉瓦を並べて作つた五坪ほどの簡易火薬場の中に二人とも頭を並べて死んでおり正美ちゃんはきつぱりとした洋服、洋子ちゃんはきれいな着物を着ている、また死体のそばにはスコップと風雨にさらされた塔婆が一本置いてありその裏に焼け残りの雑木の炭で『二人の子供をよろしく頼む』という意味の言葉が走り書きしてあつた

讀書發表會

湯本で

湯本町公民館図書部主催の第二回読書感想発表会は六日午後一時から同館ホールにひらかれた、参加出場者十八名で教育委員日野利春氏ら四名が審査を行い、優秀者を次の通りきめ都合選に出場させることになつた

▼一部(小中生)一席 ハルエの悩み 一小五年佐藤とよ子、二席 夜の山道 一小五年宮田雅夫▼二部(一般)一席 宇治の姫君の死 高橋陽夫、二席 ぼくの読んだヘルマン・ヘツセ 松野明

本田前署長證言

平事件公判

平事件統一派第百九回公判は七日午前十時二十分から地裁平支部法廷に山田裁判長、高橋、鈴木検事、大塚弁護人立会い、被告金朋福ら二十三名出廷して開かれ(廿四年六月卅日)当時平市自治警察署長の本田正治氏現郡山市署長(一)が証人台に立ち鈴木検事から当時の平市出町平駅貨物詰所前にあつた共産党石城地区委員会の掲示板撤去についての経緯を証言午一旦休廷、午後一時から引続き当時の自由労務者との交渉について証言があつた、八日も引続き本田氏の証人訊問がある

平事件は二十三名に開廷されていて近藤船長らが中心となり模型の漁網を作りこれによつて実際的教育なつているが分離派被告五十名の公判は昨年二月結審、統一派に当るなどの試用については相の被告百六名に対する公判は今当の苦心を払つておりこの結果がよければ本県船に早速奨励することになつている(写真は近藤船長の説明で操法を公開した福水式桴受網)

瀧澤植田營林署長榮轉

植田町営林署々長瀧沢政雄氏は九月一日付太田原営林署長に、後任太田原営林署長百瀬美佐男氏に決定十日事務引継を行う

植田町では渡辺重三郎、五十嵐美さん所有第七松(四十トン)は同港のトツプを切つて北海道サンマの本拠地釧路港向け出港した小名浜漁協組の話では同船につき、八日早朝にはそれぐの本拠に向うワケであるが、比較的漁場に近い岩手県宮古には小名浜、四倉、江名、中ノ作など各港の本県漁船だけでも百八十隻に達する最高の集結港になるだろう

なお小名浜所属漁船は宮古四十二隻、八戸鮫二隻、釜石一隻、八戸一隻、小名浜九隻の計五十五隻が出漁の予定で解禁日の十二日には午前六時を期し一斉に『サンマ出漁証明書』を現地派遣の本県関係係員から交付をうけ、漁場に向うことになつている

傳導カツオ船が出漁

二百十日の厄日も無事済んで秋の気配がようやく強つて来ると磐城七浜から一旦北上してまた南下を始める〃帰りカツオ〃を求めて傳導カツオ船が出始めた、小名浜港からは現在約十隻程度だがまだ本調子が出ないため漁獲で大幅に似ているソーダカツオが五、六貫匁箱水揚げしている、魚市場の話だと漁当り二百六十円位で間もなく盛漁期になれば約三千隻の小型船が出漁、日帰りで生のよい傳導カツオが獲れるだろうと云う

天気予報

七日【今晩】南東の風くもり、一時小雨の降るところもある【明日】は南後西よりの風時だが時々曇り後雲が多くなる、海上は今明日とも大体おだやか

思うまゝ

鎌田山水道を見る

田原登

鎌田山上水道工事も愈よ完成して近く落成式をあげることになつた。水を取る場合は貯水池はいらないのだそうである。然し将来流水を取らなければならぬ時があるかも判らないからそのときを考慮に入れて貯水池を設けてある。平上水道は好間川から現在二つて綺麗な水がどんく入つて来るが、鎌田山は二個であるから合計四個六分となるわけで、鎌田山水道だけで悠に二万人が呑めるわけである。だから現在の水不足を充分カバー出来るだけでなく今後十年や廿年は水に心配はないだろうという。

またこの先を見越して万一これでも水不足を来すようなことがあれば現在三つの動力でターピンポンプを動かすことにしているがこのほか動力を一ツ増設すれば二個の水が三個に増加するようになつたそうである。水道に装入である私は貯水池が出来ていないので不思議に思つたが快適ることになつた。去る日大塚水道課長の案内でこれを見た。夏井川から六日初めて水を上げたが、最初の五時間ぐらいは泥水ばかりだつたが、七日朝になる。平上水道は好間川から現在二個六分の水が入つて来

十五日は老人の日

作文募集

原稿締切りは二十日、発表は二七日、賞金は一等五百円(一名)二等二百円(二名)三等百円(三名)

十二日サンマ解禁

注目の福水式漁網

十二日のサンマ解禁を前にしてサンマ漁場の実体を把握しておく必要があるため小名浜町県水産試験場では七日早朝県指導船磐城丸(百二十八トン)を一足先に出港させた、同船には県水試漁労主任大坪技師も同乗し七日深更宮城県気仙沼港に寄り八日朝サンマ漁場に向け出港し岩手県と綺四百哩の沖合北海道襟裳岬並に厚岸百哩の沖合一帯を調査し帰路、宮古、八戸などで待機中の本県漁船約二百隻に解禁日までに海況漁況を詳しく報告することになつている、また今年は漁労能率の向上を図るため従来の電気集魚網を改良した福水式漁網(仮称)を使用することになつているのでこの試験結果についてもサンマ漁業界から注目されている

この福水式桴受網は先に北海道水試福原技師が考案した福原式漁法をさらに県水試独特の着想を取入れて試作したもので両側に一本宛の鉄管を伸しこれにレールをつけて網の伸縮を自在にし無駄な労力をはぶこうと云うもので福原式は網底の袋網を大きくとつてあるのに対し福水式はこれを改良しこの袋網を全然使用していないのが特徴でこのため網の使用量が少なく普通の桴受網は漁網二千間(一間は金尺五尺)を使用するのに福原式では千五百間、さらに福水式ではわずか一千間と云う節約ぶりで百トン級漁船用が約四十万円の費用がかゝるのに対し福水式はその半額で然も労力が少なくて能率が高いという便利なもの福原式については北海道の小型船が昨年これを取入れて好成績を収めたが大型船ではまだ実験したことがなくこの方法を内地側で実際に行つた漁船もないので福水式漁法は特にサンマ漁が一年の大計を支配している実情にあるため全国からその試験結果が注目されている

この福水式の試用につ

急募
寫眞技術要員
中卒以上 二十才まで 旧平市内
内郷、湯本在住者 至急面談
平市紺屋町電二三番
飯田カメラ

◎募集◎
女子外務員 數名
蒸氣アイロン販賣
年令二十五才以上
委細面談、收入商額
特約店
鈴木ミシン商會
平市五丁目電(二〇九八)

お知らせ
◆一七一三番
電話番号が変更いたしました
何卒御利用の上御引立御愛顧を御願い申上げます
大衆食堂
壽司 和洋料理
有樂
平市聚楽館通り

新設電話
月拂建築と造船の御申込は
日本建物株式會社小名濱出張所
小野幸次郎事務所へ〃
小名浜下町十六 同古港一九三

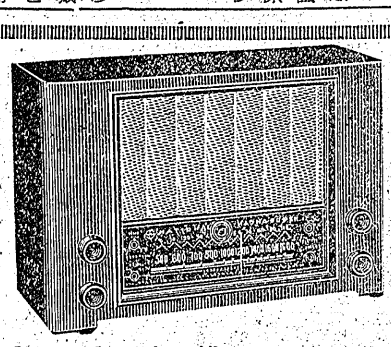
ナショナル遠距離受信用
高感度高分離
高周波一段増巾スーパー 10回拂21700圓
幸三 藤越

うまい!! ぼゝ絵三飯

生徒募集
本科 五〇名 夜間部 五〇名
高等科 三〇名 日曜部 五〇名
師範科 三〇名 (入学願書受付中)
ニュースタイル 編物・手藝學院
平市十五丁目五一三(電一四七八)
▼本院 東京都公認 ニュースタイル編物学院
▼性能日本一を誇る【M式】編物機使用と理論実習(サクラ織り、ネクタイその他)フランス人形を教え收入を得ながら勉強の便あり
九月十日入學式 (寄宿舎の便あり)

スポーツ

バレーボール

県バレーボール協会理事
本田進

今年は昨年に比較じて一般男子の二回戦で強豪福女高に敗れ、小名浜高、四倉高も二回戦で敗れた。レベルは格段の進歩があったのに対して高校のレベルはその割に上つていない。過去全日本高校県予選に於て一、二回戦で各校とも敗退したのは実力の示す通りで止むを得ないと思う。今度の県総合体育大会に出場した高校男子磐高、平商、平工に期待したが磐高は準々決勝で福島商業と対戦決定的な攻撃力の不足で敗れ、平商また熱戦良く実力以上に奮斗し一息の所で宿敵相馬高に敗れ、平工また二回戦でそれぞれ惜敗した。一方女子は男子とともに雨天の悪コンデションにも拘らず善戦したが一番期待された平女商は二回戦で一本調子な攻撃のために敗れ、磐女は前衛、中衛に良き攻撃力を持ちながらバツクのレシーヴにミスが多かつたためフルに攻撃力が発揮出来なかつた。平商は、宿敵相高と対戦実力以上に戦つたがもう少し変化のある攻撃を持つていれば負ける試合ではなかつたろう。女子に於ても一番期待された平女商が前衛の攻撃で余り一本調子であり攻撃後のボールの処置の悪さ及びコンビの不調で敗れたのは惜しかつた。これは各校について言えるのであるが敗因の第一に考えられることは基礎が出来ていないことである。

最近各高校の通弊として一般に基礎技術が良く体得されていないことである。これは六・三・三制実施以来のことであるが、中学に於ける練習と高校に於ける練習が相当異なるのは事実であり止むを得ない。高校一年に於てはある程度のレベルに達すると共に基礎が出来ておらねばならぬのに、高校に入つて基礎よりやり直す現況では基礎練習を余り重きをおかすしてゲームプレイに走り易いチームは、練習に依つてある一線までは進歩するが、必ず練習に行きづまりが来る、そこを突き進むには更に練習と研究が必要であることは勿論であるが。

基礎なくしては非常に難しい次に一層サーヴの向上に努力すべきである。即ち第一サーヴの入る入らぬは攻守を一変するからであり第一サーヴの入つて居る時は必ずその試合は有利に進め得るものである。一般男子に於ては、過去五年間県下実業団覇権を握つており日本水泳に期待をかけられたが、準決勝で日東紡久山と対戦し第一セツト良く対等に戦つたが正攻法の攻撃のみで失敗したといえよう試合前必ず対戦チームの性格や欠点を研究して自己チームの攻撃方法も当然変えねばならない、即ち日東チームの如く同性格のペースで攻撃するチームには、攻撃方法に時間差攻撃、場所差攻撃、高低差攻撃とある如くその何れかに依り自己のペースを変え然して自己のペースに引き込む研究があつて良いと思う、これは日本水泳に限らず卓球化学、常磐に於ても同様であると思う、現在一般に於ては磐城は県下の上位クラスにある故他地区チームは常に磐城チームを研究している筈である。

小生の所属する平FTクラブが育大会の反省になつてしまつた幸い優勝したのも、あの時は正攻法である時は時間差攻撃、場所差、高低差攻撃をある程度ミツクスした戦法が効果的であつたからだ。これが終始正攻法であつたら、クラブチームの悩みの種である、練習場の不足は我々のチームなど二回戦で敗れていたと思う。攻撃に於てのパスにしても速攻のパス遅攻のパス明らかに異なり、トスにしても時間差、場所差、高低差攻撃のトスとそれぞれ異なるべきである。これを適当にミツクスして始めて変化のある攻撃が出来るのである。従つて力のバレーと技のバレーが併用されるならば一般チームに進歩の余地があると思う殊に実業団チームは比較的練習時間にめぐまれているから今後の実業団チームに相当の期待を持てよう。

以上磐城バレーチームについて書いた次第ですが、個々のチームのデーターがないため総合体育大会の反省になつてしまつた感がある。チヨツト狂気じみて居るこんな私を感慨は大変うるさがつて居るらしいけれどあの当時を思う時私は本当に水を粗末にすることは出来ない、たとえ洗濯物など少々石鹸くさかろうがそうぎ水さえも口やかましく言うので感慨は私の居る時など絶対に洗濯はしない習慣になつた私の後頭部のコブはその時木剣で殴られた奥状軟骨である。今でもこぶをなでながらあの当時をおもう、悲痛なる感慨がゴツチヤになつて汾錯する。

（三輪デパート）

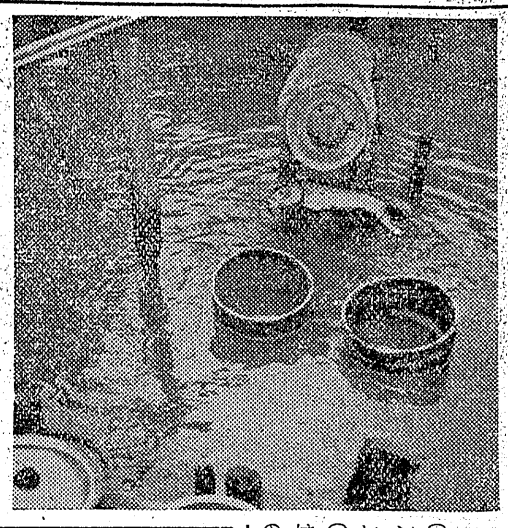

水のとうとさ

―異狀軟骨の話

木澤三郎

軍隊当時のことを言つて大変済みないが私が応召されたのは終戦前の昭和十九年八月一日である。

ところは仙台州一部隊、つまり歩兵引で有る、恐怖症の私はほんとうに困り果てた次第だつたがそれにもまして雨が全然降らず飲料水なぞチヨロチヨロ程度で勿論皆々新兵など飲みたくとも近づくことの出来ないのには悲しくて涙も出ない有様だつた。全く惨憺そのものである。

ところが仙台に入隊してから十七日目だつたと思う。

営庭はもうもうたるほこり、依然として雨は降らず、赤痢と腸チフスは毎日のように二人三人と出る、飲料水は益々細くまさに重症患者状態だ。

それ故各校の指導者が苦労するわけです。磐高、平商及び平工も先輩諸氏の指導の下に合宿練習し、相当効果を上げた様であるが、今度の試合の結果からみると、中衛よりの攻撃がストツプされると他の決定的な攻撃力を持たぬ為苦戦した。これは各校共に言える唯一の欠点であつた。高校は一般の如くオールラウンド攻撃を練習するより二つぐらいの決定的な攻撃方法をマスターした方が如何に有利であるか試合の結果が教えてくれたと思う。また反面ストツプされてもこれを突き破る位のファイトが現在の高校には残念乍らないといえる、高校チームは一般の試合を見て直ぐ真似る傾向があるがこれは慾に慎むべきである。例えばネツトプレイなど使うべきでない時使い、チヤンスを失うことがある。

次にバレーサーヴは試合の大半を左右する程重要視されている現在

大谷石木炭　五丁目（鉄人）井上

定期専門　各眼科医指定
玉屋　ツケ・チケ・商用・官用・指定
平市二丁目電910

仲田町　寿しはま　むつ

平安橋をめぐつて

◇ーモンロー主義の國鐵

八百十五万円を出してサモ平市に尽くしたような顔付きをしているが、何んのことはない、平駅のラツシユアワーを緩和するためには当然、国鉄が全般用を投じて建設するのがあつたり前平市で負担した五百七十五万円はわが陣営の東鉄一業に背負わし、ウバ捨て山の鉄材で糊々も

平駅前で　いつ何時でも　お食事の出来る店　ミヤコ食堂

いつも縫いよく美しい!!　フラサーミシン　家庭用職業用　工業用　石川ミシン商會　平市二丁目　電232

コロムビア・ラジオ　特約店　平市二丁目　日東商会

◎若者入用◎　男　靴屋手傳　経験者尚可　女　洋裁見習　年令不問　右　子無夫婦者でも良　身許確実　保証人要　委細面談（住込候補）　小名浜駅前　櫻井靴店

DP　ダイカ

晩秋蠶減收か

石城地方の晩秋蚕掃立は五日で終り数量一万六千㌘を掃立てた、予想収繭は前年度より四割減の予想とあつて蚕業界は不景気続きに頭を痛めており、桑成育の度合を予想して更に晩秋蚕は十日から三千三千㌘掃立てる計画となつているが天候不順ですつかり桑葉給が不足して不作の年となつている

中野の夏物特賣

平市二丁目中野洋品店は夏もの大特価販売中

外科　肛門科　上田醫院　平市南町（平局裏通）　電話一二九番

●ラジオと部品の専門店　○可時も東京問屋相場で買える店　○仕入には是非当店を御利用下さい　卸商　鈴木ラジオ商會　平市二丁目平舘前（電389）

美味しいみりん乾と水産練製品には絶體必要　味楽ミラクル　世界的調味料　グルタミン酸ソーダ99%以上　よい味が出ます　一番經濟的です　本社東京　新進食料工業株式會社　前橋大阪　特約店　茗荷屋商店

ゴルドック　純良カレーソース　コショー　佐藤商店平支店　平市五丁目電三七六

情緒本位に作詞

西條氏、湯本小唄の下調べ

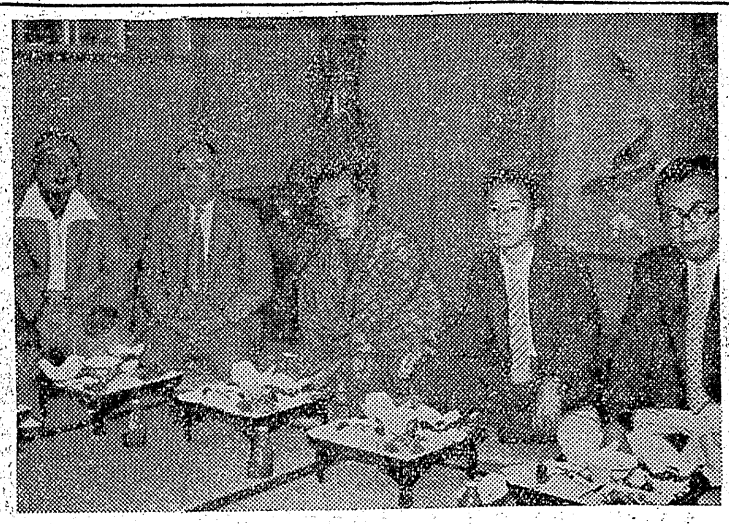

関衛而氏が予定されている西條八十氏談、湯本町の名物や著名な場所をあれもこれも取入れて作るよりは特殊な情緒を基調にしたとえば新しい旅行歌のエポックは「湯の町エレジー」で新しい時代感覚の上にたち動いている情緒をとらえ作詞するつもりだ（寫真は座談会＝右から三人目西條氏）

時人西條八十氏は湯本小唄の作詞を湯本町観光協会から依頼され六日午後一時二分常磐線下り急行平駅着で下車ボストンバック一コを片手にぶらさげただけの軽装で同一時半ごろ湯本町三函山形屋旅館に旅装をとき直ちに観光協会長小野英二郎氏らの案内で観音山公園温泉神社などをめぐつてから同館にくつろいだ

湯本町観光協会では同日午後六時から旅館組合、芸妓置屋組合、飲食店組合、商工会代表らを招き西條氏を囲み小唄作詞についての懇談会をひらき終了後は慎城稲荷神社例祭の盆踊り見物を行つた、なお西條氏は七日午前九時から常磐炭鉱湯本鉱の六坑に入坑したが作詞は東京の自宅で行うことになつており作曲は『鐘の鳴る丘』『ブランチエスカの鐘』などの作曲で有名な古関裕而氏が予定されている

谷川瀬に辻強盗

五日午後七時半ごろ平市谷川瀬市営住宅内美容師江尻善子さん(二)が帰宅の途中鎮魂場の裏道で後から自転車できた若い男にいきなり頭を殴られ持つていた白色レインコートを強奪された

おとかして巻上ぐ

小名浜地区署では小名浜町松ノ中無職山崎利男(二)を七日、恐喝の疑いで身柄送検した

山崎は去月二十二日午後八時ごろ下町五〇丹明さんをおとかし現金七百五十円を喝取した

内郷図書館

内郷町図書館審議委員会は九日午後一時から公民館にひらき運営方針並びに図書購入について協議する

無線受信機を盗む

江名町中の作無線士瀧金作(二)は去月二十九日午後八時ごろ小名浜町栄町漁業小野金太郎さん所有の無線室に侵入し無線電話受信機の蓄電器二個（十万円相当）を盗んだ疑いで七日小名浜地区署から身柄送検

植田図書館研究會

植田小学校では図書館の制定について従来の児童図書館の内容を一段と整備し現在各学年毎に毎時間図書館で勉強し予想外の効果を擧らしているが七日PTA及地教委等にこの他学振りを公開し午後からは図書館の利用度について研究会が開かれた

西洋カミソリで斬る

湯本の採炭夫大暴れ

湯本町三函五〇採炭夫斎藤信貴(三)さは六日午後八時四十分ごろ同字ニユーヨークパチンコ内で雇人神田也尊さん(二)に『煙草をくれ』と因縁をつけことわられてふんがいし西洋カミソリで神田さんの顔面に斬りつけ全治二週間の傷害を与えたほか仲裁に入つた同字魚商佐藤誠さんの左手首にも全治二週間の傷害を与え現行犯で湯本地区署に捕まつた

福祉評議員會

福祉町村評議員会は五日午後二時から石城地方事務所でひらき民生委員会法の改正説明があり民生委員は九月一杯で任期満了なので定員問題、十月一日の民生委員推せんの件について打合せを行つた

駐留軍勝つ バスケット

常磐炭鉱対駐留軍原町通信隊の親善バスケット試合は六日夜時半から湯本高校、同四時十分から平商高の両体育館でひらいたが二試合とも体力にものをいわせて駐留軍チームが楽勝した、戦績つぎの通り

（湯本高校）
USA64―59常磐
（平商高校）
USA84―59常磐
（写真は常磐のシユート）

天王崎勝つ 湯本野球

湯本町公民館レクリエーション部主催の第四回町長杯争奪少年野球大会は六日午前九時から一小、一中のグランドで行つた結果天王崎チームが三対二で宝海チームを破り優勝上町チームから町長杯を贈呈した

戦績次の通り

▼第一試合
天王崎5A―4下浅貝　龍力沢
18A―4栄区　上浅貝7A―5
関船　八仙8―4歳ノ口

▼第二試合
天王崎19―4台の山　龍力沢26
―16鹿島　倭城9―8上浅貝
宝海13―2八仙

▼準決勝
天王崎8A―4龍力沢　宝海11
A―1倭城

▼決勝
天王崎3―2宝海

植田青年体育會

植田青年会主催の秋季体育祭は六日植田小学校グランドで盛大に催されたが快晴に恵まれたとはいえグランドが汚れて好記録は出なかつた（写真は千五百米決勝）

女子職員研究會

郡下町村役場女子職員研究会は十日午後一時から植田町役場にひらき運営方針と事務連絡などにつき協議する

戦傷者醫療

石城郡下の戦傷者の更生医療に関する判定は八、九の両日平保健所で行う、診断は無料

ダンスパーティ

スクエア・ダンス石城サークルのパーティは十三日一中、二十日一中で開催する

◇千葉右近氏（平福祉事務所長）東北地方郡市社会福祉協議会指導者研修会出席のため四日青森県浅虫町に出張、八日帰る

◇椎名正雄氏（平簡易局機械課長）は去月十九日から特別技術習得のため上京していたが四日夜帰平した

三井の秋の毛糸

平市三丁目三井呉服店は秋の毛糸（カネボウ、トーア）の純毛製品入荷順列発売中

正札堂の學生服

平市駅前二千米通り正札堂は秋冬向紳士、学生服を順列即売中

今晩のラジオ

7日
NHK・8三河の歌　司会宮田輝
NHK・8アチャコ青春手帖　ぼくは山の人気者
NHK・9ラジオ喫煙室　森繁久弥
第二NHK・8ダベの音楽　レス・ポールとメリー・フォードの歌

湯本二小精勤學童

湯本二小では五日出席率優良学級の表彰を次の通り行つた

▼一等　五ノ六、三ノ四、一〇〇%
▼二等　四ノ三、九九・八%
▼三等　二ノ三、九九・七%
▼四等　二ノ一、九九・七%
▼五等　三ノ二、九九・五%

一位に渡邊孃

きのう縣下雄辯大會

法政大学弁論部主催本社後援の第三回県下高校及び青年討論つき雄弁大会は去る五日午前十一時から平市公会堂で開いた、出演者は高校の部が八人、青年の部二人で各弁士とも熱国の至情を以つて大いに熱弁を振り野次もかなり飛んで賑わつた、この雄弁大会は弁士が七分間演説した論旨に対し聴衆並に同校大学院生徒の質問応答が八分間計十五分間で論旨だけでなく質問に対する応答が適切なものが

◇高校―私の生き方　佐藤弘（安積第二）2勝ちのこるもの　渡辺ヤヨヒ（磐女）3真の科学の使用者たれ　石島二二（平工）

◇青年―農村は民主化されたか　木田清（大野村）2現代青年の誇るべき宿命　半沢武男（内郷町）3再軍備と国民生活について　村田重蔵（常磐労組）

常磐で鯉釣大會

天狗三百名で賑う

常磐炭鉱では六日磐崎村貯水池で従業員の鯉釣り競技会が開いた、参加した天狗およそ三百名が秘蔵の竿で腕前を競つたが尺三寸の鯉が大きさの一位だつた（写真は鯉釣り大会風景）

高久の小火

五日午後十時ごろ高久村下高久農業箱崎三右衛門さん(七五)方の物置から出火、同物置一むね十坪、建築材料、小麦などを焼いた、損害およそ五十万円で放火の疑いが強く平地区署で調べている

日本製鋼所の技術です！
パインミシン
飯塚ミシン商會　稲田町本町電268

洋服問屋

デザインと技術を誇る
平AD社
のネオン
農業ロマート
不二屋
アイスクリーム
一貫作業による最低費用
平市一ノ一　三ノ二
（TEL1300）

アラという間にヨゴレがおちてズスギは一度でよいしかもこれまでの粉石鹸の倍洗える―
重宝お徳用な化学新洗剤です！
一〇〇瓦八五〇円
在王粉せんたく
ワンダフル
ソープレスソープ
代理店　大一屋　平電13

☆9月5日より10日間☆
秋冬婦人子供服
藏拂い大賣出し
今回の藏拂い大賣出しは有力問屋さんの藏拂品を仕入ましして一齊に發表申し上げております　原毛値上り時の絶對のお買徳品かと存じます…
秋のニユーモードを取揃えて
第回　秋のセーター
☆陳列即賣會☆
皆様の利益を護る店
黒屋大丸店
大平支店

特製美味
シューマイ
ワンタン
さかえ食堂
平市駅前　電九八八
あみもの機の御用なら何式でも機械の技術者にお尋ね下さい
デザイナー平土橋電四四八九
近ごろ一番いやなことは？
という世論調査で一位を占めたのは『物価高による生活難』でした。藤越ではこのインフレ傾向に対し何としても良く安い品を提上げたいと全力をあげて努力しています。
夜具地四百円より八百円迄
裏地三三〇円より五八〇円
木綿縮二九五円より四百円
藤越
小名浜
平市

日刊1カ月金100円郵送126円（除月曜）定価一部5円　（第三種郵便物認可）　いわき民報　夕刊　昭和28年9月8日（火曜日）　第2243号（4）

諏訪湖のスケート

原ラク

諏訪神社の本山がある長野県諏訪郡諏訪町が私のふるさとです、諏訪神社の例祭は七年に一度行われ、一年間そのお祭がつゞくのでした春先に山奥から十六本の大木をきり出し四月ごろ諏訪郡内の氏子が総出でこの大木を山出しするのですが本祭は五月に行われるのですが神社は湖水の上と下に四社ありそれぞれの四社の四隅に一本ずつこの大木を建てこの四本の柱で祭神である建御名方富命が勝手にお出ましにならないようにお守りするわけです、冬になると私たちは諏訪湖でスケートをして遊ぶのですが祭神がお通りになると湖心の氷が割れるとかでその後ならそこをすべっても危険ではないという妙な伝説がありました、諏訪湖畔は山姿水明で湖水に映っているさかさ富士はまた格別の美しさでした〻諏訪の湖水を鏡にかけて雪で化粧する富士の山〻という一節が俤節の中にありますがその秀麗な光景は筆舌で尽さなくとも多分想像することができるでしょう、諏訪湖は四里四方で鈴虫、松虫が鳴きすだく夏の夜の舟遊山は全く紫煙で通く眺められるおもちの湖畔の灯は正に桃源の趣でした

また私のふるさとは水戸浪士が京都にのぼる途中諏訪浪士に討たれた和田峠の古戦場でも有名です、私の家の柱も名刀のため古い刀のあとがたくさん残っていました、父の話では幕末のころ隣家が本陣で私の家は脇本陣だったというのです、この和田峠にはきれいなざくろ石がたくさんあり子供のころよく石採りに行ったのを覚えています、女学生時代はよく近所の森へ出かけてゆき涼しい木陰でロマネスクな夢に耽りながら一生懸命読書したこともあったのです

また秋になるとお友だちと誘いあい山に登つて落葉を集め紅白に分れて落葉の投げあいをして喜々と遊びたわむれたこともありました

諏訪はほんとによいところでした

（常磐炭鉱技術部長夫人）

風が吹けばネズミがふえる

秋口がくると紅白の布が賑れる

内郷町公民館運営協議会は八日午後一時からひらき九月行事について協議する

内郷地区では二日午前九時から同十一時迄の堀坂地内の国道で交通取締りを行つた結果二時間に取締件数が六十二台を数え無免許運転一件、速度違反三十件の検反者があつたので今後は昼夜間を問わず抜打的に取締を行うことになつた

ちよいと一言

土地が高過ぎる

市内に土地を求めたいと思うが土地代が大分高い場はずれでも坪何千円という高価をよんでいるが丸公はありませんか、困りました、商工会議所あたりで斡旋してくれませんか（一企業家）

回答　平市で評価した土地の価値はありましようが、普通安くて六ガケ、高いことをいう地主は八ガケから九ガケだなどといつていますが、本当は三ガケが普通相場だろうと思います、一般に平市は土地の値段が高過ぎて外来者もびつくりしているほどですが、もし斡旋したいと思う土地や地主がハツキリしておれば骨折つてあげます（平商工会議所）

鈴藤の夏物、婦人物

平市四丁目鈴藤は夏もの一掃婦人服、子供服、服地其他を二割一五割引提供販売中

内郷公民館委員会

巡回会のシーズンを迎えて各学校とも準備や練習に大童だがそれに呼応して子供たちが使う紅白の鉢巻きをつくる縫工場さんも大童…平市十五丁目三丸屋縫工所鈴木市三さん方では十人の女工さんを総動員して能率ミシンを動かし一日八百本を生産している

卸し値十一円で郡内の文房具屋さんに引き取られ十五円の小売値でとぶように売れるというはなし…もう巡回会はすぐそこまできている（鉢巻きつくりにいそがしい三丸屋）

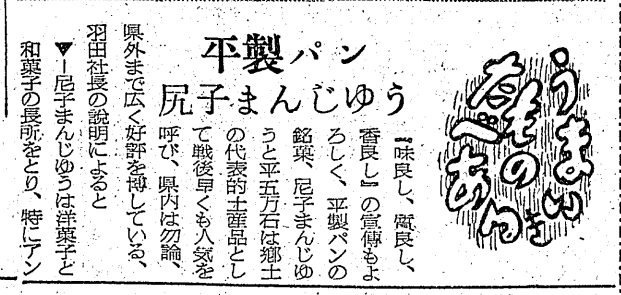

平製パン 尻子まんじゆう

うまいものたべあるき

『味良し、腹良し、香良し』の宣伝もよろしく、平製パンの銘菓、尻子まんじゆうと平五万石は郷土の代表的土産品として戦後早くも人気を呼び、県内は勿論、県外まで広く好評を博している、羽田社長の説明によると

▼―尻子まんじゆうは洋菓子と和菓子の長所をとり、特にアンは北海道産の平七（白ささげ）と精糖とをねり上げて作つています、普通まんじゆうにはチソ程度の利式香料しか使わないものを洋式香料を使い、芳香があるので人気があります

▼―平五万石は菊花型にし平城を浮出しにして白、紅、緑の三色があります、白はチソの香、紅はユズの香、緑は引茶の香を生かし、四季を通じ乗らかからず固からず、口に入れてもソくせず、しつとりとけるのが特徴です

▼―両銘菓とも賞答品にまた緑茶のほかコーヒー、紅茶の良きパートナとなれるのがこの銘菓の銘菓たる由縁、一箇十円位入れは百円から五百円といろいろあります

優秀な内郷二中生

内郷二中（校長三森芳重氏）では去月二十五日から一週間にわたつて行つた明春卒の就職希望生実習についての体験発表座談会をひらいた、実習は七十三名の就職希望生が常磐炭鉱習炭所、平工後援会鉄工所、内郷町金坂商店界の三カ所に分れて行つたものでその結果はすこぶる良好で臨時雇用まも卒業したら是非にというほどだつた

同校は今春卒業した就職希望者百八十九名を九十八％まで就職させ県下第一の就職率をあげている（写真はその座談会）

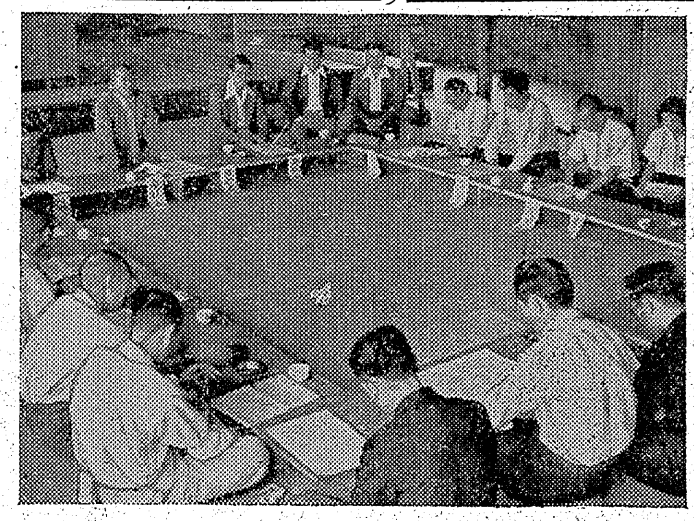

カレーの軒

友楽

開店半歳たらずして良心的な調理と親切が一般大衆より好評を博している友楽軒主人の話『お蔭様で開店以来御得意さんも多くなりましたカレーライスは多く出ます、誰も夏冬はソゲキを与えて力づけたくなります、それには暑も適した食事です、特長としては別に取立てて云う程のことはありません、たゞ自分の口に合う様に調理しています、材料はラードでメリケン粉とカレー粉をよくいためます、これを必要量をスープでとき玉ネギ、人参、肉等を煮て味付をします、皆様のお口にあう料理に調理してモツトモツトサービスいたします』

平凡で衣物類特賣

平市駅前平凡は菓子部拡張のため衣物、小間物を廃止するので半額提供販売中

仙台屋の銘仙

平市一丁目仙台屋呉服店は今秋流行の特選併織（正絹）銘仙の陳列即売中

ヤマカのワイシャツ

平市二丁目ヤマカはワイシヤツ、レンコート及びワンピースの大特売中

鈴藤の婦人服

平市四丁目鈴藤商店は今秋新柄婦人服地其他を陳列販売中

壽で一部改造

平市駅前寿百貨店は九月五日より向一カ月間店内一部改装のため一部分休業、前半部は営業続行

山吉の訪問着

平市四丁目山吉呉服店は『江戸褄と丸帯、訪問着』の展示即売会中

ガソリンカー再現

ほやくしてると死にそこなう

―自殺者（好間独身丸）

うまいものたべあるき

もう『金』がなくなりました

―新聞記者（好間独身丸）

一万圓札

給料日にはおつりを用意して下さい

―会計課（好間独身丸）

ムコ二人

黒い目より、青い目がよい

―鹿島の娘（平　とん）

鹿島村

両方で手をひツぱつてみよ

―大岡越前守

反對の理由

踏切りで暇どつたと云えなくなりますからネ

―城山の主婦（平　小野多代子）

天氣豫報

世論調査で知りたいと思う

―測候所（平　小野多代子）

今日の映畫

☆平館（八日まで）純潔革命　明日はどつちだ
☆民劇（八日まで）片目の魔王　連合艦隊をしのぶ
☆聚楽館（九日まで）可愛い配当　緑園の天使
☆ひかり座（八日まで）アナタハン　謎の人形師
☆世界館（八日まで）祇園雛子　愛慾物語　ディズニイの天然色漫画（ミッキー誕生日）

眼科　平市田町　明雲堂眼科醫院　男幸要新　電話669番

料亭　一の井　平市田町電一〇九九

内科　産婦人科　性病科　前田清美
外科（胃腸科）　整形外科　レントゲン科　前田春雄
労災保険指定診療所（入院設備完備）　植田町本町六三　前田醫院　電話一二四番

リバーミシン　良品の行く處國境なし　全國繊産会最高位　代理店　渡邊ミシン商会　平市新川町電一四〇一

お手持株券と現金は有利安全な投資を！　年中無休　午前9時　午後7時　月五分確配　換金自由　新利殖法　富士証券投資　平営業所　平市田町30米大通り　三延ビル　電1017　本社　東京都新宿歌舞伎町　電四谷0233　4888　他出張所・営業所　各地

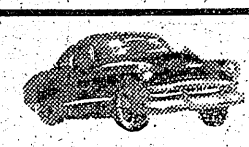

タクシーは　デンワ　六八五番へ　三井タクシー

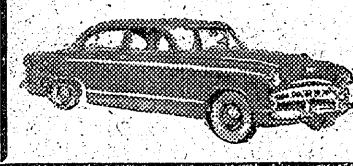

ピッタリとお気にかなうことうけ合い!!　正札堂洋服店　平市大通り

御婚禮家具　陳列　漆器　事務用家具　★季節の家具特別陳列中　遠近に拘らず配達致します　あるが　平・銀座　電223

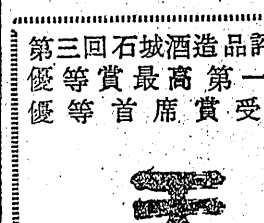

吟香に薫る　天宅　山宗酒造店　平市南町　電三一二

会位領　評品造酒城石回三　一第高最賞受　等優首席賞等優　第