日刊（除月曜）昭和21年6月1日 第三種郵便物認可　昭和24年2月23日 通輸省特別扱承認第233号

いわき民報

夕刊 昭和28年9月23日（水曜日） 第2256号

夕刊 いわき民報

発行所 平市田町48 電381 1222 いわき民報社

印刷兼発行人 編集人 田原登

本店 平市仲田町電六九二 工場 平市紺屋町電一七〇三

小名、鹿島合併案 九月縣會に上程

小野義一縣議語る

先きに申請中だつた小名浜町と鹿島村との合併問題に就いて県当局の意向を打診するため十九日、小野義一県議は小名浜町の水野町長と出県、大竹知事が留守のため丹野副知事と面接、話合つてきたがその結果に就いて大要次の如く語つた

政府としては新町村合併促進法を施行（十月一日）して弱小町村の合併に乗り出しており、県にとつてもこの合併はその第一号でもあり、これが暗礁に乗り上げるようでは今後の合併促進に大きな支障をきたすので、県当局では強力に合併を実現する意向で二十八日から開会する定例九月県会にこの件を提案することになつた、今回の合併は新町村合併促進法の施行前に行われたものであるからこの法の適用をうけず、結局村会の決議が二万二千三百三十六石であつた

平市は六割減

米作

平市の冷害状況は平年よりの六割減とみられ、市農務課の調べによると作付面積八十七町二反に対し生産目標百五十八石の減収見込みで八千八百七十八石程度が收穫予想されるのでそのため保有米一万二千石を要する三千百二十二石は保有総務常任委員会では小名浜町と鹿島村との合併問題につき、実情調査のため二十五、六の両日視察にくる

総務常任委 調査に來郡

県の経済的その他の密接な関係を考え、議会でも感情的にならず円満可決の方向にもつてゆくべきだとの意見が強いようである

今夜は十五夜

今夜は中秋十五夜である—澄んだ秋空の中天にかかる満月を祀つて、すゝきやサツマイモ、栗などの供物をそなえる、降りなどつづいた雨が上つてやそまきながら秋晴の空をあおいだ、ゆうべなお月さまがみられそう（写真）

内郷赤い羽共同募金打合せ

内郷町では二十一日赤い羽共同募金打合会をひらいた結果三十六万一千九百円の割当額を達成するため目標額の九割は戸別割当募金、一割は街頭募金することをきめた

學生寮建設協議

二十七日

磐城学生寮建設期成同盟会では二十七日午前十時半から平一小で初の評議員会をひらき具体的な運動方策と運営法について打合せる

母と子の講座

常磐各鑛で

常磐炭鉱の社会文化講座は二十八日から三日間県少年婦人室長森沢秀子女史を招いてひらく、主題は『母と子の問題』日程場所は次の通り変更された

▼二十八日午後二時湯本鉱八仙午後六時半同幾貝▼二十九日午前十時湯本鉱東区　午後二時同鹿島会館▼三十日午前十時川平鉱　午後二時内郷鉱宮沢▼午後六時同桜井▼一日午前十時内郷鉱浜井場　午後二時同東区　午後六時半亜鉛所

松ヵ岡園長に 永井誠氏

平市松ヵ岡公園の県営遊園地の園長にこの程永井誠氏が任命された

跨線橋とハツタリ政治

野澤むさし（中）

城坂踏切り問題を此処までもつて来た責任は、勿論廃止を決議した市会にある　從つて市会は誇いた種を刈り取らねばならないが、ハツタリ的な政治力に依存したのが言尊の大きい失敗であつた。筆者を含む市会の同志十六名は『城坂踏切りを廃止する位なら人道橋を作る必要無し』という意見をもつて市会に臨んだのである。市会の論議を熟聴するようで恥いが、強口市議など『作ることが先決である。完成してから存置運動を起し、政治力で解決出来る』と強く主張、言尊は危険極るハツタリ的な政治力を恐れたのだが、若し強口市議の意見を全然無視すると、人道橋の出来ない罪を言尊に転嫁すること必然であり彼のいわゆる政治力に馬鹿にされ『踏切り廃止』を決議したのだつたが、今にして思えば大きいミスであつた。

今更過去の問題を取上げても愛水盆に帰らぬという諺通りである。来るべき定例市会では再びこの失敗を繰り返さぬよう充分に論議を尽し、公約不履行に依つて鉄道側の信を失なわず、納得の行く案を立てねばならない。但し多数市民の要望を容れて踏切りを存置するような方途を考えねばならぬのだから容易な問題ではない。

平市会が公約を履行するため市道廃止を決議したなら、鉄道側は恐らく時を移さず余剰人員の整理とか、配置転換などを実施するであろう。從つて一旦踏切りを廃止してからでは、踏切りとして存置する場合でも半年以上の時日を要することになる。どのような方法で存置するか、市当局の名案が期待される。

野木さんの寄附

内郷町御厩字十宿五慶野木喜伊さんは母堂リキさん（ぬ）の遺志により二十日御厩小に千円、消防分団に千円、婦人会に千円を寄贈し二十二日町から感謝状を贈られた

人事消息

◇二瓶不二雄氏（福島民報平支社長）は二十二日飛高同社長長男健君の祭儀参列のため出福二十三日帰平する

◇浅野庄一（東北地方建設局建築課長）横田幸雄（福島労基局長高橋勇（同局労災課長）の三氏は二十二日来平、内郷町地内に建設する労災病院の敷地を視察して二十三日帰庁する

◇石城地方事務所蚕糸課長野口盛吉氏はこのほど着任

天気予報

二十二日『今晩』北風くもり時々はれ『明日』北よりの風はじめはれ、だいたいくもり勝ちの天気『明後日』東よりの風くもり勝ちで一時雨、海上は今晩明日ともおだやか明後日多少風波が出る

岡カ見物

ガラスの城というフランス映画はいろいろな意味で話題になつた。

フランスの一流俳優と一流監督が製作したものだけに、映画の手法はあざやかなものである▼しかし、この映画で監督が意図した主題は一体何かということになるとわかるようでわからなくなる。この映画に出てくる人妻は、普通人の目からみれば二種の精神病者としか受けとれない。恋は熱病という古いテーマは、この新鋭監督の狙いとは思えぬし精神病者の恋愛にしては、余りツ込みが足りない、皮肉でなしに笑くわからない▼しかし噂をきけば世の夫人や娘さんたちの多くはこの映画から美しい悲恋や切ないむせび泣きを感じとつて御満足らしい。女心の片隅にはあのような一めんが誰にもあるのよーといわぬばかりである▼とすれば普通人と思つているわれわれの感覚がすでに過去のものとなつているのであろうか、世界的逆流時代に乗りおくれた『正常な神経』をもう一度ふりかえらねばならぬのだろうか。

新發表のカムバツク奉仕品の奉仕値段は本23日迄です……
明24日からは元の値段に自動的に戻りますお買物はお早く大黒屋へ
秋の新柄ネクタイ發表即賣會…堂々新柄500本を揃えて……平支店
二階賣場開場記念☆秋冬のトツプモード婦人.子供.紳士服展示即賣會……大丸店

皇太子さまが落第される？ 藤越
皇太子様は外遊のため単位がとれず、学習院を落第？と噂されていますが、そうなつた暁はさらに国民の敬愛を増すことでしよう。いま藤越のご外遊報道写真展は大人気で毎日大賑わいです
サージ一揃二三〇—千三百円
純毛ギヤバ一〇五〇円より
女子店員募集
小名浜 平市

"45"オレンヂジュース
御家庭用徳用品
一升瓶詰一本二五〇円
最寄りの酒類・食品店よりお買上げ下さい
東洋醸造株式会社

事務員採用
一、商高卒業 男、女各一名
一、九月二十六日までに本人履歴書持参のこと
平市田町三六（銀座街）
酒類問屋 永山酒店
（電二〇七番）

新しいデザイン
優秀な技術
低廉な價格
靴の店
平三四四六

議會報告 閉会(八)

◇七月一日（水）晴後曇　第八回運輸委員会は午後一時二十分開き二時十八分散会、臨時船舶建造調整法案、海上運送法の一部を改正する法律案、臨時船舶等改善助成利子補助法案について政府委員に質疑を行つた、来訪者は山口海上保安庁長官、西田愛台部長、中之作標識燈台課長に関し廿九年度予算に計上の標識整を改修することを約す

鈴木川部村長、蛭田山田村長地域給の件につき請願書提出、常磐炭鉱大竹総務部長来訪、午後五時臨運議員連盟会をステーションホテルに開く同六時半から同理事と新太炉に懇談

◇七月二日（木）晴　第十五回本会議は午後二時四十八分開き四時三十八分散会、内閣提出の私的独占の禁止及び公正取引の確保に関する法律の一部を改正する法律案の趣旨説明を聴取するの動議を可決❶離島振興法案❷農業災害補償法の一部を改正する法律案提出、この日石井運輸大臣より巣鴨の自宅に電話あり『九州被害状況視察のため出張するが月曜日の委員会には帰る予定』とのこと

午後一時から内郷町役場会議室に県児童課から安部主事を招いてひらく、協議題は定期監査事務指導一般事務指導、保育大会提出事項

◇二瓶不二雄氏（福島民報平支社長）は二十二日飛高同社長長男健君の祭儀参列のため出福二十三日帰平する

◇浅野庄一（東北地方建設局建築課長）横田幸雄（福島労基局長高橋勇（同局労災課長）の三氏は二十二日来平、内郷町地内に建設する労災病院の敷地を視察して二十三日帰庁する

◇石城地方事務所蚕糸課長野口盛吉氏はこのほど着任

(第三種郵便物認可)

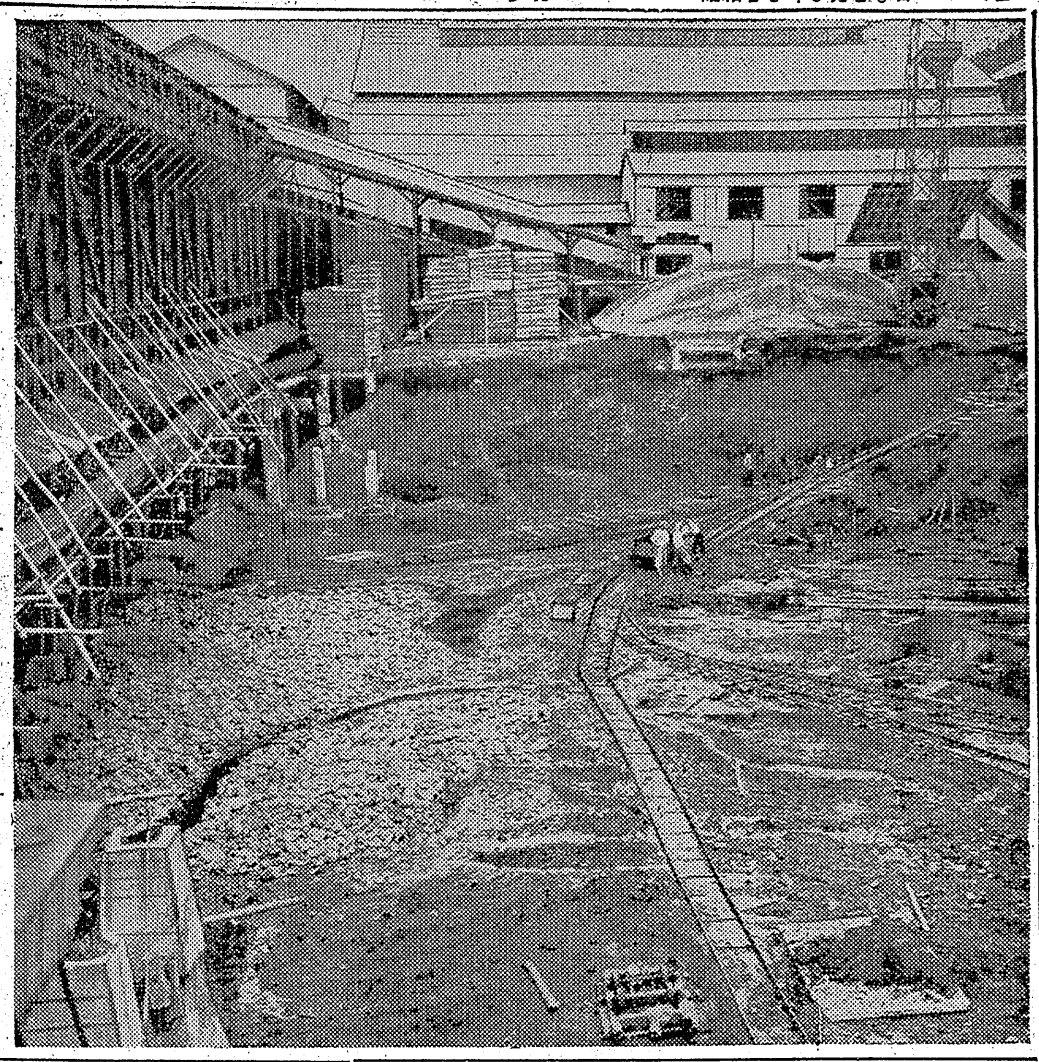

水中貯炭場

旦下内郷住吉坑に工事中の水中貯炭場は容量一万二千㌧で日本では珍らしいもの、工費は三千五百万円水面は縦五十五米、横二十米、深さ六米で特塊、特中塊、特粉などに五分して貯炭することができこれは原炭をそのまゝ貯炭すると風化したりニツペーとなつて燃焼したりするのでそれを防備するため建設されているもの、貯炭法は去る四月総工費四億円で新築された中央選炭場からベルトコンベアで流され貨車積は容量一㌧のグレーンバケツでシユートから直接積込むことができる仕掛になつている

中學生職業相談

平職安で巡回指導

平職安所では二十五日から十月二十二日まで郡内四十の中学校を廻つて職業相談を行い明春卒業する就職希望者の百%あつせんをはかることになつた、また今年は比較的就職率の悪い高校生のあつせんに重点をおくことになつた、昨年度の就職率は中学校が九十四・八%で県下第一位を占め高校は四十二%だつた、高校の場合は歴史の浅い学校の就職率が悪いので今年はこの弊害をなくすように努め九十%ぐらいまでこぎつけようと張切つている、なお明春の就職希望生は中学校千三百名、高校千五百名となつているが朝鮮動乱の特需景気が消えてしまつたので就職の門は相当狭くなる見通しである、巡回職業相談日程つぎの通り―

▼二十五日平三中▼二十八日好間中▼二十九日赤井一中▼三十日豊間中▼五日川前中、草野中▼六日内郷二中、四倉中▼七日泉中、山田中▼八日平二中、湯本二中▼九日小川中

植田中學運動會

植田中学校の秋季運動会は二十日同校グランドでひらき『どつこい生きている』『タンブリング』(婦人会の仮装おけさ、まんまる踊、全生徒の新会歌発表、米俵競走などがあり晴やかだつた、対抗リレーレースの入賞チーム

平事件公判

伊藤平署次席證言

平事件統一派百十一回公判は二十一日午前十時十五分から地裁平支部法廷に山田裁判長、高橋、三浦検事、大塚弁護人立合いで被告金明福、日野定利ら十三名が出廷して開かれ証人台に平市紺次席伊藤徳雄氏が立つて三浦検事から事件当日の経過について証人尋問があつた

平駅貨物係詰所前道路上の共産党石城地区委員会掲示板を撤去する理由について伊藤次席は『朝のラッシュ時に沢山の人が掲示板のところに集まり道路半分以上も使用して交通に障害があり事故が起れば当然当署の責任になるので問題が起らないうちに撤去すると二十六日夜の代表鈴木磐夫らとの交渉で答えた』と証言し二十九、三十日の事件当時の市署内における労働者との交渉について証言があり正午一旦休午後一時再開した

落書さん(七)

平家鴨之助　若木至画

夢子は鏡台に向いながら『ガラスの城をみに行こうか』と、突然、静枝に話しかけた。スリツプにアイロンをかけていた静枝は『とても、ステキなんだつてね』と、アイロンの手を休めた、映画となると目がない静枝である『行こうよ、ちようど、いい時間よ』と、もう浮腰だ。

新橋駅前の横町の飲み屋『松竹』の二階の六畳、ここが夢子たちの女中部屋で、女四人の雑居生活。四人の女は、それぞれの運命や過去を背負いながら、こゝに寝起きしているが、飲み屋の女という現在の境遇が最後の一線をのぞいては、みんな明け放しに語り合う仲にむずんでいる。いや、場合によつてはその一線さえ、さらけ出してアケスケに過去をぶちまけ、明日の相談をもちかける。二十八の夢子が年かさで、静枝もほかの二人も、歩いてきたみちは異つても、どちらかといえば粋筋の店で真面目に働いてきた経歴が多く、カフエーやキヤバレーなどはお国に合わない性分のものばかりその点でも四人はしつくり行つていて、部屋の中なども、ちようど芸者部屋のようになまめかしく、よく見かける女中部屋のダラシない感じはない。

『ほら、焦げるわよ』静枝が無中になつて、映画の話をしているうち、アイロンがストツプして、スリツプの裾がキナくさくこげた。

『バカねえ』

静枝は、あわてゝ、アイロンに手をかけ『行こうよ、夢ちゃん』と促した

海上衝突豫防法

海運局で業者に説明

東北海運局小名浜支局では新海上衝突予防法の公布(明年一月一日から実施)に伴い十八日浜通りの各漁協関係者へその旨を通知した同法の主なる点をあげると

▼動力船は全部マストまたはその前方へ白柱一個をつける▼右舷に緑柱、左舷に紅柱を各一個ずつ備える▼四〇㌧未満の航行中の動力船は白燈をかゝげなくてもよい▼航行中の船舶は船尾へ白燈を点燈するなどのほか停泊燈、霧中の信号、遭難信号を規定してある

衛生功勞者

平進業安衛生労災協会では二十二日午後一時から平労基署で衛生部会をひらき十月八日の衛生大会に表彰する今年度の各業所衛生功労者をきめる

映画
監督マキノ雅弘
事件は更に波瀾を呼び興味はいよいよ最高潮！
復讐の鬼となた丹下左膳一世一代の大あばれ！
續丹下左膳
大河内傳次郎　水戸光子
山本富士子　澤村昌子　三田隆
大映が贈る歌謡哀愁篇
東京エレジー
沢村昌子　宇佐美淳主演
ディズニイの色彩漫画
独占封切　ドナルドのベン屋
23日より　世界館

映画
木曾路に血の雨ふらす痛快の剣！
木曾路の子守唄
黒川弥太郎　伏見和子
窪立のぼる　市川小太夫
一龍門光二郎　伊丹秀子
郷愁と微笑が唇の邊にしのびよる素ツ裸の人間ものがたり
藤田進　徳大寺伸
花柳小菊　伊藤雄之助
関千恵子　飯田蝶子
大友柳太郎　中村是好

残侠の港
23日から　内郷　第ニイワキ

無宿者
オペラハットの微笑と西部の男の人間味を併せもつたクーパーの野心作
ゲイリー・クーパー　ロレッタ・ヤング　主演
あつぱれ一番手柄
青春銭形平次
大谷友右衛門　杉葉子
女が惚れるは向の勝手　平次とお静のアイアイ傘！
は一番手柄の引出もの　木匠・島　伊豆・伊藤
23—29日
ひかり座

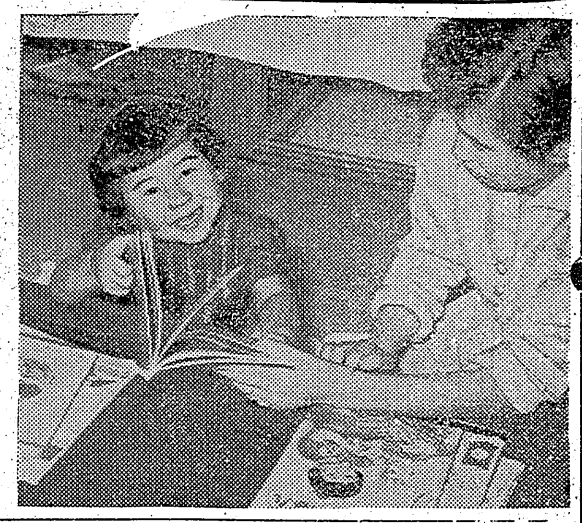

こんどは内郷に
天才幼児
四才で讀み書き自由

平市長橋町の五才になる天才児は計算やソロバンにたけて世人をアッといわせたが、今度は四才で平仮名の五十音の読み書きが自由に出来るという天才幼女が内郷町に現われ、近所の人たちをビックリさせている

内郷町大字白水字浜井場一常磐湯本鉱資材課勤務、佐々木隆男さん(三四)と妻民子さん(二九)の次女美和子ちゃん(四)でお姉さんは小学校一年生の美智子さん(七)と妹美紀子ちゃん(二)と五人活し

美和子ちゃんは目のパッチリしたとても愛くるしい顔立ちで髪の毛をカールにし太つて健康そのもの美智子さんが学校に入学するころから一緒に勉強し始め、机に向かうときまつてこの美和子ちゃんはそのかたわらに座つて負けまいと勉強し、夏休み中はいろいろの質問攻めにあつて宿題もできない位姉さんを手古摺らせたという、この熱心さにお母さんも動かされ時間があると平仮名五十音の読み書きを教えたが、記憶力が強く、一度教えたら滅多に忘れることがなかつた五十音を自由に読んだり、書きこなせたのは六月ごろからで、お姉さんの美智子さんも時には負ける

小名濱局の配達競技

郵便配達さんの正しく速く配達する技術を試す競技会が十九日小名浜郵便局で開かれた、この日は通常郵便物を引受けたのち宛名ごとに区分する局内に処理方法から到着した通常の配達区分するまでを府県別区分、書留通常差立、配達道順組立の三業務にわたつて郵便課員十九名が日頃の腕を競つた、各種目の優勝者は十月仙台市で開かれる東北郵便競技会に出場するが府県区分と書留通常差立とは綜合得点で決めた、なお入賞者は次のとおり

▼府県別区分、書留差出競技❶木村実❷大平仁❸高木達男▼配達道順組立競技❶木田房次❷三浦市太郎❸長瀬清美（写真は郵便区分競技風景）

はねとばされ 重傷

内郷町宮字滝無職水の谷ミサさん(四七)は二十二日午前八時四十五分ごろ同町内町字水の出地内でバスから下車三叉路を横断しようとしたところを後からきた同町綴字一の坪土建業沼田組のトラック＝運転手伊藤亜之助(三)＝にはねられて転倒右鎖骨及び肩甲骨骨折右頭部裂傷全治二カ月の重傷を負つた

サンマ七萬貫
大型船ぞくぞく水揚

小名浜魚市場は二十一日から二十二日正午にかけてどつとサンマ七万貫の水揚げで賑わつた、二十一日には解禁以来の最高水揚げで五万貫、二十二日正午までには江名港所属第七万勢丸（九八㌧）静岡県所属の三社丸、八幡丸（いずれも一二〇㌧）の大型漁船が相次いで二万貫を水揚げした、月夜廻り前の十八、九日ごろ岩手県トド崎沖合で漁獲したもので、五時半から公民館ホールにひらく映画は鞍馬天狗ほか五巻で納税についての講演も行われる

常磐習技生中毒
東京の折詰が腐敗

常磐炭鉱習生按五百名のうち約五十名が食当りの腹痛を起して倒れたので常磐炭鉱では湯本病院に収容して手当てを加えたがいずれも軽症で二十日までには半数以上が回復した、これは後楽園脇の料理店朝鮮館仕出しの折詰が悪くなつていたものを喰べたため

ギジエキリ 小名浜町野田醤油小松佐市さんの孫重信ちゃん(三)は二十二日疑似疫痢と決まつた、重態である

湯本納税映畫

湯本町主催産業別野球応援から十九日午前十時半から公民館ホールにひらく映画は鞍馬天狗ほか五巻で納税についての講演も行われる

湯本釣大會

湯本町公民館主催の釣大会は二十日午前九時から五十余名が参加し草野村桃川にひらいたが審査の結果大物賞(以下次のとおりきめた

▼大物賞（鯉二三〇匁）加藤武之▼一等糸川英男▼二等柴崎隆斎藤寿夫▼三等高原連平　添田久夫　金沢正義

和樂路會

日本旅行クラブ平班〝和楽路会〟では二十七日秋の味覚を味わいハイキングを楽しむことになつた

岸彼岸、お、す、あ

あすはお彼岸一暑さ寒さも彼岸までといわれているが、今年は低温多雨の天気模様でお彼岸ごろになつてやつと秋晴れに恵まれたもの気温はすつかり晩秋、朝夕は肌寒く市内の花屋さんにはもう沢山の菊が色どり豊かに咲きクライクたる芳香を放つている値段は大菊一本五十円、中菊は十円から二十円まで、小菊は一束二十円、銀箔は一本十五円とある、そのほか秋の花はカーネーション一本十円から十五円、黄金孔雀草は一本五円、スカリオンサン一本十五円、鶏頭三本十円から二十円、百合一本十五円で昨年と大差なく、薬用にボツボツ売行きが良くなつている（写真　花友花屋にて写す）

ニワトリ廿羽盗む

夏井村藤間字松原一五三農業渡辺健次(三)は去月二十八日夜九時ごろ高久村下高久字八幡巌業箱崎久蔵さん(五九)方の鶏舎からニワトリ二十羽（九千円相当）を盗んだ疑いで二十一日平地区署から送検

落盤で重傷

二十一日午後五時二十分ごろ好間村古河炭鉱竪坑に落盤があり作業中の採炭夫相馬市松さん(四二)は腰部骨折、ほかニお破裂ひん死の重傷を負つた

湯本釣大會

湯本町公民館主催の釣大会は二十日午前九時から五十余名が参加し草野村桃川にひらいたが審査の結果大物賞(以下次のとおりきめた

▼大物賞（鯉二三〇匁）加藤武之▼一等糸川英男▼二等柴崎隆斎藤寿夫▼三等高原連平　添田久夫　金沢正義

和樂路會

日本旅行クラブ平班〝和楽路会〟では二十七日秋の味覚を味わいハイキングを楽しむことになつた

今晩のラジオ 22日

七・三〇劇『筑波太郎』渦巻小判の巻❹村上元三作　半四郎、八百蔵ほか　八・〇〇陽気な喫茶店　ゲスト今輔　八・三〇民謡『秋のうた』熊谷一男、加賀とく子　第二七・一〇夕べの音楽　フランソワのシャンソン　九・〇〇世界の名作『黄金の宝壺』東京放送劇団　九・二五リズムパレード　唄雪村いづみ

新設電話

今度電話を新設いたしました何卒御利用御愛顧の程お願いたします

電話 一八七五番

皆様の御愛顧に報い当分の間

日曜サービス　二割引いたします

生菓子卸小売　清花堂

平市古館治二七

ブラジル特製トンカツ　電九九〇

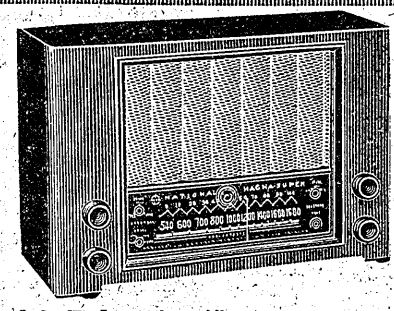

ナショナル遠距離受信用
高感度高分離
7球スーパー
高周波一段増巾　10回拂21700圓
藤越 三幸

夏もの一掃

★サンダル
★パラソル
特賣中
2割—5割引
小松履物店
平市大通り　電143.9
平市平和通り　電67.3

魚臣は皆様の御奨めにより店頭を改造して大衆食堂を開業致しました何卒御ひいきの程を…

自慢の江戸前寿し　肉鍋類　御好み料理

大衆割烹
魚庄大衆食堂
植田町本町電話二〇八番

永らく御不自由お掛けしました
何卒電話御利用下さい
電話 一八八〇番
平市才槌小路四　西山造花店

新築落成

料亭旅館 植田 金波

DPはタナカ

銘菓 中最高 平駅前電九九九 平凡

14金ペン付 高級 エリオット萬年筆
平市才槌小路弐三一三
魁文堂

貸ふとん 新川町 スズキ 電四二三

バカに出來ぬ野菜代

こんな天気なので今年の秋野菜は出來が悪く、値段も昨年より三割高、主婦たちも馬鹿にできない野菜代の支出に頭を痛めているが、そろそろサンマが出廻り始めたので野菜代もぐっと浮きると安堵してきた

市内には各種の野菜を積んで売り歩く野菜屋さんが昨年から比べると倍も増え、約六、七十人はいるだろうといわれ、農家が副業にしているのが大半である秋野菜の値段をみると、野菜市場の入荷状況で毎日違うが、枝豆一貫匁百円、たんぱグリ百匁四十円、人参一貫匁二百五十円、大根七十円、玉ネギも同じ、大和イモ一貫匁四百円、ナス百匁十円、トマト十五円、キウリ十円、サツマ一個匁八十円、レンコン百匁四十五円で例年より一、二割高い（写真秋野菜を山と積んだ野菜屋さん）

ツルヤの運動服

平市四丁目ツルヤは秋の運動会用として子供用シャツ百円よりパンツ七十円よりショートパンツ二百円よりの大特価販売中

古山電氣店内刷新

平市二丁目古山電気商会は陳列棚を改造し店内明るく刷新した

菅波の店内改造

平市田町菅波食品店は店内並に陳列棚を改造し店内刷新した

ヤマカのシャツ類

平市二丁目ヤマカはメリヤスシャツ其他を赤札 半額）特売中

三井の木綿地賣出し

平市二丁目三井呉服店は木綿地（後具、專地、無地）の夏仕特売中

大丸大黒屋 階上陳列

平市二丁目大丸大黒屋の階上に紳士婦人服、子供服等のマネキン人形に着せ数十体の最新流行柄と並店内改造し店内明るく刷新した

秋の芋

草野正辰

芋のよさは、その形にある。芋でなければあんなブザケた形はできない。よくもあんな形に生れたものである。長くて太くて、先がまるくて、ちょうどりヒゲみたいなルだけ食べておいしいというものではない、やはり、芋があつてのヌルであり、芋から出るヌルなればこそ、おいしいのである。ヌルだけで満足するのは人工受精の味気なさ、芋だけで満足するのは贅通とは申されぬ。

さつま芋は太きにとどめをさす。むせかえるほど太いのをがまんして一口に頬張る頼もしさ、粉濃の豊富さ、アマさ…口の小さきを憂えて、細きをえらび、生涯後悔することのないよう、遠慮は要らぬ太いのをみたら他人の手を出さぬうち、素早く掘ることが、芋通の第一頁である。

長芋のおもしろさは、そのかゆみにある、トロロを食べて口のあたりのかゆきは何んともいえぬ、困ることは、トロロをこぼしてスベることである、世にトロロ鉢をこぼしたように一というたとえがあるが、すべりながらもうれしいのはトロロ芋である。

細根が生えていて、くびれ目などもある。余くしらばくれた姿をしている。芋はハダカだがあれで着物など着せたら、おもしろい姿になろう。しかし、芋が羽織など着て歩いてるのを見たことがないか、球やバナナのあさましさ、共に芋

答回

このような古電線を発見した場合にはどしどし御連絡下さい、そうでないと会社側でも監視が徹底せず、もし火災の直接的原因にでもなれば大変ですし雨も多い時ですから充分注意はしておりますが、この点どちらから御協力を願います

（東北電力平営業所）

木炭値上

平気サ、石油コンロがある

—主婦

會津磐梯山の名かと思つたらナーンダ

カシ（河岸）か

—海の子（城山・トシ子）

今日の映畫

★平劇（二十二日まで）きんぴら先生とお嬢さん 腕くらべ千両役者

★民劇（二十二日まで）君に捧げし命なりせば 江戸の花道

★聚樂館（二十三日まで）ゴールデンコンドルの秘宝 底抜け落下傘部隊

★ひかり座（二十二日まで）ガラスの城 坊つちやん

★世界館（二十二日まで）謇謇の門 千両肌 ディズニイ色彩画（プルートの南米旅行）

賊盗の紅眞

WB映画

十八世紀眞紅の海賊と呼ばれるバロを頭目とする一味は寶藏を奪い掠や弾薬をエル・ヒブレ一党に売付ける計画だが悪にいた男爵はエルを捕えれば五千万を与えるというのでバロは哨のオーホと上陸するが捕えられる、エルは捕えられており娘コンスエロが二人を救い彼女の美貌と幸行にうたれたバロは、欲をはなれてエル救出を手傳う、海賊副首領のベロウズは取切り、バロを海に流すが陸により父子を救い出し新兵器の風船で海賊船を襲いベロウズを倒す、WB五二年作品、バ

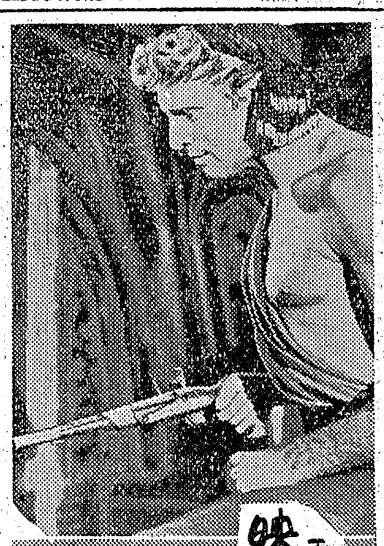

近代兵器を使う海賊

海洋喜劇 十八世紀のカリブ海を背景に

ト・ランカスター、エヴァ・バートツク主演 総天然色海洋劇

越境者 伊、ルツクス映画、ラフ・ヴアツローネ、エレナ・ヴアルツイ主演（廿四—廿日聚樂館）☆

無宿者 西部を渡り歩く二人組メロディとジョージはある町で美しいチエリイに家へさそい込まれるが実はお尋ね者ジエラツドを救う彼女の芝居とかわる、彼は傷を負けており、チエリイの手当をうけながらメロディを嫉妬し決斗を申込みメロディの足を打つがチエリイはジエラツドを射殺、メロディは旅に出ようとするがチエリイは射撃の名手でメロディを救うためジエラツドを射つたとわかり二人は清ばれる、ムーラン・プロ四五年作品ヴイリー・クーパー、ロレツタ・ヤング主演

形平次 東宝映画市川昆監督、大谷友右衛門、伊藤雄之助、杉葉子主演（廿三—廿九日ひかり座）☆

續丹下左膳 主水正は左膳（大河内）を落ちでないと追放し月輪剣閃に斬るように命じるので左膳は怒り姿を消す、乾雲を持ちに返そうにも弥生は行方不明、お藤（水戸）も弥生を探す、その後を追つける月輪剣閃、源十郎一味それに与吉がいる、源十郎はお艶を係けようとする、弥生は越前守にかくまわれており一方こん鬼を持つ栄三郎も妖刀の呪いで殺伐な気分となる、大映映画マキノ雅弘監督

ちょっと一言

危険な裸電線

鷲柱から軒先にはつてある電線が古くなつたためか燃が裸に現われてきた、さわれば危険だと思うが電力会社では服帯はしてくれませんか （ランプ生）

近代兵器を使う海賊

海洋喜劇 十八世紀のカリブ海を背景に

ト・ランカスター、エヴア・バートツク主演 総天然色海洋劇 **越境者** 伊、ルツクス映画、ラフ・ヴアツローネ、エレナ・ヴアルツイ主演（廿四—廿日聚樂館）☆ **無宿者** 西部を渡り歩く二人組メロディとジョージはある町で美しいチエリイに家へさそい込まれるが実はお尋ね者ジエラツドを救う彼女の芝居とかわる、彼は傷を負けており、チエリイの手当をうけながらメロディを嫉妬し決斗を申込みメロディの足を打つがチエリイはジエラツドを射殺、メロディは旅に出ようとするがチエリイは射撃の名手でメロディを救うためジエラツドを射つたとわかり二人は清ばれる、ムーラン・プロ四五年作品ヴイリー・クーパー、ロレツタ・ヤング主演 **形平次** 東宝映画市川昆監督、大谷友右衛門、伊藤雄之助、杉葉子主演（廿三—廿九日ひかり座）☆ **續丹下左膳** 主水正は左膳（大河内）を落ちでないと追放し月輪剣閃に斬るように命じるので左膳は怒り姿を消す、乾雲を持ちに返そうにも弥生は行方不明、お藤（水戸）も弥生を探す、その後を追つける月輪剣閃、源十郎一味それに与吉がいる、源十郎はお艶を係けようとする、弥生は越前守にかくまわれており一方こん鬼を持つ栄三郎も妖刀の呪いで殺伐な気分となる、大映映画マキノ雅弘監督

東京エレジー

大映映画沢村晶子、宇佐美諒主演

デイズニイ色彩漫畫

ドナルドのペンキ屋（廿三—廿九日世界館）

あばれ獅子

勝小吉（東東）は三千五才で隠居を命ぜられるが苦しい中から一子麟太郎（北上）だけは島田の門下で修業させる、嫉お信（山田）は小吉の俠気に弱る、麟太郎は炭屋の娘辰巳芸者の君江（紙）と恋に陥いり小吉は怒るが二人を結んでやり子供が生れ鹿人足と恐れ皿まみれで帰り「お祖父ちやんにした」と喜ぶ、勝海舟は麟太郎の後年の姿、松竹京都映画大曽根辰夫監督

戰艦大和

新東宝映画阿部豊監督、藤由進、伊沢一郎、舟橋元ら主演（二十三—二十九日平館）☆

紳變あばれ笠

武州三万石の城主松平康弘は国情を心配し青江京介（市川）を江戸派遣、彼は深川の浪人横丁を足場にブラブラしながら使命を果していたが、国許では隠居忠信が家臣の巻川らと忠弘の失脚を謀り責任を感じて自害した父の死をきいた京介は父の慰霊祭を挙行、巻川一味と対決する彼女の芝居とかわる、彼は傷を負けており、チエリイの平当をうけながらメロディを嫉妬し決斗を

殺人者

ユニヴアーサル四六年

各地の番組

内郷 ▼第二イワキ『残侠の港』『木曽路の子守唄』『23日から▼綴映画『愛子と雪江』『犯罪国境線』23—26日『鞍馬天狗と勝海舟』『ガンガディン』27—29日

湯本 ▼湯本座『ナイヤガラ』『明日はどつちだ』25—29日▼三函座『陽気な天使』『真珠母』『東京踊り』23—27日

小名濱 ▼金星座『鞍馬天狗と勝海舟』『盗賊王子』23—26日『愛子と雪江』『犯罪国境線』27—29日▼磐城座『丹下左膳』『ピノキオ』23—26日『青ひげ』『お母さんの結婚』27—29日▼金美館『源太時雨』『ダニイケイの天国と地獄』23—26日『怪傑紫頭巾』『旗奉の町』27—29日

植田 ▼菊多劇場『日本の悲劇』『むすめ学園』23—26日『さらいの湖畔』『源太時雨』27—29日▼うえだ館『黒騎士』『獅子の座』23—26日『斐』『元祿あばれ笠』27—29日

勝海舟より

あばれ獅子

唸る剣！燃ゆる恋！父と子の愛情！
名優、阪妻の最後を飾る入神の演技！

阪東妻三郎 山田五十鈴 紙京子
北上彌太郎 月形龍之助 堺駿二

戰艦大和

新東寶の總力超大作
世界海戦史を飾る
空前絶後の特攻作戦再現

藤田進 舟橋元 片山明彦 高島忠夫
和田孝 河合健二 有田稔 菅沼正
卜笠原弘 片桐余四郎 中山昭二
久我美子 瑳峨美智子 関千恵子

23日から 平館

浪人横丁より

神變あばれ笠

前篇

特報

來る十月一日からお客様の自轉車は當館が責任を持つて保管いたします 勿論保管料は頂きません

追つてゆらぐ御用提灯の波に・斬奸の剣ぬき放つ黒さや浪人！武州三萬石の生死を賭けて邪悪に挑む怒髪の白刃!!

市川右太衛門 進藤英太郎
三浦光子 徳大寺伸
宇治みさ子 横山エンタツ
月丘千秋

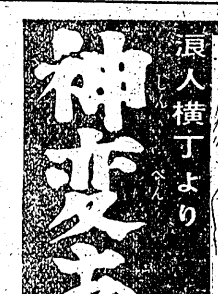

勇敢なる人々

總天然色映畫
コーカサス高原にナチ侵入軍を紛粋するバルチザンの奮戦！

23—29日 民劇

總天然色 ワーナー作品

パート・ランカスター主演

もつとも近代的な武器を持つ珍海賊の一大海戦繪巻！

真紅の盗賊

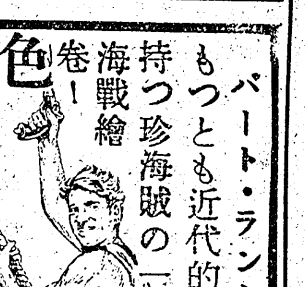

越境者

ラフ・ヴアローネ エレナ・ヴアルツイ

八つの賞に輝くイタリヤ映畫の傑作

Italifilm C. LU

24—30日 聚樂館