夕刊 いわき民報
発行所 平市田町48 電381・1222 いわき民報社
印刷兼発行人 田原登
編集副

刺身 さかた 平市桜小路 電四三九

人気沸騰の大相撲

感激の化粧廻し披露
今ぞ輝く時津の晴れ姿

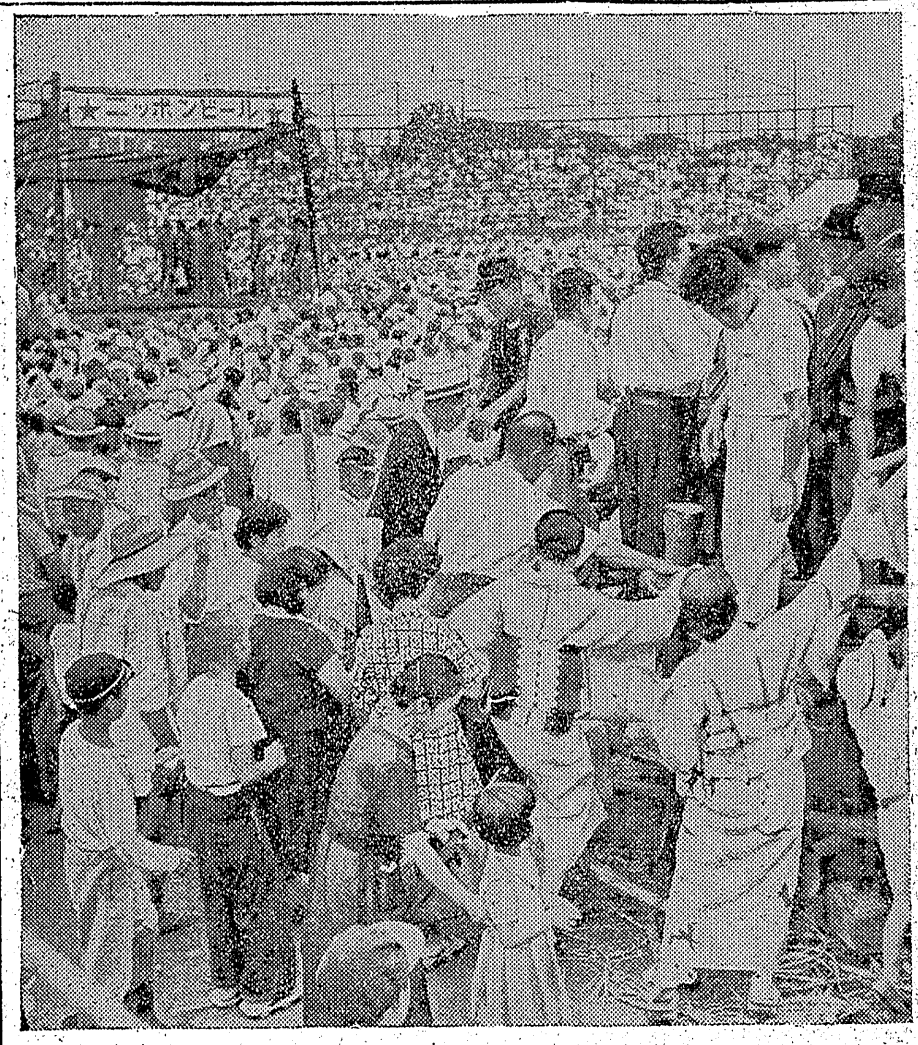

羽黒山一行をむかえ平夏場所東京大相撲は五日、好天にめぐまれ平市営球場にひらかれた、早朝から打出された二丁目火の見櫓の相撲太鼓の音もなつかしくつめかけた観衆ザツと二万三千、郷土力士の時津山は中入前関内後援会々長から郷土民心づくしの化粧廻しを贈呈され、万雷の拍手をあびつゝ堂々三十八貫の体躯にこの化粧廻しをつけ土俵上から郷土民へ歓礼の挨拶を行つたが時津山涙の苦闘物語を知る場内の顔なじみはその目ばゆいばかりの晴れ姿に我を忘れて湧き立つた、かくて取組みは十一時開始、中合に常磐炭鉱相撲部との対戦やお好み相撲、羽黒山の計画を協議する

湯本レクリ　湯本町公民館のレクリエーション部会は七日午後六時半から開き運営方針、行事

○●…雨がふると思つたのにムシ暑く時津山始め稽古するのにくやしより外なくそれなのに水道の水が出ないので係員も大さわぎ

●○…平芸妓では四十名、平料芸では六十名程の芸妓連が揃いのゆかたで総見、キーく、黄声を放ち色男、吉葉山、時津山などとうかんな声援で汗びつしより、オシロイのハゲルのもナンノゾノ

○●…カマヤ商店お好みとして飛付五人抜を所望、常磐と幕下が対抗して国見山が快勝した

●○…関内会長は急拠帰平し、紋付ハオリハカマ姿で会場にみえたが、さすが日本晴は小粒の体によく似合つて貫禄々々、ハツと姿の消防団員も忙しく汗だくで整理に当つていたがチクく迷子がでて係員もヘイコワームシ暑かつたゝめアイスものが大分うれ、寿司やも好景気だつた

常磐チーム惜敗

常磐（西）と幕下（東）の試合は四対六で常磐のマけ

○木崎満男（わたし込み）朝日龍
○二ツ井（より倒し）矢内勝美
○我妻谷五郎（より切り）平賀○須藤貞一（より切り）朝ノ浜○湾ノ森（うつちやり）永山孝雄○越後錦（押出し）堀川敏光○伊智川誠一（上手投げ）石崎○大州岩（けたぐり）山野辺完治○津ノ錦（よび切り）面川朝次○長島（投出し）森原健之

今度は小野新町

試合を終つた大相撲一行百二十名は五日夕刻小野新町で興行のため出発した

機敷三回ぶん抜ける
聲援の藝者オシロイ丸はげ

○●…入口の両側に菰酒一斗入り合に贈つたものだが四斗樽の方はのビンと四斗樽がデンと飾つてあ全部中味があゝのかないのかは永る県南酒組合が常磐と幕下との試遠のナゾ

只見報告演説會
八日　公會堂にて

只見川早期開発決定報告演説会は八日午後七時から平市公会堂で開催、講演大竹作摩（県知事）亜沼龍嘯（県会議長）木村守江（参議員）高田重作（県会只見川電源開発特別委員会長）片桐慎八（県総会開発調査局長）で入場無料

錦町婦人會
ボート拾う　遭難船か

錦町婦人会では四日錦小学校で役員会を開いて

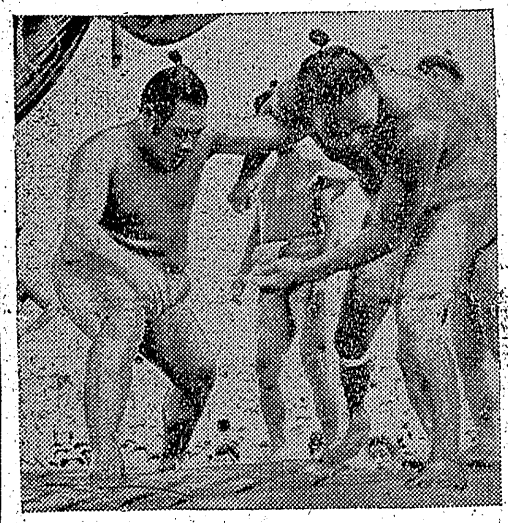

只見川早期開発決定報告演説会は八日午後七時から平市公会堂で開催、講演大竹作摩（県知事）亜沼龍嘯（県会議長）木村守江（参議員）高田重作（県会只見川電源開発特別委員会長）片桐慎八（県総会開発調査局長）で入場無料

錦町婦人會
ボート拾う　遭難船か

錦町婦人会では四日錦小学校で役員会を開いて小名浜町椿本八小野善助さん所有

只見報告演説會
八日　公會堂にて

八月中の行事について協議した結果近く各地域的に編物講習と改良カマドの講習会を開く事に決めた編物の講師は平原静山、福田キヨ遠藤先生、山形ヤチヨ、洋裁助川キヨ、富田先生の諸氏

消防講習
平市土木委員會

平市土木委員会は四日午後一時から開き踏襲稼成式は十四日午前十時からひらき渡り初めは平市白銀町鉄道官舎前市議平機関区助役塩庄造氏と親子の三夫婦が行うことにきめた、また市役所内に新築する木造十一坪の車庫一棟の請負は六日遊藤工務店、石山一治、蛭田清の三氏が入札できめる

人事消息

○千葉右近氏（平市福祉事務所長）は十日五市福祉協議会連絡会出席のため出県十一日夜帰平する
◇関場和一氏（平市農務課長）は七日土地改良事業促進大会出席のため出県八日夜帰平する

寫眞は沸立つ観衆と時津山の稽古づけ

天気予報　五日

【今晩】北東の風曇り時々小雨
【明日】北東の風曇りがちで時々小雨がある、海上今晩明日一杯はまだ風波がありシケるおそれがあるので今後の気象通報に注意して下さい

岡カ見物

▼平市営球場の仮さじきに数千の観衆をあつめて東京大相撲が盛大に行われた。この催しが単なる興行としてではなく郷土出身の殊勝力士時津山関の晴れの故郷入りであることに大きな意義がある▼いまさら英雄主義の礼賛ではないが相撲の興行がいつも不成功に終つたといわれる石城地方でこんどの催しがかくも盛会だつたことは、もとをたゞせば時津山関という一人の力に他ならない▼稽古なき一青年が角道に志し、ついに殊勝力士の栄冠を獲得し、これに感激し感いた郷党が相はかつて彼の前金を祝福すべく化粧廻しを贈呈し、それがキツカケでこんどの催しが企てられたというコースを辿つて今日の華やかな催しとなつたのである▼よきにつけ悪しきにつけ一人の人間の『力と影響』がいかに大きいものかをわれ〳〵は改めて考えさせられた一日であつた。

新入荷

◇機良ラワン平割　磐物（中広品）
秋田杉板平割　尾小檜平
ベニヤ板各種　床柱　天井板

織田銘木商店

平市紺屋町　電四六〇

◇湯山啓二（平二小校長）西牧清富（平五小校長）の両氏は九月七日全国小学校長会議に本県代表として出席のため札幌市へ出張二十日帰平する
◇諸橋市長、伊藤助役、水竹、強口両市議の四名は六日市内城山踏切り存置陳情のため水戸管理へ出張同夜帰平する
◇湯本町議会副議長小野英二郎氏は五日建設庁に湯川災害復旧工事陳情のため上京七日帰町する

急募 看護婦 見習 看護婦
医療法人 松村病院
平市南町 電一〇七

御禮
「日光遊覧鹽原溫泉一泊御招待」大賣出しは五日を以つて無事好成績裡に終了いたし皆様の御支援御愛顧を有難く厚く御禮を申上げます
何卒今後共よろしく御愛顧の程御願い申上ます
敬白
平指定商連盟會

祖先崇拜は家庭光明の礎
旧盆も近づきました◇仏壇◇御位はい◇仏具の御用命は是非山光堂へ◎御贈答品、仏具種々取揃えてあります◎戒名塗琴すぐ出来ます
平市四丁目本局向電話五五〇番
山光堂佛具專門店

整形外科 外科 内科
金成醫院
金成桂一
平市鎌田町一二 電話八二六番

うな丼 百圓より
何時でも喰べられ うまくて 安い
大衆食堂 さかえ食堂
平市駅前 電九八八

あつい！ でも大丈夫
金光堂の時計なら
実用男物 2500円ヨリ
御婦人用 3000円ヨリ
売出中
5丁目　電195

お酒 うまい
松の友
醸造元 豐田酒店
草野村　電七三

磐高同窓會員各位に告ぐ
磐高同窓會總會を左記により開催いたしますから多數お誘いの上御出席下さい
一日時 八月十日午後一時
一會場 磐高圖書館
昭和二十八年八月五日
磐高同窓會々長 野崎喜八郎

日刊　1カ月金100円郵送126円
（除月潤）定価一部5円　（第三種郵便物認可）　いわき民報　夕刊　昭和28年8月6日（木曜日）　第2215号　（2）

赤字百二、三十萬

脫衣場タンポにやりくり

海水浴場悲鳴あぐ

○…小名浜海水浴場の脫衣場が一斉に店開きしたのが去る二十五日頃みにしていた第一日曜日の二日も台風で丸潰れ六十坪の広桟敷に一組のアベックがヒソヒソ楽しそうに語り合っているほか客はなく女中や若い衆は長々とねころんでこれ幸いと映画雑誌をのぞいている始末、さて今年は設備費など開業にどの位の金がかゝったか業者に聞いて見るとA店の場合ざっと十三万で最も少い、その理由は材木や大工の賃用をうんと節約して古材を知り合いから分けて貰ったからで、これが新設ともなれば坪当り三千円以上はかゝるとおっしゃるから馬鹿に出来ない、然も信用金庫から多くて七、八万円、少なくて二、三万の融資を受けたものが多く脫衣場が担保に入っているとあっては中々大変

○…これに対し客足は極端に少なく業者の話ではその少ない客のふところも昨年にくらべ世智辛く五分の一しか金を使ってくれないとうそぶいている、酒や料理を注文する客は極くマレで団体、個人を問わず凡てが持込みの一杯機嫌。「だから脫衣料の儲か四十円が期間中の維持費に上乗せされ一人、二人と掴めつくしたのは二十六日の休日ぐらい、この最商の人出にさえ脫衣所を利用する客は意外に少くD店の二名を筆頭にE店の三百名、九軒の総数は約三十五百名とふまれている、この日の海水、観光客は約三万一数字が示す様に比率は全体の一割に過ぎない、この日を境として客足は一層にぶりもう二度とあんな入出はないというので業者たちの一致した見方、まして三人も海の藻屑者を出したことは致命傷で八月も期待は薄く各店の赤字は少いところで十万級から多いところは三十万、その総計は百二、三十万円と設備費を償却する財源というわけでいまさら店を閉めるわけにもゆかないんでね」とは儘ならない店主の本根だった

○…では実際の状況は何うだろうか二十五日の店開きから約十日間浜を入、入と掴めつくしたのは二十六日の休日ぐらい、この最商の人出にさえ脫衣所を利用する客は意外に少くD店の二名を筆頭にE店の三百名、九軒の総数は約三十五百名とふまれている、この日の海水、観光客は約三万一数字が示す様に比率は全体の一割に過ぎない、この日を境として客足は一層にぶりもう二度とあんな入出はないというので業者たちの一致した見方、まして三人も海の藻屑者を出したことは致命傷で八月も期待は薄く各店の赤字は少いところで十万級から多いところは三十万、その総計は百二、三十万円

敷地四千五百坪決る

排氣坑着手、常磐の地下採掘進捗

常磐炭鉱では平市の地下採掘にいよいよ本ごしを入れることになり二月から谷川瀬地内（藤園予定地）に排気口建設の計画を進めていたが、平市当局では積極的にこれが敷地買收に乗り出、地主側と再三折衝中であったが三日、諸橋市長、磐口土木委員長、渡部土木課長らが地主十四名と面接しやっと四千五百坪にのぼる敷地（山林）につき全員の承諾を得るに至った常磐の吉沢用地課長らもこのため一時反対者があったが、市発展の将来性をときやっと協力させ、敷々口径十八尺、深サ二十尺の排気口を近々着工する運びに至った建設には約二カ年を要するといわれているが、これが完成された場合には平市の地下も本格的に採掘されることになり、平市の常磐炭鉱勝致遅動も愈々具体化するものとみられている

失業救援の功勞者

◇…常磐炭鑛を表彰

福島保護観察所は失業救済事業に多年尽力した常磐炭鉱々業所を更生保護事業民間功労者として七日表彰することになった

同鉱業所では昭和廿四年から平湯本、内郷地区の保護事業に協力し五十六名の保護対象者を雇入れ、また昭和二十七年度中失業対象者に職を与えるため炭鉱用の中古枕木約六千余石を無償提供して新割作業を行わしめこれを買上げて月約六万円宛の作業費を払い延八百余人の就業を援助し地方失業者の改善更生に大きな努力を払った

技術員を逮捕

公金を盗んだ容疑

平地区増は三日草野村馬目字宮下磐城農業協組技術員宇佐見彦一（三）を窃盗の疑いで逮捕した　宇佐見は宿直の夜を利用して事務所内から十数回にわたり公金一万六十円を盗んだほか友人のポケットからも度々現金をぬきとった疑いで余罪を追究している

湯本にポンプ

湯本町では消防力強化のため東京都森田ポンプ会社に二百三十万円の自動車ポンプを注文中だったが三日入荷したので四日午前十時から磐崎村上湯長谷跨水池で試運転及び性能検査を行った

電線専門の賊を逮捕

平市増では二日平市鎌子町二無職宮谷常平代(三)を窃盗容疑で逮捕岩谷は去年八月頃半、好間内郷を股にかけ電話線専門の格みをはたらき指名手配中の常習犯で、同常磐の熊谷刑事が磐越東線船引一寮みている

田間の車内で発見逮捕したものなお岩谷には余罪の未納で被監状が出ており同署管内で発生した電線盗難事件は大部分同人の仕業とにらみ更に厳しく追及している

燃える情熱

重厚て機敏な野崎さん

問訪畫漫

じっくりと構えて牛のような力を併せもつから、従業員の信望に重厚、細心な設計は機械のように正確、竪兄満蔵氏の一めんひようひょうとしたい性格の補佐者として大常磐炭鉱を磐石の固きにおく大きなカゲの力である、片よらず出すぎず中庸をめぐ抗夫業家の典型だが、ひとたびことにのぞんで闘志火ともえる熱情を胸ふかく秘めている、しかも百パーセントの実行家であろう

終戦後中通り地方のバス会社がガタくバスを走らせていたころ、いち早くトレラーバスを購入、業者の目をみはらせたことは人の知る通りだが、その後つぎつぎに入れた数十台の新製バスは、石城地方の交通に大きく貢献している、これも野崎兄弟の思いきった積歩的才腕を思わせるものであろう

町長再出發の辯

矢吹莊司

とに角町長は三万町民の代表人だ、町民の一人一人のいうことはそのまま主人のいうことなのだから絶対に耳を傾け町政発展の資にしなければならない　先ず町内の充実を図ることが先決で対外的な事業は二の次だ　当然幹を太らせるのが大切で枝葉の問題を後廻しにするのは順序だろう、湯本は炭鉱の町であるため町政発展は炭鉱の好況不況に面接至右されることが著しい、その炭鉱が将来鹿島坑を中心にして南に進展する趨勢にあるので鹿島村は如何なる子困難を克服しても合併しなければならぬと思っている、必然的に鹿島坑入口から名線の道路の開発が焦眉の問題となりそれと共に小名浜町の工場誘致に協力する関係上海岸線の開拓という点から鹿島坑入口から小名線の道路を小名浜の延長道路に接通することも急務である

思うまゝ

本社々員一泊の清遊

本社々員有志十五名が一日から二日の土、日曜にかけて健康保険の『海の家』四倉柏屋旅館で清遊した。

この『海の家』や『山の家』は働く者に与えられた恩典である柏屋旅館は四倉屈指の旅館で一泊八百円なのに『海の家』なるが故に僅か二百五十円の有難さだった　筆者は『海の家』を利用したのは生れてはじめてだった、同行しなかった社員の中には喰わず嫌いで、『安かろう不味かろう』でヒドイ待遇をされはしないか』と考えた人もいたらしい。

ところが、いってみると座敷、夜具、食事、サービスのすべてが少しも普通客と変らないれしい待遇だった。

…わけても優れしかったのは林泉の美しさである格式ばらない無造作な庭だが池のかたちが面白く噴水が高らかに噴き、鯉や金魚は数知れない、きょう　おみなえしなど秋の風情の花々も処々と咲いて可れんである　夜になると螢光灯が池畔の樹間にともりひときは優麗を加える、木々越えに見える地平線から磯の香りをのせて潮の音を送ってくる　いい夜だった。

ただ　生憎、天候にだけは恵まれず颱風第五号の余波をうけ二日とも降らず降りずみ、ために波は高く海にはいりかねたが雨の晴れ間に汀を散策して磯の香りをいとおしむことは出来た

眼科

男幸醫院　眼醫　堂雲明

町り番　田通9　仲座6　市り　か話　平ひ電

暑中お伺い申上げます

土建業　大木光男　山田村大津電二三〇番

土建業　大森組　蛭田勝雄　植田町大神町

きそば・喫茶店　金平　電四一七番　〃衛生本位〃

薪炭石材　鈴木モヨ　入遠野村電一一番

菊多随一の映畫常設舘　菊田劇場　植田町電七七番

OSW号自動二輪車　常磐地区総代理店　各種自動車部分品販売　有限会社　平和商會　植田町金畑電話四六

土木建築請負業　錦興業株式会社　社長　佐久間清一　錦町中田電話三四六

植田土木監督所　所長　山野目徳次郎

荒れた國土に　植田町營林署　緑の晴着

金成土建株式会社　代表者　金成泰三　錦町中田電一七二　平出張所長　前田盛宝　支配人　鈴谷重一　〃市〃町二五電一一〇五

石油会社特約店　鐵屋商事株式會社　植田駅本町東冷電二六番

菊多運輸株式會社　社長　赤津幸之亮　錦町中田電二三九番

磐城通運植田支店　支店長　北郷徳助

植田町役場　町長　渡辺国之助　助役　吉田信雄　收入役　古川二郎

植田町議會　議長　熊文治　副議長　福田喜三郎　北郷徳助　成瀬巴三　中根覚衛　下山田勇　蛭田勝雄　小野塚量　森合芳男　渡辺兵左衛門　商木一男　橘喜清　山際丑太郎　小笹栄太郎　小川信夫　布施宗　佐藤鉄太郎　赤津亦男　古川金之介　赤津馬次郎

錦町役場　町長　高木武一郎　助役　助川庄次　收入役　田辺保　議長　山隅登　副議長　藤原重正

入遠野村役場　村長　平子太門　助役　上遠野駿一　收入役　平子利一

植田町教育委員會　委員長　瀬武雄　副委員長　小野塚量　委員　小野保　〃　高木一郎　〃　成清政子　教育長　蛭田好一

勿來町役場　町長　宵天目僧治郎　助役　渡辺礼五郎　收入役　馬野目武助

勿來町議會　議長　根本栄三　副議長　渡辺武乙造　力　吉成久市　蛭田梅吉　今村勝　山田幾通　下山田卯世　石尻元次　蛭田卯之助　石井速水　堀玉権兵衛　長谷川秀四郎　緑川清平　山昇　荒川彦市　安倍直人　緑川栄寿　藤田藤二郎　小野与一　関根忍　金成正三　佐藤金之助　羽山松之介　伊藤日出男　鈴木徳与

勿來町教育委員會　委員長　赤津修一　副委員長　鈴木本一　委員　安倍除二　〃　大平三郎　〃　根本栄三　教育長事務取扱　後藤太次郎

菊多小中校長會

鍛氷冷凍冷蔵炭化コルク板　日本製塩　日本コルク工業　勿來工場　小沢栄太郎　石城郡勿来町関田電一一八

城山踏切存置陳情
才槌小路も廃止反對

平市の跨線橋が完成するとなじみふかい平市磐わきの城山踏切りが廃止されることになるので跨橋市長、伊藤助役、水竹、強口の両市議ら四名は六日国鉄水戸管理局へ出向いて城山踏切りの存置を陳情することになつた、この踏切りは一日平均五千人と馬三十台の交通量があり跨線橋が出来上つても城山西部の人々は毎日利用するもので市内才槌小路の商店会でも踏切りが廃止されると商売に大きく響くと廃止反対を呼んでいる、しかし跨線橋をつくるとき国庫補助八百十五万円をもらう際の条件として市当局では跨線橋が出来上つたら廃止してもよろしいという承諾書を国鉄側にやつてあるので存置の陳情には相当の困難がともなうものと見られている、国鉄側の言分としては八百十五万円の国庫補助は城山踏切り番人の十年分の人件費をそつくり跨線橋上に運び込んだのだから跨線橋が出来上つてからも踏切り番人を置くわけにはいかないというもの

トラ オート正面衝突
オート側、生命危篤

四日午後一時半ごろ磐崎村上の台鬼内の曲り道で同村藤原坂本砂利店のトラック＝運転手永山和助さん(三四)＝と湯本町八仙青木雑貨商菅野朋雄さんが運転してきたオート三輪車が正面衝突し菅野さんは全額部挫創の重傷で磐崎病院にかつぎこまれたが生命危篤、永山さんは無事

市署を見學
赤井一小

赤井一小の児童たち二十名は五日草野柳太郎先生に連れられて平市磐を訪ね警察署隊長の案内で署内を見学夏休み社会探訪の楽しいひとときを過した

呉羽の松川磯
清遊

呉羽化学錦工場の各課ではきたる九日から三日間勿来町松川磯の海辺にレクリエーションを催して英気を養うことになつた

二小の綠蔭
子供會

平二小緑陰子供会では夏休み中にうんと丈夫になろうと各町内ごとに毎朝六時からラジオ体操の会をひらいているが最近では大人までとび起きてきて大賑わいを見せている、なお夜は七時から町内毎に母子学級をひらいて幻燈、紙芝居のレクリエーションや先生を囲む母と子の校外生活こん談会などをひらいて楽しい夜のひとときを過している

水鐵のつり大會

水鉄局主催の鉄道員慰安つり大会は十一日午前九時から植田町鮫川河口で開き舟つりが行われる、大漁賞、大物賞がある

好間にチブス發生

沢渡村上雲出代清高ちゃん(三つ)は四日疫痢と決定、また磐崎村長倉松田富志子ちゃん(三つ)は疑似赤痢好間村上好間小館阿部広雄さん(二つ)は腸チブスと決定、隔離された

二千圓スられる

茨城県稲敷郡七貝村農業塩川正夫さん(三五)は五日常磐線二一列車(平発三時四十一分)に乗車し草野―富岡間を居眠り中ボストンバツク(衣類雑子類など二千円相当)一個を盗まれた

人の噂

二十六貫七百

塙正勝氏

平市大町塙建材店主塙正勝氏(四七)は正味二十六貫七百匁…が二十年ごろからまた肥り始めたという、デツカイからだをしてダランがネエといわれるのがしやくだからデツカイ食べてガブ飲んだらかくまでフクレ上つちまつたんだ、いうなれば〝ブタ肥り〟というやつさと爽快に笑う、昭和十六年戦争に狩り出されてカンだ太鼓腹はまさに羽黒山のようだ

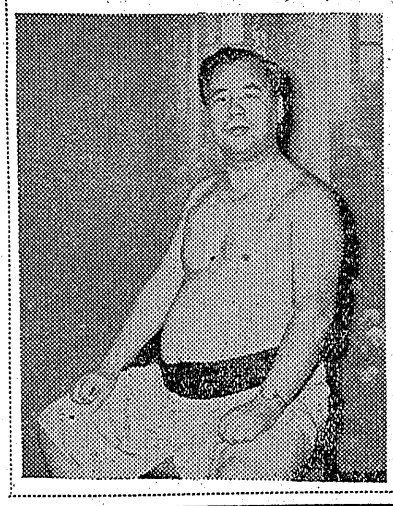

二〇〇點

和歌山へ

衣類一、二

小名濱第一婦人会(会長松田美枝さん)では町厚生課に衣服類約一三〇〇点を届けた、これは同婦人会の主催五〇〇名が、水害地罹災者に送る見舞品で集まつた衣類にはチリメン羽織とか、また純毛セーター、子供オーバー早くも冬の訪れにそなえての暖い心使いが見られ関係者を感激させた、これで同日までに同課に届けられた衣類は一、四〇〇点、総額金壹万四千円で同課では近日中に和歌山方面に向け巻る

夏季講習開く

内郷青年會

内郷町下方部(御厩、小島、御台境)連合青年会では九日四倉海岸に海浜講習会を開き男女青年が集まり①現代青年の在り方②男女交際は如何にあるべきか③姻に対する所感などにつき討論する

シマダイ仲間入り

○…涼しい小名水族館

小名浜水族館にけさシマダイがあらわれた、十、八寸で浴衣がけのようで縞模様をひらひらさせながら泳ぎまわりいかにも涼しそう、前からいるフグ、タイ、サメなどとともに子供たちの人気をよんでいる

(写真はシマダイ)

流木本縣沿岸へ

四日午後四時半ごろ小名浜海上保安部に入つた情報によると小名浜から南方約五十㌔の沖合に相当多くの材木が北に向けて流れているので銚子から巡視船はやぶさが調査のため出動したがこのまゝ進むと本県沿岸に押寄せて来るので附近航行の船舶は充分注意するようにと同保安部では警んでいる

裸麥ぬすむ

大野村玉山土工佐藤重儀(三七)は去月三十一日午前十時半ごろ大野村細谷農業村上政司さん方納屋から裸麦十三貫(十五百円相当)モチ米などを盗んだ疑いで四日平地区署から警類送検

オートバイで骨折

四日午後二時二十分ごろ郷町大倉字田ノ口地内県道で川部村山玉村木商加茂俊夫さん(三)は植田から帰宅の途中自動二輪車のスピードを出しすぎハンドルをとられて転倒、右足骨折、顔面擦創を負つた

湯本スクエアダンス

湯本町スクエアダンスクラブ(会員八七名)の講習会及びパーティは二十二、三の両日公民館ホールに開く

傾城青年見舞金

湯本町傾城青年会では四日和歌山水害見舞金五百円を役場社会課に寄託した

内郷第三部落館

内郷町第三部落館では十五日午後七時から内町小校に公民館主事赤井興栄氏を招き衛生講習会と幻燈会を開く

今晩のラジオ

6日
七・三〇 物語『徳寿の話』
八・〇〇 放送演芸会①物真似 猫八②講談『服部と稲垣』馬琴③落語『電車風景』柳好
一〇・一五 エンタツの名探偵『アメリカ帰りのチクリンさん』
第二七・〇〇 夕べの音楽 ホアン・ダリエンソ楽団
九・一五 日米濠比国際水上競技大会

ななはま

○…ストレー・シープではなしに二十四日午後二時ごろ迷えるほんとの親馬、仔馬が磐崎村田代部落にヒヨコヒヨコくまいこんだ

◎…時良仕事をしていた同部落のお百姓さん高木義夫さん(四二)がみつけ自宅に連れてきて飼育しているが馬の耳に念仏

◎…この迷子の親子の馬たちは引取人がなくて困つている高木さんの小もしらずさぞふる元気で無邪気にはねまわり愛嬌連の愛嬌者になつているという、親馬は栗毛で額に白い小星があり仔馬も鹿毛だとか

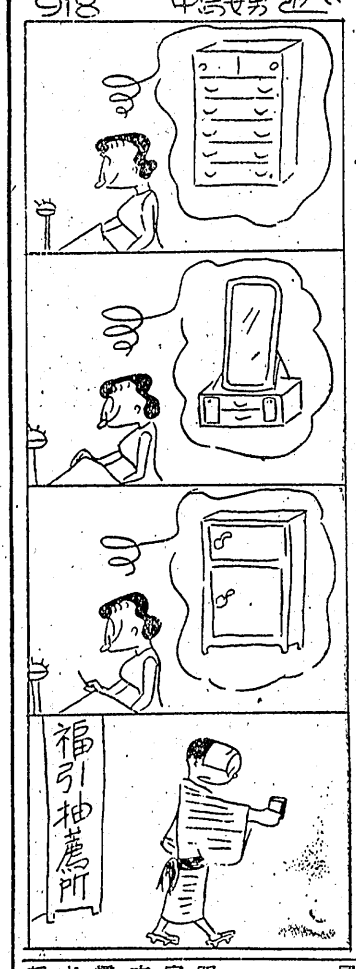

ズボンは 丸惠屋 平市中央通り

仙台洋服店 平一七一 洋服専門の店

放射線科新設 内科 小兒科 高久醫院 平市駅前電五一三 (入院応需) 高久孝

ナシヨナル電氣洗濯機が 10回払い! 毎月3000圓×10回 三幸電氣賣場

カメラは田中

修理は 大森工業所へ 平かじ町 電一四六八

14金ペン付 エリオット高級萬年筆 平市才槌小路㊀313 魁文堂

開花亭のパン

銘菓 六段最中 平駅前 平凡

青写眞 藤森

人をバカにして 一等が出やしない 藤越 小名浜 平市

PEARL 純良アイスクリーム チヨコレートサンデー クリームソーダ ◇お好みのお飲み物を新鋭ジユースミキサー機がおりいたします レストラン パール 平市三田小路 電1388

ピッタリとお気に召すこと うけ合い!! 正札堂洋服店 平市大通り

祝 義塾女の冷そば

○看護婦 家政婦募集 平市南町 ○電話307番 平 看護婦 家政婦 斡旋所 ○親切丁寧な看護婦 家政婦 御利用下さい

おこんにちは! ラジオ 平市 ここは平市 ラジオ店です

レコード賣場擴張 どんなレコードでも 古賀コロムビア ギター 特賣中 1500円ヨリ 三幸樂器部

いわき民報　（第三種郵便物認可）

ベロ合戦 世代のズレ

頼りないネエ

六十代　平市議　諸橋正次氏

一口にいうと余りに思想にとらわれすぎ自分を軽くあつかっている自分のやっていることをよく反省して必ずその責任をとる覚悟がたらん、頭は良くなってきているがどことなく頼りなくて空虚な感じがする、世相が浮薄だからといってそれにとらわれてしまっては自己完成はできない

もっとガツチリと落着いたハラのある人間になるために自重自愛をのぞむ

老人こそ助平

二十代　茂木カメラ店員　今井速水氏

わたしらの年はアバンとアプレの中間的存在であるため半令的には極めてなやみが深いですヨ、こういう心理を今の年寄りたちは理解してない、父親として家庭にある場合にはむかしの思想を押しつけたがりワリとガン固な人物になるが、こと他人に対しては理解のある要するに『話しのわかる』人物になる、こういう気持がわたしらにはどうも良く理解できない、政治の面をみても自党のためなら悪くても協力し国家よりも自党の方が大切だといったケチな態度が大嫌いだ

人間がズるくなってきているのだから知れない、若い女性は貞操観念がないしという観方をする年寄りがあるがそうだとすれば反つて今の年寄りは質が不良じみてきていると思う、なぜなら自分の娘たちに対しては固いことを強いていながら老らくの恋とかなんとかいつて自分の娘のような女の子を甘言や物質で誘惑するのが多くなった、切に自粛をのぞむ

うまいもの投票

魚栄二位に
一の井のカツ丼進出

三　酒嚢庵（平）モリカケ
二　魚栄（平）蒲焼
二　平凡（平）大段盛中
二　マルトモ（平）クリーム
一〇　金時（小名浜）蒲焼
九　一の井（平）カツ丼
六　安兵エ（植田）寿司
六　玉半（平）ザルソバ
六　松月堂（平）たひら辛かん
六　メイ（平）カレー
六　奈加や（平）寿司
五　みよし（平）じゃんがら
三　江戸川（平）スシ
二　松本楼（平）蒲焼
二　サロン（平）カレー
二　七福（平）支那そば
二　月の家（平）天ぷら
二　金沢屋（平）桃の井
一　福寿軒（平）コキユー
一　東京堂（平）平ゆべし
一　もとめ（平）支那そば
一　市川パン（平）馬ダイヤ
一　一平（平）おでん
一　マルサ（平）クリーム
一　不二屋（平）モリカケ
一　大田屋（平）寿司

ネオン入り氷柱

藤越のスリラー看板

これは中元大売出しの売らんかなヒヤリ戦法二題

★…十五尺もあるお化けが銀座街の某デパートにあらわれた、風がくるタビに直ナ十貫のベニヤお化けがフラーツく

★…中央通りに新店を出したビール屋さん、三十貫もある氷の中にアワをふいた生ビールのネオンをとぼらせて、サアく涼しい今のうちに…と客足をとゞめている、この設備ざツト一万両也

（怒嶌はでつかいお化けと氷に入つた生ビールネオン）

「私の避暑法」

映畫ぐらい

松本花枝

彼女暇なんでーとても海や山どころではありません、あたし山は大好きなのですけど病弱なものですから敬遠なのです、でも毎日冬物手入れでてんてこ舞いしておりますので怠さを知りません、家庭整理で疲れたあと一風呂浴びずつかり汗を流し涼しくなつてから子供たちと映画をみにゆくぐらいがあたしのさゝやかな消夏法とでも申しましようか（前湯本町長松本久吉氏夫人）

スガノの盆提灯

平市四丁目スガノ提灯店は盆提灯を発売始めた

仙台屋の大賣出し

平市五丁目仙台屋履物店と中央通同支店は五日より九日まで中元大売出しを催す

花椿會の集い

平賀生堂チエンストアは『花椿会』の集い』として美の祭典を十八日午後一時より平市公会堂に於て開催の予定

ちよいと一言

野犬の横行

最近野犬が横行して子供たちに危害を加えたり畑を荒したりして困つているが野犬の取締りについて当局の回答を望みます、また鑑札をもつているからといつて吠えぐせ、噛みぐせのある犬を野放しにしておくのはどうか？

答回

野犬の取締りは常時やつておりますが平市は多いというので特に場末の六七丁目や鎌田方面に力を入れています、今年中に市内だけで百七十六頭を処分しましたがこのほか二百頭ぐらいはまだいると思われるので徹底的に処理することにしています、野犬といつても登録を受けずに飼つている犬と野放しの野犬の二通りがありますが、毎年四月一日現在で犬を飼つている飼主は狂犬病予防法によつて登録（各市町村役場）をせねばならないのでこのことについては一般の協力を願います、なお噛んだり吠えたりするくせの悪い犬がもし登録を受けた飼主のものだつた場合、つないでおくように警告を発することは出来てもそれを取締る権限がありません、狂犬病が発生している時は発生市町村を中心に五里四方の犬は全部つないでおくよう命令できますがそうでない時は違犯罪法によつて審察が取締まることになつています、もしかまれたり損害をうけた時は民法の規程でその分の損害保償を正当に請求できますから飼主は充分、この点について反省して頂きたいと思います（平保健所）

今日の映畫

★平館　改装のため休館中
★民衆（七一日まで）　支海の闘アチヤコ青春手帖第4話
★飛楽館（十二日まで）　血闘　罪ある女
★ひかり座（十一日まで）　秘恩祭期　お母さんの結婚
★世界館（十一日まで）　花の嵐嘶状　奏貌の顔役　花形歌手七つの歌

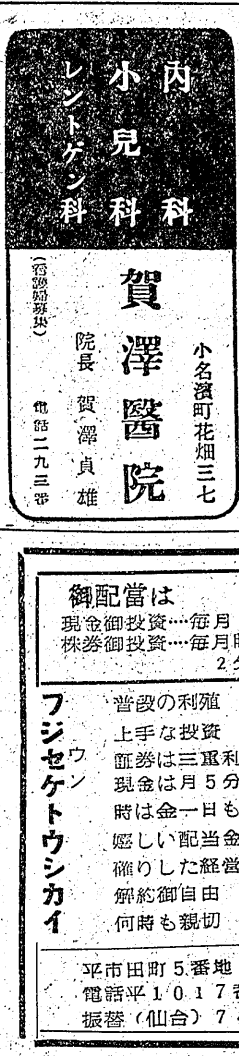

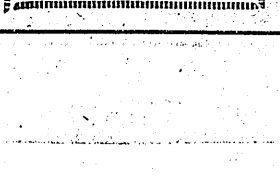

御配當は
現金御投資…毎月5分
株券御投資…毎月時価の2分5厘

フジセケトウシカイ
普段の利殖
上手な投資
証券は三重利得
現金は月5分
時は金一日も早く
嬉しい配当金
確りした経営
解約御自由
何時も親切

平市田町5番地6
電話平1017番
振替（仙台）7478