夕刊
いわき民報
発行所
平市田町48　電話381　1222
いわき民報社
編集兼印刷発行人　田原登

三菱ミシン
平市南町　電話〇六九
商會　草野ミシン

平小線、電化有望
今日　運輸委員一行視察

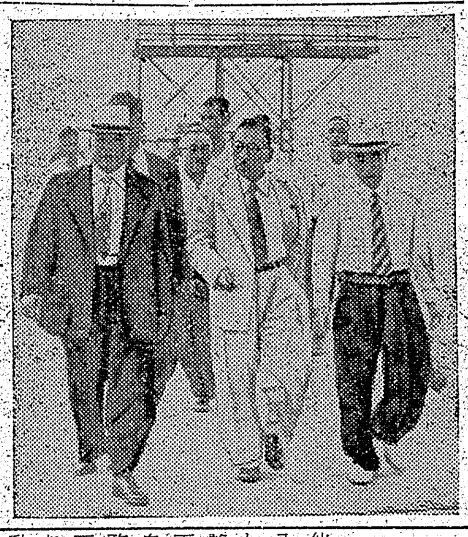

関内運輸常任委員長、西村輸政次巨、原、松井各常任委員及び国鉄尚坂土木課長、運輸省立花施設課長一行は常磐線の電化並に平小鉄道を視察するため十七日午後五時平郡、同夜は湯本温泉に一泊、十八日午前八時十分常磐炭鉱君廻しのバスに乗つて小名浜、江名、中の作各港を廻り更に平小鉄道江名―平線予定地の鹿島街道を通つて同十一時平市に到着、昼食をとつたのち午後一時八分平駅発急行で仙台に向つたが今回の視察で常磐線電化及び平小鉄道は具体化一段と促進されるに至つた

先ず十七日夜は磐城平市長をはじめ平小鉄道期成同盟、各町村長、常磐炭鉱など関係者から「平小鉄道の早期完成」の陳情を受け翌十八日は磐城平市長、長瀬小名浜助役、中田江名町長、三島鹿島村助役、橋本町村長金事務局長、小斎平土木監督所長らが一行とバスに同乗、先ず小名浜商港三千トン埠頭を見たうえ午前九時小名浜漁協組で小野県議、伊藤運輸省小名浜港湾事務所長、二代漁業組合長ら各代表約三十名の出迎えを受け、伊藤所長から港湾修築の状況について説明を行い関内委員長が具体的に同港の諸問題を紹介したこれに対し西村次官は『よい港だが防波堤が短かく完全に利用されていないのは勿体ない』松井委員も『今後の対策については地元の皆さんがうるさい位陳情して欲しい、私たちも関内委員長を中心によく地元側の期待に副うよう努力する』と強調、時間がないため船による港内視察は取止めて江名町に向つた

仙台国税局では十八日午前二時を期し同局間税部小松監視課長の指揮で平税務署および福島、宮城両県下税務署員四十七名、平、内郷両地区署および常磐地区機動班員六十名など百七名の協力を求め内郷町高坂飲食店金慶和(ミ)ほか七名の私宅、好間村上好間字上の台無職鈴木栄志(ミ)と彫利龍(ヨシ)二名宅、大浦村細谷無職李松鏡(ミ)の二万町村にまたがる十一カ所の朝鮮人密造酒部落を急襲して金(ミ)三名を検挙するとともに密造酒、モロミなどおよそ二十石、蒸溜器四基、ろ過器二基、樽桶など容器三十個、サツカリン、酒石酸など薬品類多数を押収した（写真は押収品の山）

どぶろく二十石押収

午前九時四十分中ノ作港に到着大関江名港修築事務所長の説明で同港を見たのち江名港に向い黒川漁業組合長ら各漁業代表と魚市場内で港内の説明を受けながら地元側の意見を聴いたが一代表者と懇談した（写真は小名浜港視察の二行、向つて右から関内委員長、西村次官）

西村次官談
平小鉄道については今回よく視察した、とかく鉄道として成立ない路線も一つの町に二つの港湾を持つ同町の漁業発展状況について相当関心を示した

午前十時江名町を出発、逆に小名浜に向い更に鹿島街道を通つて平市に向つた、同十時三十分鹿島村七本松で江名―鹿島間の予定線を見るため一旦バスを停め二島助役らの説明を受け水田と雑木林に囲まれた緑一色の同街道を常磐炭田と平小鉄道の関係について一行は盛んに質問をしながら同十一時平着、谷口楼で昼食をとりながら各

明るい見通し
関内運輸委員長談

重大な問題である、今回の調査団派遣は政府及び所管の運輸委員会の認識を深め、計画を一歩前進させることが主なる目的で同じことをやれるかどうか常識に外れている。学生の断髪に賛成の文を寄いたからといつて『自由を束縛する消極的思想の持ち主だともいう』教育基本法の重点が『個性を重んずる教育』であり思想の自由が憲法で保障されている現在、個人の思想の自由にまかせねばならぬ第二番の問題に干渉するのは全く自由の侵害であるともいう御意見御尤ものようであるがこの様な物の考え方は適当ではないようだ

親が学生の長髪やパーマを排撃する考え方は、自由を尊う西側とか何とかいう問題ではないのだと思う。社会人が自らの

濱崎君の未熟を嘆く
野澤むさし

大学一年生という浜崎明治君が『高校生の長髪とパーマ』と題する一文を寄せ、十五日附本紙に『若い人達の考え方の一端を知る上に…』と但し書付で掲載された。編集者の含みのある取扱いで特に興味を覚えた。浜崎君の取上げた本紙六月二十八日附新聞を引き出し、改めて対照し読み合せて見たが、赤石氏の意見は極めて簡潔であり、筆者をふくむ親父側の考え方に大体変りがないように思われる。

時を同じくして浜崎君の同級生と称するM君を始め女学生などから多数の投書が来ているがこれは改めて掲載したい。

私の伜も大学二年在学中である磐城二年生時代に長髪をしているのを発見、説得して一時は坊主頭にさせたが、ラグビーの選手時代『坊主頭だと傷我の危険がある。また他校との試合に若く見られ馬鹿にされるから…』との理由で試合が終るまでとの約束で長髪を許した。それがズルズルくベッタリ卒業まで通して了つたように記憶する。浜崎君からは親父嫌制でお叱りを受けそうである。然し、私がこの欄で浜崎君の長髪問題を取上げたのは長髪とパーマが良いとか悪いとかいうことではない。学生としての考え方がこれで良いのか？と一言したいのである。

物の考え方とか行動というものは、浜崎君のいうように人間必ずしも均等ではないのであり時代により、或いは年令に依つて思想も変つて来る。『子供のやつて悪い事が大人がやつてよいということは有り得ない』と断定しているが、大人と子供が

健保バスケット
木戸も 木戸炭鉱労組も十六日、二千円で妥結した

第七回健康保険組合バレーボール県大会は十六日平商コートに開催男子では日本水素が呉羽化学を2―0で破り優勝、女子は日東紡郡山組が優勝した

平三小同窓會總會通知

平三小同窓会第二十二回定期総会を左記により開催いたします。会員各位お誘い合つて多数御出席願います

▽期日　八月二十日（木）午後一時から
▽会場　平三小講堂
▽会費　三十円（茶菓接待）
▽余興　劇談画、日本舞踊、バレエなど沢山

昭和二十八年八月十八日
平三小同窓会長　滝口勝久

野村吉三郎氏講演會

元駐米大使海軍大将野村吉三郎氏は平経済クラブの招きにより来平二十日午前一時半から田町猪狩四郎氏宅で『時局雑観』と題し講演する、同クラブは月会費五百円であつたが二百円に改正、入会歓迎

天気予報
十八日【今晩】南西の風曇り、時々晴れところにより俄か雨【明日】南乃至西よりの風曇りで初めのうち一時俄か雨、後晴間が多くなる、海上こゝ二、三日の日中は多少風波が出るみこみ

岡カ見物
マ杯選手が出発したあと、すぐに県下の庭球選手権大会が平市でひらかれた。庭球といえばスポーツでは庭球といわれるほど平の庭球は全国的に有名になつた▼これは県内でいえば冬季に雪が降らず一年中練習ができる自然的条件に恵まれたゝめともいえるが平の庭球が強いのはそればかりではない▼永い伝統と指導者に人を得たことをまず第一に挙げねばならぬ秀れた先輩たちの適切な、しかも厳しい指導が後から続く人々の技りようを正しく伸ばしたからにほかならぬ▼日本が水泳に強いのは体質のためもあろうがオリンピックに掲げた先輩の汗が、新人山下を出した間接の力だつたことも否定できぬ。庭球〃平〃がやがて〃庭球日本〃のホープをぞくぞく輩出させることを希つてやまない。

映画は大映
大映青春スターが彩る
悲戀の歌謡映畫！
新江の島悲歌
主題歌テイチク
唄一菅原都々子
監督小石栄一

輕いリズムで樂しく纏えた
リズムミシン
で明るい家庭
遂續過産大臣賞受賞
輸出特級規格品
文部省斡旋指定品
製造元
東京　富士精密工業　資松
（舊中島飛行機）
代理店　三浦ミシン商會
平市三の四一　電話864
根上淳　南田洋子　木村三津子　船越英二　長谷川裕見子
三條美紀　瀧花久子　岡村文子　有島圭子　千田是也
19日より（旧10日）
25日まで（旧16日）
世界館
有島圭子
★福島県平市八幡小路三八出★昭和四年生れ★磐女卒★東京神田共立女卒★大映第五期研究生★身長五尺三寸★体重十三貫★現住所東京都三鷹市★写真は胡しよう息子より
映
全國初封切！
世界館が大映ファンへ舊盆に贈る最大のプレゼント！
洋畫ファンも文化人もきつとこの怒りと愛情に泣く！
あにいもうと
京マチ子　森雅之　久我美子　本間文子　山本禮三郎　堀雄二
船越英二　浦邊粂子　潮萬太郎
原作室生犀星
監督成瀬巳喜男

日刊（除月曜）1カ月金100円郵送126円 定価一部5円　（第三種郵便物認可）　いわき民報　夕刊　昭和28年8月19日（水曜日）　第2226号（2）

好天に恵まれた十六日県下六百名の選手が入りみだれての好試合は観衆二千を集めての市営コート磐女コート平商コートで行われテニス平の名に恥じず試に盛況であつた、先ず男子高校では二六組参加順調に四本柱神長倉、泉（磐高）石橋、影山（郡高）堀内、笠原（平商）水野鬼多見（田村高）が残り磐高は郡高を軽く振り平商また田村高を接戦の末敗り地元同志の決勝戦は雷狂わせで且下好調の平商堂々の優勝で選手権を獲得した磐高が実力を発揮できなかつたことはホームコートなく練習に統一を欠くことに原因が有りコートを造らない学校当局に一考を願う次第である。

女子高校では優勝候補棚倉高女不参加の為安積女高松木、糠沢原町関口、加藤磐女新妻、湯沢の三巴戦、結局安積軍優勝は当然と言う所、磐女新妻、湯沢組は共に小名出身で一年生前年度女子中等学校選手権保持者で来年度は県下ナンバーワンはうがいのない所であろう。

女子一般決勝松木、島畑（郡山）萩生田、田巻（平倶）は田巻の上達目ざましく完勝、壮年往年の覇者長尾塩田組善戦空しく藤田、大坪（平倶）に惜敗した、準決勝で藤田、大坪（平倶）に破れた小名浜の佐藤選手は小名浜測候所の所長さんで小野（小名浜）に破れるなど番狂せ続出、若手花形友部、早坂（常磐）平潟、中島（呉羽）の試合は本日の白眉、結局呉羽軍に押し切られ決勝平潟、中島（呉羽）小川、鴻池（平倶）は4―3で接戦の末呉羽優勝老巧平軍も若さに敗けた形であつた。

平のテニスも年と共に益々盛んに技術も向上の一途をたどることは誰にうれしい次第です。

最後に選手諸君の健闘に対し敬意を表すると共に役員諸君に対し誠意を述べる次第です。

マ杯戦第一次リーグ戦に於て塙玉松山に3―2にて惜敗したほか、大会優勝候補の名古屋市並に香川を破り決勝リーグにでたことは大成功だつた、決勝リーグは東京市、大阪市、京都市、岡山市、平市間で行われ平3―2大阪、東京3―2平、岡山3―2平と接戦の末第四位になつた大都市をむこうに廻し平市の活躍は平市照会のためにも大いに慶慨あることと思う、要は少女軍に一脈不安が有り、次年度優勝を期し選率の育成に当られば優勝夢なきにあらずと思う、来年度マ杯は優先推選出場であるので帰平次第練習させ平市の為大いに気をはきたいと思う、最後に選手諸君の健闘に対し敬意を表する。

評 軟庭大會を觀る戰

平クラブ顧問　大坪光夫

自分の家にコートを造り家族一同が毎日楽しんでいる方で斯界の為誠に喜ばしいことです。

斯界の韓男子一般は地元のほか福島、若松より参加し優勝候補マ杯戦第一次リーグ戦に於て塙玉松山に3―2にて惜敗したほか、大会優勝候補の名古屋市並

敷地三萬二千坪

資金五十億従業員千二百名

錦に大繊維工場

錦町呉羽化学工場隣接地帯に一大繊維工場の誘致運動に寧日なき錦町高木町長を初め山崎町会議長以下議員一同の涙ぐましい熱意が効を奏し実現の運びになつたが山崎町会議長の情報によると具体的内容次の通り

建設される会社名称は未定だが仮称『呉羽合化株式会社』として資本金五億万円で誕生、事業運営に要する資金は開発銀行から五万年位の年賦償還で四十億を借入れる段取りもついているこの会社は呉羽化学と呉羽紡績とタイアツフし合成繊維（クレハロン）を月産三〇〇〆生産する大規模な工場で年間中に基礎工事に着手し二十九年末に完成三十年一月早々操業開始の予定従業員は男一四〇〇女六〇〇名が地元から募集される、工場敷地面積は三万三千坪を要するのでこれが買収に時を経たが町の発展隆のため地主側も快諾した うち二万坪は勿来町区域で殆ど水田地帯でこれを埋立し無償で提供するほか、向う五万年間会社の資源税は免除するという犠牲を払つて漸く誘致が出来た訳だが町としては土地買収だけでも莫大な額で財政的には相当苦しみを覚悟しなければならぬが五万年後は徐々に資源税も入つてくるばかりでなく人口の増加で町は異常な発展を遂げるものと信じている

なお高木町長は十七日緊急町会を招集し工場誘致の経過について具体的に説明する

拂下げ問題解決

内郷議會

内郷町議会運営協議会は十五日午後三時から常磐炭鉱会谷保製所に町議会、町政刷新同盟会代表十四名が集まつてひらき鈴木喜政、島田乗吉、四家文一三氏が仲介となり国有林払下げ問題について協議した結果いたずらな紛争をさけ協力して明朗町政建設に乗出すことになり二万月以来のごたごたにピリオドをうつた

湯本レクリエーション

ヨン

湯本公民館レクリエーション部主催の湯本町長杯争奪第四回少年野球大会は二十三日午前八時から一小、一中のグランドにひらく、昨年度優勝は上町チーム

湯本町内對抗野球

湯本町長杯争奪第四回町内対抗野球大会は十六日午前八時から湯本一小、一小、一中グランドの三カ所に十六チームが参加し盛大に行われた、昨年度優勝チーム上町は一回戦でもろくも敗れ八仙青葉チームが勝残り決勝戦を行つたが得点なしで五回戦に及びドロンゲーム となり十九日午後一時から一小グランドに再開することになつた

湯本圖書部會

公民館の図書部会は二十五日午後六時からひらき読書感想発表会運営委会結成図書購入体系作成などにつき研究協議する

高坂青年學級

内郷町公民館主催の高坂青年、婦人合同学級は十九日午後六時から桜井クラブでひらく、科目は迷信打破、講師は平市子供新聞社高野吉男

植田自動車ポンフ

植田町消防団には現在六十馬力の自動車ポンプが二台設置されているが更らに偉力を発揮するため二百五十万円を投じ大阪より森田式ポンプ一台を購入する事になり此の性能調査のため十八日幾間長以下十名が仙台出張所（森田氏ポンプ発売出張所）に出張の上発注

うまいもの投票

あすシメキリ

最後の追い込み

八三マルトモ（平）酒茶クリーム
七九六日東物産（小名）みりん干
六三〇平（平）大段屋弁
五二〇みよし（平）じゃんがら
四五二月（平）天ぷら
四四一みしま（平）寿司
三九〇奈加や（平）支那ソバ
三八一魚（平）蒲焼
三四〇友楽軒（平）カレー
二四一一平（平）おでん
二三一太田や（平）寿司
二三〇金平（植田）ざるそば
二一三菊水（湯本）すし
二〇三酒喜庵（平）モリ、カケ
一九二江戸川支店（平）寿司
一八一江戸川本店（平）柳川
一八一の井（平）カツ丼
一七二平会館（平）豚水たき
一七一サロン（平）カレー
一六五金時（小名）蒲焼
一五一平凡喫茶（平）クリーム
一〇八金沢屋（平）桃の井
九八メイ（平）カレー
九五たいら食堂（平）カレー
九一松の寿し（平）すし
六八豊松（平）コロツケ
五九石川亭（市）スキヤキ
五一菊（平）野菜料理

投票規定

一、官製ハガキに一枚一店一品
一、締切は八月廿日

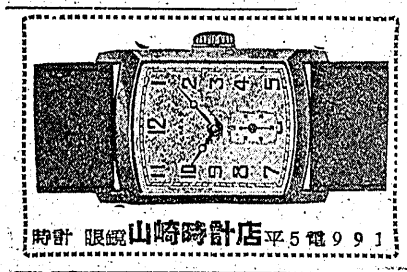

お中元用には 大黒屋（金坂店・平店）

放射線・内科 谷口医院 平市電一〇六五

DPはタナカ

修理は 大森工業所 平かじ町 電話1468

利殖と金融 三菱殖産平営業所 本社 東京都千代田区神田神保町3―27 平市白銀町14 （電1381）

眼科 開花亭のパン 眼科医院 明雲堂 平市仲町 田町通り 電話669番 新妻幸男

中元福引付大賣出し　四日間

大好評　8月21日まで

お買上げ300円ごとに抽せん券1枚　100円ごとに補助券1枚
★1等　賞品　副賞付町内有名商店賞　ビツクリ玉手箱
★末等　5円　空くじなし　★当せん率の多い★

東京仕入部の努力に依り毎日格安品入荷発表致しております

舊盆・舊お中元のお買物は是非大黒屋連鎖店へ
☆唯今全店にわたり舊中元大賣出し中です☆

贈つて便利受けて重寶… 大黒屋の商品券 ☆100円より謹製。各店共通☆

ゆかた大特賣會
東京本染ゆかた大特価提供中
實用綿反と單帯（平本店）

夏の婦人子供服特價提供中
東京一流問屋の景切品をオール陳列中
御贈答用品（箱入靴下タオル）
ワイシヤツと開襟（平支店）

晴雨兼用新柄新安値發表！
特価…… 350円
キセレース…… 850円を 650円
正絹…… 1900円を1500円（大丸店）

平支店店頭売場にて袋物婦人手提カバンハンドバツク特売市を開催オール半額提供中

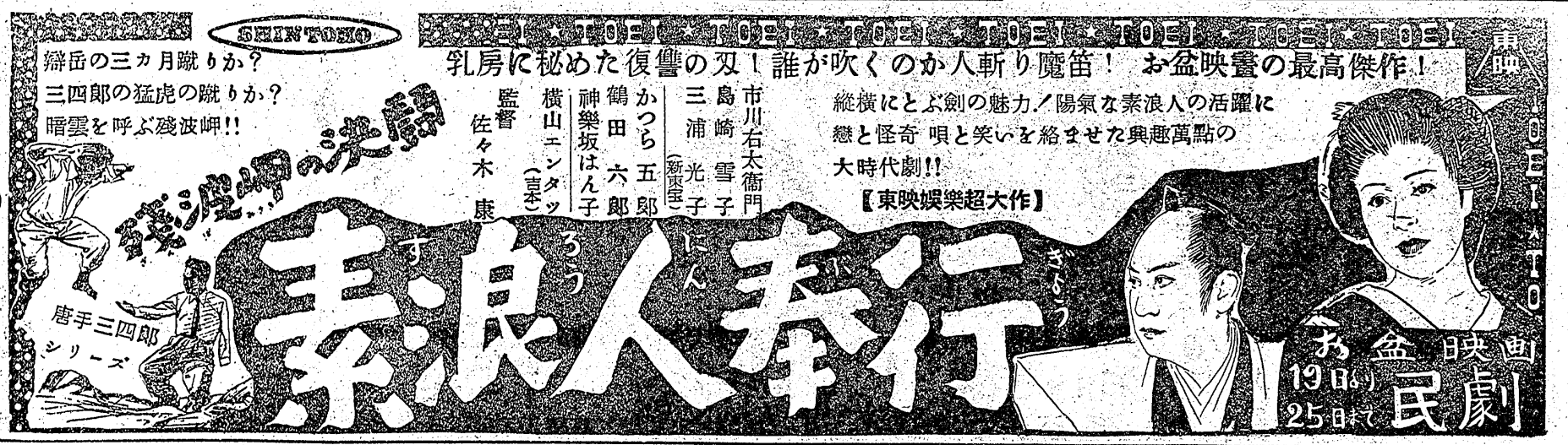

不幸な子らにお猿さん

臨終の枕べに約束忘れぬ遺言

故斉藤博士の贈り物

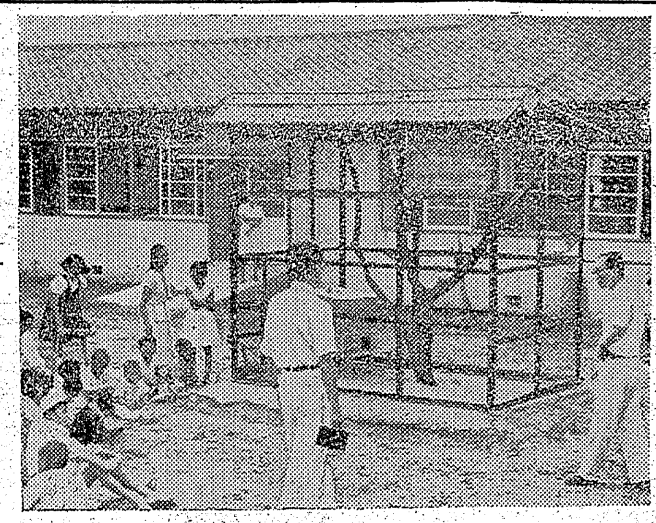

（写真贈物の猿のおり）

に依て故斉藤博士の追悼式が行われた

水槽を新設

小名濱て

小名浜町では電力須公園を中心に御隠屋及び観音作一帯の高台が水道の水圧が低いため昼間殆んど水が出ないのでこれが対策として同公園内に五万円を投じ配水槽を設けることになつた これは内経四十米、容量二千四・九立方米の鉄筋コンクリートの貯水槽で夜間水圧の増大したときに貯水し昼間との高台地区に補給するというもの、八月末着工し九月末完成予定

川に飛込み自殺

草野村原高野字民の町無職根本ヤスさん(七)は十七日午前二時ごろ附近の原高野川に両足を縛つてとび込み自殺した、十年来の喉頭結核を苦にしたもの

旧盆をまえにして今は亡き人のうるわしい美談―

平市の福島県厚生課長に十六日二ひきのお猿さんの贈物がとどけられ、たいくつな身体障害の子供たちを小おどりして喜ばせた

このお猿さんの贈り主は同園の建設当時から何くれとなく協力していた日本医科大学の先生斉藤一男博士の遺言によるもので博士が二カ月ほどまえに死去したが、その臨終の枕辺に夫人をよんで『自分は福島県厚生園の不幸な子供たちに動物園をつくつてあげようと約束したからせめてお猿でも贈つてくれ』といつて恩をひきとつた、夫人はその遺言にそうため博士の門下生にはかつたところみんなが感激し寄附をあつめ上野動物園の古猿園長の世話で南洋産の赤猿二四を買い、鉄骨の檻までそえて園長大河内一郎博士のもとに届けて来たもので同日来平した斉藤夫人、門下生三人を迎え園児達

お供物はボダイ寺に

小名でお盆の風習改め

小名浜町では旧盆中の供物などを二十五日（旧十六日）海や川に流していた風習をあらため町内の菩提寺で供養のうえおくることになつた

七夕の授賞つき返す

丸通ムクレル

平七夕祭で四等賞に入つた丸通では賞を返上した

▼―丸通の柏原さんの曰く『私のところはスキーで滑つている飾りなんですが、清涼とスピードといつたイデアーが出てみている人も感心しています、大金をかけたものに目を奪われて等級をきめているような審査は有難くない、だれもが三等賞に入る位だといつているのに―』と盛んに苦情をならべている

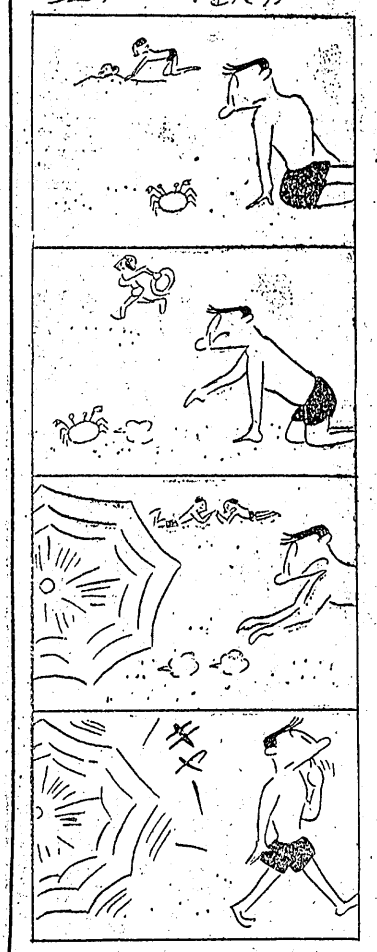

磐高、磐女優勝

高校バスケット大會

第六回磐城地区高校バスケットボール選手権大会は十五日平商体育館に男女十四校が参加して開かれ圧倒的に強い磐高、磐女が優勝し本年度の覇権を獲得した、成績次の通り

◇男子高校

▼準決勝＝平工22―21平二校、磐高44―23小名浜

▼決勝＝磐高63―26平工

◇女子高校

▼決勝＝磐女36―53湯本女、平商21―12小名浜

▼決勝＝磐女31―14平商

▼三位決定戦＝湯本女25―17小名浜

明大雄辯大會

明大法学会雄弁部主催の高校弁論大会は十五日午後一時から平市労働会館で開き、弁士十一人が熱弁を振つた審査の結果成績左の通り

❶人間は愛を求めている　箱崎近子（磐女一年）❷音等の誇り　竹田清治（平工高一年）❸日本復興の道　薬師弟吉（同）真の科学の使用者たれ　石島二二（同）❹経済自立とMSAをあばく　有坂馨（磐高二年）

ミシン一台進呈

世界舘の催し

時価二万四千円也のミシンが抽せんであたるという耳よりなはなし…

十九日から平市世界館で上映される『新江の島悲歌』には平市出身の有島圭子が出演しているので人気を呼んでいるが、映画にリズムミシンが使用されているので、平地方代理店の平市三丁目三浦ミシン商会では上映期間中入場者に洩れなく抽せん券を進呈、二十五日夜同館ステージで抽せんを行い、幸運の当せん者一名にリズムミシンを夕べで進呈するというわけ旧盆に帰省する予定だつた有島圭子を迎えて後援会結成の計画も進められていたが十六日大映本社からの連絡で撮影のため帰省出来ぬことがわかり結成は来年早々となるもよう

今晩のラジオ

18日

ヘ・㊐陽気な喫茶店『曇のはて』ゲスト奈良光枝

ヘ・㊊民謡をたずねて二門照ほか

ホ・㊋夏の夜空をゆく　トリロー第二ヘ・㊌夕べの音楽　シャンソン

ヘ・㊎世界の名作『聖者の泉』

ホ・㊎リズムパレード　ブルーコツ、ナンシー梅木ほか

わが師を訪ねる ④

杵屋十茂代師

杵屋十代壽々（かほる）

ことは少いが、お師匠さんのいおうとしていることは向いあつてる者にピーンとわかる、いわば磁気のような感応をもつている方です、身のこ相談一手引受所のようになつているが、多くを語らずテキパキと処理して功をほこらぬおくゆかしさ、母のごとく姉のような、なつかしく、そして立派な人柄のお師匠さんです

（写真＝左が杵屋十茂代師）

事務所開設

今般左に事務所を設け民事刑事その他あまねく法律事務の依頼に応じます

前判事　前審判官

弁護士　猪狩一

事務所　平市駅前大通り三丁目ビル二階電一〇二七

嶺光院

謹啓　葬送の際は御多用中の処遠路態々御会葬下され御丁寧な御弔辞御香料を賜わり御芳志のほど誠に有難うございました

早速参上いたし御礼申上ぐべきですが略儀ながら紙上にて御礼申上げます

昭和二十八年八月十八日

平市田町五六

新妻徳治

外親戚一同

中賣特價佛具家具

御佛壇　夏の家具
御位牌　事務用家具
佛具一式　家庭用家具

◇御位はいの戒名書入れ御注文は早目に御下命下さい

自家製造元の家具の専門店
平指定商のチケット御利用下さい

家具　伊東家具店
漆器
営業所　平市新川町電四六四
製作工場　平市大町

富豊庫在

祝代發食堂

女の冷そば

感謝

故三井ザタ新盆にあたりますが提灯お供物など一切御辞退申上げます

平市三丁目三七（三井分店）　瀬塚覺

慈麗院の新盆にあたりますが提灯やお供物など勝手ながら御遠慮いたします

平市一丁目一四　菅本庄治

隆光院の新盆にあたりますが時節柄提灯供物などは勝手ながらご辞退いたします

平市四丁目（千一屋食堂）　小島つる子

常珖院の新盆にあたりますが時節柄提灯お供物等は一切御辞退致します

株式会社スピーディー自動車商会
平市正月町一九　大内弘

顯尋院の新盆にあたりますが時節柄提灯お供物等は一切御辞退いたします

平市四丁目　猪狩庄平

感謝

威嚴院の新盆にあたり提灯供物等一切御辞退いたします

平市細屋町　門傳正

寶成院の新盆にあたりますが提灯お供物など勝手ながら御辞退申上げます

平市鍛冶町　鈴木憲吾

ひばり捕物帖

唄うひばりとアジャーパアの爆笑捕物合戦！

三人娘八百八町

監督　喜劇の神様　齋藤寅次郎

寶塚の紳士南風洋子第1回作品！

男性ナンバーワン鶴田浩二と競演！

美空ひばり　北上彌太郎　永原眞知子　伴淳三郎　川田晴久　堺駿二　藤代鮎子　キドシン　藤丘美子　清川虹子　市川小太夫

19―25日お盆興行　平舘

戰場の看護婦

全女性に贈る新東寶の感動大作

有島圭子出演

新江の島悲歌

あにいもうと　往年の名作の再映画化

川師の親分赤座（山本）も最近落ち目で姉娘もん（京）が奉公先で学生小畑（船越）と関係して妊娠して家に戻つて以来伊之吉（森）は腹を立て詫びにきた小畑を殴る、妹娘さん（久我）は看護婦志望で酬一（畑）と一緒になりたいが姉のことで不調、二人は家出、翌年の盆に二人は戻り酬一は結婚しているがさんは案外平気もんは伊之吉が小畑を殴つたことを知り翌日女二人で家を出る、兄妹喧嘩はしても二人は家が懐しい、大映東京映画監督成瀬巳喜男 **新江の島悲歌** 大映東京映画監督小石栄一、南田洋子、根上淳、三條美紀、有島圭子（平市出身）主演（十九―二十五日世界館）☆

唄祭り八百八町 十六年前、印籠と共に自刃し善七の養女になつたおみよ（美空ひばり）は歌と捕り縄の名手で大名の落しだね、善七の二階を借りて仇をさがす欣弥（北上）は姉お松からの仕送りが最近増えるが実は彼女は女賊お鶴おみよは犯人と知りながら仇討のすむまで待つという、悪用人は印籠をうばい、お家乗取りを策するが欣弥の許婚お静に見破られ二人は仇をうちおみよは対面をすませ再び養父の許へ帰る、松竹京都映画監督斎藤寅次郎 **野戦看護婦** 新東宝映画監督野村浩将、折原啓子、中山昭二、関田愛二、宮城千賀子主演（十九―二十五日平館）

素浪人奏行 逗山（市川雷蔵）は瓜二つの浪人左近（市川雷蔵）を陰武者として使い贋薬子をざくる、左近と同じ長屋の女侠客お駒（島崎雪子）は左近にほのかな恋を持つ左近は贋薬子と殺し合うが失いお駒の姿をみる一方逗山は贋薬子の巣窟をおそい左近が捕えるがお駒で倒幕を計る大塩平八郎の遺子と判り逗山の計いでお駒は軽罪ですみ左近の妻となる東映京都映画監督佐々木康 **残波岬の決闘** 新東宝＝児井プロ映画監督内川清一郎、中山昭二、藤田進、月形龍之介主演（十九―二十六日民劇）

地上最大のショウ 世界最大のサーカス一座の空中曲芸スターホリーは座長フラッドと恋仲だが、新しい空中曲芸の名人トバスティアンが加つて二人は去のトで競い彼は負傷、彼女は同情をさせる、義使いのクラウスの悪計で列車は傾き座長は負傷するが治療師バトンズが救い彼は殺人罪にとわれていた男なので刑務にひかれる、ホリーは自ら采配をふつて野外サーカスを準備しフラッドと今度こそ心から結ばれる、ラマウント映画五三年度作品セシル・B・デミル製作監督、ベティ・ハットン、コーネル・ワイルド、ドロシイ・ラムーア、ジェイムス・スチュワートなど主演総天然色映画 **昔なつかし活動大写真**（二十―二十日祭楽館）☆

花嫁の性典 世ひとりで育つた牧山（一）は夫健作（牛山）と新婚旅行に出て第一夜彼女は知つているつもりでも恐怖におびえる、声の調上に出た時嫌悪感が爆発しむりに井を口につけさせ森林中にかけこむ、蛇取りの男に追われ強行をうけようとする時、かけつけた夫は彼の男と格斗して彼を倒す、彼女ははじめて夫へのはげしい愛情をおぼえる、新東宝＝滝村プロ映画監督仲木繁夫 **亭主の祭典** 東宝映画監督渡辺邦男繁々弥、藤間紫、伊豆肇主演（ンバンと食パンは多方部一円の

（写真）ヨシの大最上地から白上は真写
―から左上・花嫁の性典　ウ
記　歌悲島の江新　行楽人浪楽
（町八百八り祭唄は中部

各地の番組

内郷 ▼第二イワキ『丹下左膳』『玄海の鰐』19―22日▼綴映画『戦艦大和』『日本の悲劇』19―25日

湯本 ▼湯本座『果てしなき蒼空』『水着の女王』19―21日『壮烈第七騎兵隊』『名探偵アジヤバー氏』22―24日▼三函座『続魚河岸の石松』『続十代の性典』20―23日

小名浜 ▼金星館『姫君と海賊』『新雪太こう記』19―22日『勢揃い清水港』『山下幸文』3―25日▼磐城座『見知らぬ乗客』『丹恋道中』19―21日『続十代の性典』『尻抜け落下部隊』22―25日▼金星座『落葉日記』『誤解』19―21日『雲ながるる果に』『荒獅子』22―25日

映画ニュース

升屋呉服店の割引 勿来町升屋呉服店では割引抽選券付きの中元大売り出しで顧客を吸収している

星友ミソ割引中 錦町の星友製のウマイ味噌醤油は最近増えるが実は彼女は女賊お鶴おみよは犯人と知りながら仇討のすむまで待つという、悪用人は印籠をうばい、お家乗取りを策するが欣弥の許婚お静に見破られ二人は仇をうちおみよは対面をすませ再び養父の許へ帰る、松竹京都映画監督斎藤寅次郎 **野戦看護婦** 新東宝映画監督野村浩将、折原啓子、中山昭二、関田愛二、宮城千賀子主演（十九―二十五日平館）

素浪人奏行 逗山（市川雷蔵）は瓜二つの浪人左近（市川雷蔵）を陰武者として使い贋薬子をざくる、左近と同じ長屋の女侠客お駒（島崎雪子）は左近にほのかな恋を持つ左近は贋薬子と殺し合うが失いお駒の姿をみる一方逗山は贋薬子の巣窟をおそい左近が捕えるがお駒で倒幕を計る大塩平八郎の遺子と判り逗山の計いでお駒は軽罪ですみ左近の妻となる東映京都映画監督佐々木康 **残波岬の決闘** 新東宝＝児井プロ映画監督内川清一郎、中山昭二、藤田進、月形龍之介主演（十九―二十六日民劇）

地上最大のショウ 世界最大のサーカス一座の空中曲芸スターホリーは座長フラッドと恋仲だが、新しい空中曲芸の名人トバスティアンが加つて二人は去のトで競い彼は負傷、彼女は同情をさせる、義使いのクラウスの悪計で列車は傾き座長は負傷するが治療師バトンズが救い彼は殺人罪にとわれていた男なので刑務にひかれる、ホリーは自ら采配をふつて野外サーカスを準備しフラッドと今度こそ心から結ばれる、ラマウント映画五三年度作品セシル・B・デミル製作監督、ベティ・ハットン、コーネル・ワイルド、ドロシイ・ラムーア、ジェイムス・スチュワートなど主演総天然色映画 **昔なつかし活動大写真**（二十―二十日祭楽館）☆

花嫁の性典 世ひとりで育つた牧山（一）は夫健作（牛山）と新婚旅行に出て第一夜彼女は知つているつもりでも恐怖におびえる、声の調上に出た時嫌悪感が爆発しむりに井を口につけさせ森林中にかけこむ、蛇取りの男に追われ強行をうけようとする時、かけつけた夫は彼の男と格斗して彼を倒す、彼女ははじめて夫へのはげしい愛情をおぼえる、新東宝＝滝村プロ映画監督仲木繁夫 **亭主の祭典** 東宝映画監督渡辺邦男繁々弥、藤間紫、伊豆肇主演（ンバンと食パンは多方部一円の

映画

十九―二十五日ひかり座）各地の番組

内郷 ▼第二イワキ『丹下左膳』『玄海の鰐』19―22日▼綴映画『戦艦大和』『日本の悲劇』19―25日

湯本 ▼湯本座『果てしなき蒼空』『水着の女王』19―21日『壮烈第七騎兵隊』『名探偵アジヤバー氏』22―24日▼三函座『続魚河岸の石松』『続十代の性典』20―23日

小名浜 ▼金星館『姫君と海賊』『新雪太こう記』19―22日『勢揃い清水港』『山下幸文』3―25日▼磐城座『見知らぬ乗客』『丹恋道中』19―21日『続十代の性典』『尻抜け落下部隊』22―25日▼金星座『落葉日記』『誤解』19―21日『雲ながるる果に』『荒獅子』22―25日

平安橋（陸線橋）開通記念福引大売出し

1等から3等まで空くじなし
景品山の如し
お買上200圓ごとに抽せん券1枚進呈
（100圓ごとに補助券進呈）
抽せん所―石川亭隣
8月12⇨23日

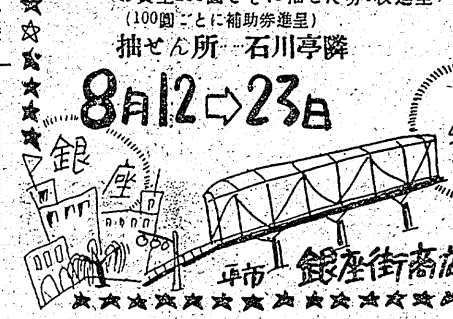

平市　銀座街商店会

七夕づかれも吹飛ぶ賣出し
藤越
藤越では旧盆十四日（八月廿三日）迄平安橋開設記念大売出中です。ことにお中元贈答用品を豊富に準備いたしました。心のこもつた贈答品を便用ある店でお求めください。お買上弐百円毎に抽せん券差上に補助券。空くじなし
御贈答に商品券
越
小名浜　平市

男子店員募集
一、勤先＝東京都キリン食品株式会社
一、男子　年令二十五才以下若干名
◇…お問合せは　平市銀治町電一三六九
佐々木商店へ

立候補者発表送
七夕入選
投稿歓迎
税務署

あの順序でゆこう
商店に御売しているだけに甘味と栄養の点は同店の誇り
坂本のトンカツ
植田町坂本肉店のトンカツ、コロツケは自慢だけに素晴しい売れ行き
赤ひようたんの寿し
植田町の赤ひようたん製のすしは新鮮な魚類を使つているのと江戸前の腕達者な職人で握るので好評
伊勢やの西瓜大安賣
植田町本町通の伊勢屋食料品店では今盛りの西瓜水蜜リンゴと佃煮類を特売中

うまいもの投票
年がら年中やつて下さい
バガキ販売所
（平）松本たき子）

感激
来年は七夕の金賣用を持ちます
食堂一同

今日の映画
本日『うまいもの投票』は二面へ『わたしのふるさとは』休職
☆平館（新装開館十八日まで）弁天横丁　名探偵アジヤバー氏
☆民劇（十八日まで）残侠の海　窓の谷
☆繁楽館（十九日まで）ナイヤガラ　花嫁の父
☆ひかり座（十八日まで）都会の横顔　女王戴冠
☆世界館（十八日まで）モンテンルパ望郷の歌　河童大将

ラジオは藤越

錦薬　中屋胃腸薬
平駅前　電話九〇一

コロムビアラジオ
特約店　平市二丁目
日東商会

仲町　寿しみなま
はも九一五

眼鏡専門　各眼科医指定
玉屋
ツいケさチ下商用名利指ピト
平市二丁目電910

かっぽう開花

洋服は富屋
平二

丹下左膳
大映の黄金時代劇登場！
大河内傳次郎主演
水戸光子　山本富士子
沢村晶子　三田隆
空前のギャング映画
玄海の鰐
河津清三郎　日高澄子
伊豆肇　大友柳太郎
19―22日　第二イワキ

初夜の秘密を赤裸々に暴く性典映画の最高峰
東宝
亭主の祭典
古い戀　新しい戀
亭主の表彰式が生む人生模様
東宝映画
伊藤雄之助　古川ロッパ
藤田進　柳家金語楼
豆田繁　坊屋三郎
久我美子　山茶花究
進藤英太郎　柳谷寛
性典！喜劇！お金帳戦国篇
亭主の性典
左幸子　片山明彦
ひかり座
13日より25日マデ